

報告第23号

令和4年度一般財団法人宇治廃棄物処理公社事業並びに決算
の報告について

地方自治法第243条の3第2項の規定に基づき、令和4年度一
般財団法人宇治廃棄物処理公社事業並びに決算について、別紙のと
おり報告する。

令和5年9月14日提出

宇治市長 松 村 淳 子



5 財 字 廃 第 1 5 号

令和 5 年 7 月 1 5 日

宇治市長 松村 淳子 様

一般財団法人宇治廃棄物処理公社
理事長

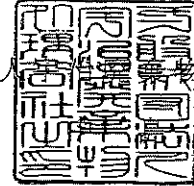

令和 4 年度一般財団法人宇治廃棄物処理公社事業並びに
会計決算の報告について

令和 4 年度一般財団法人宇治廃棄物処理公社事業並びに会計決算に
ついて、別紙のとおり報告いたします。

議案第 3 号

令和 4 年度一般財団法人宇治廃棄物処理公社事業並びに会計決算
報告の承認について

一般財団法人宇治廃棄物処理公社定款第 8 条第 1 項の規定に基づき、
別紙「令和 4 年度事業並びに会計決算報告書」を承認することについて、
決議を求めます。

令和 5 年 5 月 3 0 日 提出・可決

一般財団法人宇治廃棄物処理公社
理事長 中 島 研

令和4年度

事業並びに会計決算報告書

I. 事業報告

1. 事業経過	1
2. その他	2
3. 組織	3
4. 理事会の開催状況	5
5. 評議員会の開催状況	6
6. 搬入実績	7

II. 会計決算報告

1. 正味財産増減計算書	9
2. 正味財産増減計算書内訳表	10
3. 貸借対照表	11
4. 財産目録	12
5. 損益計算書	13
6. 注記	14

III. 公益目的支出計画について

1. 公益目的支出計画実施完了の確認	16
--------------------	----

IV. 監査報告

1. 監査報告書	17
----------	----

一般財団法人 宇治廃棄物処理公社

I. 事業報告

1. 事業経過

当社は、宇治市の清掃行政に対応し、市民生活や地域の社会経済活動から排出される廃棄物を安全・適正に処理し、地域社会における生活環境の保全及び公衆衛生の向上に関する事業を行い、健康で豊かな市民生活の確保と社会経済活動の健全な発展に寄与することを目的として設立されたが、平成30年度に判明した公社職員による処分料金等の横領事案、令和2年度に判明した未処理の原水の河川への放流事案と、立て続けに公社の信用を大きく損なう事案が発生した。今後、このようなことが起こらないよう、既存の事業に加え、施設の改善や、組織の見直しを行うことで再発防止の徹底を図っている。

また令和4年度は、廃棄物を破砕する機械の故障により3ヶ月間の休場を余儀なくされ、大幅な減収となったため、厳しい経営環境となった。継続して安定的に経営するための取り組みが課題となっている。

(1) 一般廃棄物及び産業廃棄物の処分事業の実施

平成8年2月より埋め立てを開始した第3期埋立地においては、本年度もサンドイッチ工法による埋め立てを行い、8,631.9トンの廃棄物の搬入があった。

また、非飛散性アスベスト廃棄物について、地元志津川区及び宇治市との協定に基づき、志津川区代表の立ち会いのもと搬入を行った。

なお、廃棄物を破砕する機械が故障し令和4年10月から12月の間、廃棄物の受入を停止した。そのため令和5年1月から毎週水曜日を休場日とし、施設のメンテナンスに努めている。

(2) 未処理の原水の河川への放流事案に係る再発防止対策

①施設改修及び恒久対策の検討

コンサルタント業者に委託した施設全体における恒久対策検討業務の報告をもとに、第1期処分場の側溝整備などを実施した。

②職員体制及び組織の見直し

適切な施設の管理等を行うことができる体制を整えるため、浸出水の恒久対策として市派遣職員を1名増員した。

③その他

外部研修として、職員3名が廃棄物処理施設技術管理者講習を受講した。また、環境マネジメントシステムを運用し、職員の法規制遵守の意識向上に努めた。

(3) 埋立地及び関連施設の維持管理

埋立地の適正管理と搬入路等の安全確保に努めた。また、施設を改修し業務マニュアルの作成などを行い、浸出水処理施設の適正管理を徹底している。

(4) その他

①処理水等の水質検査

浸出水処理施設の処理水、観測井4ヶ所の地下水並びに仙郷谷川の河川水の水質検査を定期的実施した。うち年4回は地元志津川区代表立ち会いのもと採水した。各検査日の全ての調査項目で国の定める排水基準及び環境基準を下回る結果となった。

また、京都府も直接水質検査を実施しており、令和4年9月15日の検査においてBODが基準を超過したが、その後の自主検査、定期検査においては超過していない。

②周辺地域の不法投棄点検パトロール

地元志津川区との協定に基づき、不法投棄を監視するため、志津川区周辺の林道等を定期的にパトロールし、新たな不法投棄については、宇治市と連携を図り、迅速な対応を行った。

③大気中石綿濃度の測定

地元志津川区との協議に基づき、公社場内1ヶ所、志津川区内2ヶ所で大気中石綿濃度の測定を3日連続で実施したが、異常は認められなかった。

2. その他

一般財団法人への移行にかかる公益目的支出計画の実施については、令和3年度末において公益目的財産額の支出が終了しており、令和4年8月実施完了の確認を京都府知事より受けた。

平成30年度に発生した横領事案について、弁護士と協議の上、引き続き被害額の回収に努める。

3. 組織

(1) 役員・顧問・評議員

役職名	氏名	就任年月日	辞任・退任年月日	備考
理事長	中島 研			平成21年3月25日理事就任 令和3年5月14日理事長就任
副理事長	川口 龍雄			令和3年5月14日理事就任 令和3年5月14日副理事長就任
専務理事	妹尾 浩伸			令和2年6月22日理事就任 令和2年6月23日専務理事就任
理事	今村 高之	令和4年4月1日		
	金子 晋治			令和2年6月22日就任
	小山 茂樹			令和3年5月14日就任
監事	小長谷 敦子			平成25年4月1日就任
	山本 美絵			令和元年6月28日就任
顧問	堀 明人			令和3年6月24日就任
	松村 淳子			令和3年2月24日就任
評議員	梅林 政一			平成30年6月28日就任
	栗山 淳彦			平成29年6月28日就任
	大河 直幸			令和3年6月24日就任
	玉井 康義			平成25年4月1日就任
	伊賀 和彦	令和4年4月1日		
	岡部 均			令和3年5月14日就任

(2) 事務局

①職員配置数

職制	事務局長	事務局次長	事業係長	管理係長	主任	主事	計
配置数	1	1	1	1	2	0	6

②組織図

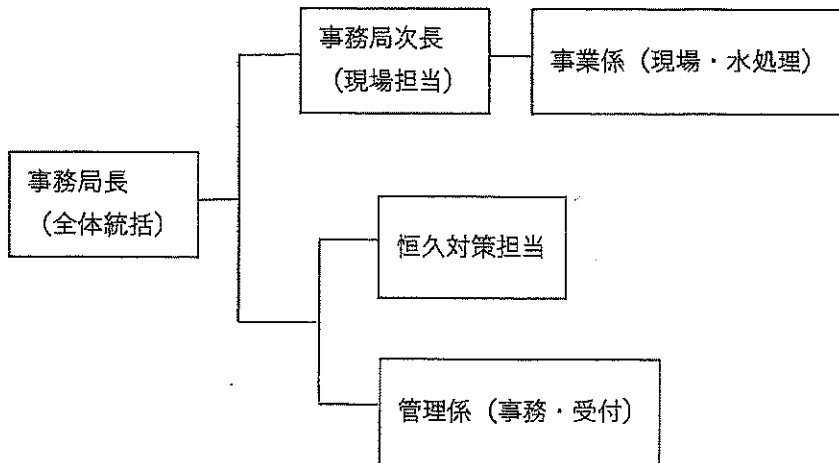

4. 理事会の開催状況

区 分	開催年月日	付 議 事 項	
第1回	令和4年5月31日	議案第1号	令和3年度一般財団法人宇治廃棄物処理公社事業並びに 会計決算報告の承認について …可決
		議案第2号	一般財団法人宇治廃棄物処理公社第2回評議員会の招集 について …可決
第2回	令和4年12月22日	議案第3号	令和4年度一般財団法人宇治廃棄物処理公社収支補正予 算(第1号)について …可決
		議案第4号	一般財団法人宇治廃棄物処理公社第3回評議員会の招集 について …可決
第3回	令和5年3月27日	議案第5号	一般財団法人宇治廃棄物処理公社廃棄物処分料金規程の 一部を改正する規程を制定するについて …可決
		議案第6号	一般財団法人宇治廃棄物処理公社役員、評議員及び顧問 等の報酬及び費用弁償に関する規程の一部を改正する規程 を制定するについて …可決
		議案第7号	一般財団法人宇治廃棄物処理公社個人情報保護規程を廃 止する規程を制定するについて …可決
		議案第8号	令和5年度一般財団法人宇治廃棄物処理公社事業計画に ついて …可決
		議案第9号	令和5年度一般財団法人宇治廃棄物処理公社収支予算に ついて …可決
		議案第10号	一般財団法人宇治廃棄物処理公社第4回評議員会の招集 について …可決

5. 評議員会の開催状況

区 分	開催年月日	付 議 事 項	
第1回	令和4年4月1日	議案第1号 議案第2号	一般財団法人宇治廃棄物処理公社評議員の選任について …可決【一般社団法人及び一般財団法人に関する法律 第194条（評議員の決議の省略）による】 一般財団法人宇治廃棄物処理公社理事の選任について …可決【一般社団法人及び一般財団法人に関する法律 第194条（評議員の決議の省略）による】
第2回	令和4年6月24日	議案第3号	令和3年度一般財団法人宇治廃棄物処理公社事業並びに 会計決算報告の承認について …可決
第3回	令和4年12月27日	報告事項	令和4年度一般財団法人宇治廃棄物処理公社収支補正予 算（第1号）について
第4回	令和5年3月29日	報告事項	令和5年度一般財団法人宇治廃棄物処理公社事業計画に ついて 令和5年度一般財団法人宇治廃棄物処理公社収支予算に ついて

6. 搬入実績

①一般廃棄物

区分	直接搬入		宇治市		城南衛生管理組合		事業系一般廃棄物	
	搬入件数	搬入量(t)	搬入件数	搬入量(t)	搬入件数	搬入量(t)	搬入件数	搬入量(t)
4年4月	96	31.38	23	7.11	173	365.22	14	9.67
5月	110	36.71	29	16.54	191	412.62	6	4.47
6月	90	25.04	25	15.35	177	378.10	8	4.76
7月	62	17.23	16	5.28	156	319.92	8	3.85
8月	101	39.45	27	9.74	171	400.12	6	2.72
9月	115	46.96	23	8.06	181	431.01	8	3.50
10月			1	0.45				
11月			8	5.84				
12月			7	8.82			2	0.91
5年1月	49	19.17	13	6.07	81	199.52	3	3.12
2月	49	14.96	14	6.76	125	307.64	5	2.52
3月	63	15.31	25	9.55	157	363.66	4	2.52
計	735	246.21	211	99.57	1,412	3,177.81	64	38.04

区分	火災減免		クリーン宇治		合計	
	搬入件数	搬入量(t)	搬入件数	搬入量(t)	搬入件数	搬入量(t)
4年4月	58	138.64			364	552.02
5月	2	3.05			338	473.39
6月	1	0.94	3	0.10	304	424.29
7月	22	74.56			264	420.84
8月					305	452.03
9月					327	489.53
10月					1	0.45
11月					8	5.84
12月					9	9.73
5年1月	4	1.56			150	229.44
2月	6	2.86			199	334.74
3月			1	0.10	250	391.14
計	93	221.61	4	0.20	2,519	3,783.44

②産業廃棄物

区分	燃え殻		廃プラスチック類		木くず		金属くず	
	搬入件数	搬入量(t)	搬入件数	搬入量(t)	搬入件数	搬入量(t)	搬入件数	搬入量(t)
4年4月			60	27.80	1	0.14	1	0.19
5月			52	25.17				
6月	1	1.31	32	11.74	2	0.80		
7月			31	13.59				
8月			35	13.61	2	0.81		
9月			35	13.38	1	0.20		
10月								
11月								
12月								
5年1月			19	9.29	2	2.21		
2月			16	4.16	1	0.23		
3月			17	4.23				
計	1	1.31	297	122.97	9	4.39	1	0.19

区分	ガラス及び陶磁器くず		がれき類		廃プラを除く混載		廃プラを含む混載	
	搬入件数	搬入量(t)	搬入件数	搬入量(t)	搬入件数	搬入量(t)	搬入件数	搬入量(t)
4年4月	3	0.93			3	3.14	871	511.54
5月	3	6.26	1	2.05			862	488.88
6月							974	552.03
7月			3	6.01			923	546.04
8月			1	0.37	1	0.53	942	602.95
9月	1	0.37					1,162	700.83
10月							2	1.17
11月								
12月					2	2.83		
5年1月	2	0.33	2	6.22	3	3.51	617	386.00
2月			3	3.26	2	2.89	720	427.14
3月					3	5.07	839	457.94
計	9	7.89	10	17.91	14	17.97	7,912	4,674.52

区分	非飛散性アスベスト廃棄物		合計	
	搬入件数	搬入量(t)	搬入件数	搬入量(t)
4年4月			939	543.74
5月			918	522.36
6月			1,009	565.88
7月			957	565.64
8月	2	0.18	983	618.45
9月			1,199	714.78
10月	1	0.15	3	1.32
11月	1	0.08	1	0.08
12月			2	2.83
5年1月			645	407.56
2月			742	437.68
3月	1	0.90	860	468.14
計	5	1.31	8,258	4,848.46

II. 会計決算報告
1. 正味財産増減計算書

令和4年4月1日から令和5年3月31日まで

(単位：円)

科 目	当 年 度	前 年 度	増 減
I 一般正味財産増減の部			
1. 経常増減の部			
(1) 経常収益			
①基本財産運用益	[171]	[170]	[1]
基本財産運用益	171	170	1
②特定資産運用益	[107,959]	[0]	[107,959]
特定資産運用益	107,959	0	107,959
③一般廃棄物受入収益	[31,738,619]	[47,142,964]	[△ 15,404,345]
一般廃棄物受入収益	31,738,619	47,142,964	△ 15,404,345
④産業廃棄物受入収益	[141,167,015]	[136,512,926]	[4,654,089]
産業廃棄物受入収益	141,167,015	136,512,926	4,654,089
⑤受取補助金	[10,304,392]	[12,899,622]	[△ 2,595,230]
受取補助金	10,304,392	12,899,622	△ 2,595,230
⑥雑収益	[848,342]	[2,010,470]	[△ 1,162,128]
受取利息	5,284	14,377	△ 9,093
雑収益	843,058	1,996,093	△ 1,153,035
経常収益計	184,166,498	198,566,152	△ 14,399,654
(2) 経常費用			
①事業費	[283,856,219]	[155,933,570]	[127,922,649]
一般廃棄物処理・処分事業費	207,204,567	124,940,733	82,263,834
産業廃棄物処理・処分事業費	76,651,652	30,992,837	45,658,815
②管理費	[1,942,664]	[1,385,502]	[557,162]
管理費	1,942,664	1,385,502	557,162
経常費用計	285,798,883	157,319,072	128,479,811
当期経常増減額	△ 101,632,385	41,247,080	△ 142,879,465
2. 経常外増減の部			
(1) 経常外収益			
①固定資産売却益	[212,999]	[0]	[212,999]
車両運搬具売却益	212,999	0	212,999
②損害賠償金	[540,712]	[0]	[540,712]
損害賠償金	540,712	0	540,712
③過年度修正益	[0]	[387,693]	[△ 387,693]
過年度修正益	0	387,693	△ 387,693
経常外収益計	753,711	387,693	366,018
(2) 経常外費用			
①除却損失	[3]	[2,171,234]	[△ 2,171,231]
車両運搬具除却損	1	0	1
備品除却損	2	2,171,234	△ 2,171,232
②過年度修正損	[0]	[37,707]	[△ 37,707]
過年度修正損	0	37,707	△ 37,707
経常外費用計	3	2,208,941	△ 2,208,938
当期経常外増減額	753,708	△ 1,821,248	2,574,966
当期一般正味財産増減額	△ 100,878,677	39,425,832	△ 140,304,509
一般正味財産期首残高	309,272,263	269,846,431	39,425,832
一般正味財産期末残高	208,393,586	309,272,263	△ 100,878,677
II 指定正味財産増減の部			
当期指定正味財産増減額	0	0	0
指定正味財産期首残高	10,000,000	10,000,000	0
指定正味財産期末残高	10,000,000	10,000,000	0
III 正味財産期末残高	218,393,586	319,272,263	△ 100,878,677

2. 正味財産増減計算書内訳表

令和4年4月1日から令和5年3月31日まで

(単位：円)

科 目	実施事業等会計	その他会計	法人会計	合 計
I 一般正味財産増減の部				
1. 経常増減の部				
(1) 経常収益				
① 基本財産運用益	[0]	[0]	[171]	[171]
基本財産運用益	0	0	171	171
② 特定資産運用益	[0]	[0]	[107,959]	[107,959]
特定資産運用益	0	0	107,959	107,959
③ 一般廃棄物受入収益	[31,738,619]	[0]	[0]	[31,738,619]
一般廃棄物受入収益	31,738,619	0	0	31,738,619
④ 産業廃棄物受入収益	[0]	[141,167,015]	[0]	[141,167,015]
産業廃棄物受入収益	0	141,167,015	0	141,167,015
⑤ 受取補助金	[8,475,218]	[1,829,134]	[40]	[10,304,392]
受取補助金	8,475,218	1,829,134	40	10,304,392
⑥ 雑収益	[508,202]	[225,680]	[114,460]	[848,342]
受取利息	0	0	5,284	5,284
雑収益	508,202	225,680	109,176	843,058
経常収益計	40,722,039	143,221,829	222,630	184,166,498
(2) 経常費用				
① 事業費	[207,204,567]	[76,651,652]	[0]	[283,856,219]
一般廃棄物処理・処分事業費	207,204,567	0	0	207,204,567
産業廃棄物処理・処分事業費	0	76,651,652	0	76,651,652
② 管理費	[0]	[0]	[1,942,664]	[1,942,664]
管理費	0	0	1,942,664	1,942,664
経常費用計	207,204,567	76,651,652	1,942,664	285,798,883
当期経常増減額	△ 166,482,528	66,570,177	△ 1,720,034	△ 101,632,385
2. 経常外増減の部				
(1) 経常外収益				
① 固定資産売却益	[212,999]	[0]	[0]	[212,999]
車両運搬具売却益	212,999	0	0	212,999
② 損害賠償金	[0]	[540,712]	[0]	[540,712]
損害賠償金	0	540,712	0	540,712
経常外収益計	212,999	540,712	0	753,711
(2) 経常外費用				
① 除却損失	[3]	[0]	[0]	[3]
車両運搬具除却損	1	0	0	1
備品除却損	2	0	0	2
経常外費用計	3	0	0	3
当期経常外増減額	212,996	540,712	0	753,708
当期一般正味財産増減額	△ 166,269,532	67,110,889	△ 1,720,034	△ 100,878,677
一般正味財産期首残高	△ 42,380,987	362,358,893	△ 10,705,643	309,272,263
一般正味財産期末残高	△ 208,650,519	429,469,782	△ 12,425,677	208,393,586
II 指定正味財産増減の部				
当期指定正味財産増減額	0	0	0	0
指定正味財産期首残高	0	0	10,000,000	10,000,000
指定正味財産期末残高	0	0	10,000,000	10,000,000
III 正味財産期末残高	△ 208,650,519	429,469,782	△ 2,425,677	218,393,586

3. 貸借対照表

令和5年3月31日現在 (単位:円)

科 目	当 年 度	前 年 度	増 減
I 資産の部			
1. 流動資産			
現金・預金	88,950,984	161,906,484	△ 72,955,500
未収金	13,776,733	15,533,513	△ 1,756,780
未収損害賠償金	12,461,319	12,977,869	△ 516,550
流動資産合計	115,189,036	190,417,866	△ 75,228,830
2. 固定資産			
(1) 基本財産			
基本財産引当預金	10,000,000	10,000,000	0
基本財産合計	10,000,000	10,000,000	0
(2) 特定資産			
退職給付引当資産	18,000,000	14,236,400	3,763,600
施設整備積立資産	0	21,000,000	△ 21,000,000
減価償却引当資産	0	40,000,000	△ 40,000,000
特定災害防止準備金引当資産	25,000,000	25,000,000	0
維持管理積立資産	54,160,000	50,974,000	3,186,000
特定資産合計	97,160,000	151,210,400	△ 54,050,400
(3) その他の固定資産			
建物	32,733,511	22,835,793	9,897,718
構築物	964,890	964,890	0
車両運搬具	20,270,296	3,858,534	16,411,762
備品	13,869,861	9,248,983	4,620,878
リサイクル預託金	28,860	0	28,860
その他の固定資産合計	67,867,418	36,908,200	30,959,218
固定資産合計	175,027,418	198,118,600	△ 23,091,182
3. 繰延資産			
埋立地	0	9,939,359	△ 9,939,359
繰延資産合計	0	9,939,359	△ 9,939,359
資産合計	290,216,454	398,475,825	△ 108,259,371
II 負債の部			
1. 流動負債			
未払金	27,539,678	38,481,067	△ 10,941,389
預り金	1,283,190	1,486,095	△ 202,905
流動負債合計	28,822,868	39,967,162	△ 11,144,294
2. 固定負債			
退職給付引当金	18,000,000	14,236,400	3,763,600
特定災害防止準備金	25,000,000	25,000,000	0
固定負債合計	43,000,000	39,236,400	3,763,600
負債合計	71,822,868	79,203,562	△ 7,380,694
III 正味財産の部			
1. 指定正味財産			
宇治市出捐金	10,000,000	10,000,000	0
指定正味財産合計	10,000,000	10,000,000	0
(うち基本財産への充当額)	(10,000,000)	(10,000,000)	(0)
2. 一般正味財産	208,393,586	309,272,263	△ 100,878,677
(うち基本財産への充当額)	(0)	(0)	(0)
(うち特定資産への充当額)	(54,160,000)	(111,974,000)	(△ 57,814,000)
正味財産合計	218,393,586	319,272,263	△ 100,878,677
負債及び正味財産合計	290,216,454	398,475,825	△ 108,259,371

4. 財産目録

令和5年3月31日現在 (単位: 円)

科 目	金 額	
I 資産の部		
1. 流動資産		
現金・預金	88,950,984	
未収金	13,776,733	
未収損害賠償金	12,461,319	
流動資産合計		115,189,036
2. 固定資産		
(1) 基本財産		
基本財産引当預金	10,000,000	
基本財産合計	10,000,000	
(2) 特定資産		
退職給付引当資産	18,000,000	
特定災害防止準備金引当資産	25,000,000	
維持管理積立資産	54,160,000	
特定資産合計	97,160,000	
(3) その他の固定資産		
建物	32,733,511	
構築物	964,890	
車両運搬具	20,270,296	
備品	13,869,861	
リサイクル預託金	28,860	
その他の固定資産合計	67,867,418	
固定資産合計		175,027,418
資産合計		290,216,454
II 負債の部		
1. 流動負債		
未払金	27,539,678	
預り金	1,283,190	
流動負債合計		28,822,868
2. 固定負債		
退職給付引当金	18,000,000	
特定災害防止準備金	25,000,000	
固定負債合計		43,000,000
負債合計		71,822,868
正味財産		218,393,586

5. 損益計算書（収益事業）

令和4年4月1日から令和5年3月31日まで

（単位：円）

科 目	金	額
I 売上高		
1 廃棄物受入収益		
廃棄物受入収益	172,905,634	172,905,634
II 売上原価		
1 事業費		
事業費	262,942,267	262,942,267
売上総利益		△ 90,036,633
III 販売費及び一般管理費		
1 管理費		
管理費	1,905,028	
2 資産減少額		
減価償却費	7,248,629	9,153,657
営業利益		△ 99,190,290
IV 営業外収益		
1 受取補助金		
受取補助金	10,304,392	
2 雑収益		
雑収益	956,472	
3 損害賠償金		
損害賠償金	540,712	11,801,576
V 営業外費用		
1 資産減少額		
繰延資産埋立地償却費	9,939,359	9,939,359
経常利益		△ 97,328,073
VI 特別利益		
1 固定資産売却益		
車両運搬具売却益	212,999	212,999
VII 特別損失		
1 資産減少額		
維持管理積立金	3,186,000	
車両運搬具除却損	1	
備品除却損	2	3,186,003
当期純利益		△ 100,301,077

6. 財務諸表に対する注記

(1) 重要な会計方針

① 固定資産の減価償却の方法

・平成18年度以前に取得したものは定率法により、平成19年度以降は定額法による減価償却を実施している。

② 引当金の計上基準について

- ・退職給付引当資産は、期末退職手当要支給額に相当する金額を計上している。
- ・施設整備積立資産は、災害等による施設の損壊、損耗に備え、計上している。
- ・減価償却引当資産合計額は、減価償却累計額内とする。
- ・特定災害防止準備金引当資産は、京都府認可額内とする。
- ・維持管理積立資産は、京都府算定額とする。

③ 消費税の会計処理について

・消費税の会計処理については、税込方式を採用している。

(2) 基本財産及び特定資産の増減額及びその残高は、次のとおりである。

(単位：円)

科目	前期末残高	当期増加額	当期減少額	当期末残高
基本財産				
基本財産引当預金	10,000,000	0	0	10,000,000
小計	10,000,000	0	0	10,000,000
特定資産				
退職給付引当資産	14,236,400	3,763,600	0	18,000,000
施設整備積立資産	21,000,000	0	21,000,000	0
減価償却引当資産	40,000,000	0	40,000,000	0
特定災害防止準備金引当資産	25,000,000	0	0	25,000,000
維持管理積立資産	50,974,000	3,186,000	0	54,160,000
小計	151,210,400	6,949,600	61,000,000	97,160,000
合計	161,210,400	6,949,600	61,000,000	107,160,000

(3) 基本財産及び特定資産の財源等の内訳は、次のとおりである。

(単位：円)

科 目	当 期 末 残 高	(うち指定正味財産 からの充当額)	(うち一般正味財産 からの充当額)	(うち負債に対応す る額)
基本財産				
基本財産引当預金	10,000,000	10,000,000	0	—
小 計	10,000,000	10,000,000	0	—
特定資産				
退職給付引当資産	18,000,000	0	0	18,000,000
施設整備積立資産	0	0	0	0
減価償却引当資産	0	0	0	0
特定災害防止準備金引当資産	25,000,000	0	0	25,000,000
維持管理積立資産	54,160,000	0	54,160,000	0
小 計	97,160,000	0	54,160,000	43,000,000
合 計	107,160,000	10,000,000	54,160,000	43,000,000

(4) 固定資産の取得価額、減価償却累計額及び当期末残高は、次のとおりである。

(単位：円)

科 目	取 得 価 額	減 価 償 却 累 計 額	当 期 末 残 高
その他の固定資産			
建物	461,431,856	428,698,345	32,733,511
構築物	19,297,800	18,332,910	964,890
車両運搬具	93,611,230	73,340,934	20,270,296
備品	21,079,764	7,209,903	13,869,861
リサイクル預託金	28,860	—	28,860
合 計	595,449,510	527,582,092	67,867,418

Ⅲ. 公益目的支出計画の実施完了の確認書

4 総務第73号

令和4年8月17日

一般財団法人宇治廃棄物処理公社
代表理事 中島 研 様

京都府知事 西脇 隆俊



公益目的支出計画の実施完了の確認書

貴法人から令和4年8月12日付けでされた、一般社団法人及び一般財団法人に関する法律及び公益社団法人及び公益財団法人の認定等に関する法律の施行に伴う関係法律の整備等に関する法律（平成18年法律第50号）第124条の規定による公益目的支出計画の実施が完了したことの確認の請求について、公益目的支出計画の実施が下記の日完了したことを確認します。

記

公益目的支出計画の実施が完了した日 令和4年3月31日

IV. 監査報告

1. 監査報告書

令和5年5月18日

監 査 報 告 書

一般財団法人 宇治廃棄物処理公社

監事 大下 勝宣

監事 小長谷 敦子

令和4年度の事業報告、計算書類、これらの附属明細書、公益目的支出計画実施報告書その他理事の職務執行の監査について、次のとおり報告します。

1 監査の方法及びその内容

監事間の協議により、監査方針を定めた上で調査を行い、その結果を監事間で協議して、監査を実施しました。

具体的には、理事会その他の重要な会議に出席し、会計帳簿、会計書類、重要な決裁文書及び報告書を閲覧し、当法人の理事等から職務の執行状況等について、定期的に報告を受け、また、随時説明を求めました。

2 監査の結果

- (1) 事業報告及びその附属明細書は法令及び定款に従い、当法人の状況を正しく表示しています。
- (2) 理事の職務の遂行に関し、不正の行為又は法令若しくは定款に違反する重大な事実はありません。
- (3) 計算書類とその附属明細書は当法人の財産及び損益の状況を全ての重要な点において、適正に表示しています。
- (4) 公益目的支出計画の実施については、令和3年度末に公益目的財産額の支出が終了しましたが、令和4年8月17日付け京都府知事から実施完了の確認を受けていることを確認しました。
- (5) 当法人は、平成30年度に発覚した処分料金等の横領事案、令和2年度に発覚した未処理の原水の放流事案と、信頼を大きく損ねる事案が続けて発生しています。令和4年度は施設改修の計画作成や組織の見直しに取り組んでいますが、引き続き再発防止対策に取り組んでください。

令和4年度

内訳明細書

一般財団法人 宇治廃棄物処理公社

①現金・預金明細表

令和5年3月31日現在（単位：円）

現金・預金の種類		金額	備考
現金	小口現金	1,153,244	受付窓口釣銭他
	一般廃棄物受入収益	1,562	3月31日分
	産業廃棄物受入収益	727,320	〃
	雑収益	5,122	〃 マニフェスト
	預り金	25,640	〃 産廃税
	小計	1,912,888	
普通預金	京都銀行 宇治支店	42,770,243	No.439124
	京都信用金庫 宇治支店	214,229	No.288611
	京都中央信用金庫 宇治支店	28,599	No.3179452
	関西みらい銀行 藤森支店	25,025	No.1026639
	小計	43,038,096	
定期預金	京都信用金庫 宇治支店	14,000,000	No.1003012-90
	京都信用金庫 宇治支店	10,000,000	No.1003012-92
	京都信用金庫 宇治支店	10,000,000	No.1003012-93
	京都信用金庫 宇治支店	10,000,000	No.1003012-94
	小計	44,000,000	
合計		88,950,984	

②特定資産等（定期預金）明細表

令和5年3月31日現在（単位：円）

特定資産等の種類	金融機関名	金額	備考
基本財産引当預金	京都銀行 宇治支店	10,000,000	No.1031328
退職給付引当資産	京都信用金庫 宇治支店	18,000,000	No.1003012-95
特定災害防止準備金引当資産	京都銀行 宇治支店	10,000,000	No.1031336
	京都信用金庫 宇治支店	15,000,000	No.1003012-91
	小 計	25,000,000	
維持管理積立資産	独立行政法人 環境再生保全機構	54,160,000	2環第941号(産廃) 8環企第165号(一般)
合 計		107,160,000	

③未収金明細表

令和5年3月31日現在 (単位：円)

未収金の種類	未 収 先	金 額	備 考
一般廃棄物受入収益	宇治市人権環境部まち美化推進課	148,390	3月分
	宇治市都市整備部公園緑地課	1,562	〃
	宇治市建設部維持課	29,678	〃
	宇治市産業観光部観光振興課	6,248	〃
	城南衛生管理組合	2,928,431	〃
	小 計	3,114,309	
産業廃棄物受入収益	公益財団法人 宇治市公園公社	3,135	3月分
	ユニチカ 株式会社宇治事業所	78,375	〃
	ユニチカグラスファイバー 株式会社	169,290	〃
	互応化学工業 株式会社	454,575	〃
	株式会社 ケーユナイト	3,135	〃
	株式会社 双和ケミカル	3,135	〃
	株式会社 柴田電機	6,270	〃
	ナカガワ胡粉絵具 株式会社	12,540	〃
	株式会社 永谷木材	18,810	〃
	株式会社 丸久小山園	18,810	〃
	ユージー基材 株式会社	12,540	〃
	山城プレス工業 株式会社	128,282	〃
	株式会社 ヨシダ設備	3,135	〃
	小 計	912,032	
受取補助金	宇治市	9,750,392	浸出水処理及び 火災減免補助
合 計		13,776,733	

④未収損害賠償金明細表

令和4年4月1日現在 (単位：円)

	金 額
未収損害賠償金期首残高	12,977,869

(単位：円)

	金 額
未収損害賠償金増加額 (利息)	540,712

(単位：円)

	金 額
未収損害賠償金減少額 (回収)	1,057,262

令和5年3月31日現在 (単位：円)

	金 額
未収損害賠償金期末残高	12,461,319

⑤建物明細表

ア、減価償却

令和5年3月31日現在(単位:円)

適 用	金 額	備 考		
		取得価格	当年度減価償却額	減価償却累計額
管理棟	1,335,319	26,706,380	0	25,371,061
浸出水処理施設	7,986,683	159,733,650	0	151,746,967
会議室	200,000	4,000,000	0	3,800,000
プレハブ倉庫	145,000	2,900,000	0	2,755,000
第3期浸出水処理施設	12,280,021	245,600,410	0	233,320,389
電力供給設備	324,450	6,489,000	0	6,164,550
受水塔	484,186	5,680,500	80,134	5,196,314
管理棟大規模改修	9,977,852	10,321,916	344,064	344,064
合 計	32,733,511	461,431,856	424,198	428,698,345

⑥構築物明細表

令和5年3月31日現在(単位:円)

適 用	金 額	備 考		
		取得価格	当年度減価償却額	減価償却累計額
進入道路橋	236,340	4,726,800	0	4,490,460
処分地搬入道路	190,000	3,800,000	0	3,610,000
第1工区門扉一式	48,400	968,000	0	919,600
第2工区門扉一式	58,250	1,165,000	0	1,106,750
第2工区原水槽保護フェンス	11,950	239,000	0	227,050
第1工区排水路	262,000	5,240,000	0	4,978,000
第2工区排水路	157,950	3,159,000	0	3,001,050
合 計	964,890	19,297,800	0	18,332,910

⑦車両運搬具明細表

ア、減価償却

令和5年3月31日現在(単位:円)

適 用	金 額	備 考		
		取得価格	当年度減価償却額	減価償却累計額
2tトラック	196,497	3,929,940	0	3,733,443
油圧ショベル(CAT320C)	501,375	10,027,500	0	9,526,125
コンパクト(4)	1	25,200,000	0	25,199,999
軽トラック08年式	1	789,040	0	789,039
4tコンテナ車10年式	1	5,024,595	0	5,024,594
4t車用コンテナ(1)	1	542,115	0	542,114
4t車用コンテナ(2)	1	542,115	0	542,114
4t車用コンテナ(3)	1	542,115	0	542,114
ホイールローダー(1)	1	3,990,000	0	3,989,999
4tダンプ14年式	1	5,007,435	0	5,007,434
油圧ショベル(1)	1	11,340,000	1,063,124	11,339,999
軽ワゴン15年式	1	1,253,300	0	1,253,299
ミニ油圧ショベル	772,920	4,320,000	721,440	3,547,080
4t車用コンテナ(5)	449,166	616,000	154,000	166,834
軽自動車22年式	2,479,701	3,051,940	572,239	572,239
普通貨物車22年式	3,219,263	3,962,170	742,907	742,907
軽貨物車22年式	1,512,951	1,771,260	258,309	258,309
4tダンプ14年式 大規模修理	2,190,896	2,445,652	254,756	254,756
コンパクト大規模修理	8,947,517	9,256,053	308,536	308,536
合 計	20,270,296	93,611,230	4,075,311	73,340,934

イ、除却

令和5年3月31日現在(単位:円)

適用	金額	取得価格	除却額	減価償却累計額
軽自動車10年式	0	1,000,000	1	999,999
合計	0	1,000,000	1	999,999

⑧備品明細表

ア、減価償却

令和5年3月31日現在(単位:円)

適用	金額	備考		
		取得価格	当年度減価償却額	減価償却累計額
プレハブ物置	16,995	339,900	0	322,905
コンプレッサー	47,250	945,000	0	897,750
計量伝票プリンター	1	172,800	0	172,799
4t車用コンテナ(4)	1	480,000	0	479,999
複写機(2)	1	642,060	128,411	642,059
パソコン(11)	2,488	149,364	29,873	146,876
パソコン(12)	51,909	141,570	28,314	89,661
公益法人会計システム(3)	998,433	2,139,500	427,900	1,141,067
組立ハウス(2)	276,466	572,000	114,400	295,534
発電機(1)	202,950	270,600	27,060	67,650
料金会計システム(4)	1,273,066	2,387,000	477,400	1,113,934
パソコン(13)	96,323	156,200	31,240	59,877
料金会計システム(5)	1,345,483	1,969,000	393,800	623,517
金庫	464,783	495,770	24,789	30,987
トラックスケール(2)	2,077,395	2,849,000	712,250	771,605
電話システム	763,918	902,000	138,082	138,082
ろ過浄水機	4,870,066	5,038,000	167,934	167,934
信号機	1,382,333	1,430,000	47,667	47,667
合計	13,869,861	21,079,764	2,749,120	7,209,903

イ、除却

令和5年3月31日現在(単位:円)

適用	金額	取得価格	除却額	減価償却累計額
パソコン(9)	0	115,000	1	114,999
パソコン(10)	0	163,836	1	163,835
合計	0	278,836	2	278,834

⑨リサイクル預託金明細表 令和5年3月31日現在(単位:円)

適用	金額
軽自動車22年式	6,960
普通貨物車22年式	13,390
軽貨物車22年式	8,510
合計	28,860

⑩繰延資産明細表

令和5年3月31日現在(単位:円)

適用	金額	備考		
		取得価格	当年度償却額	償却累計額
第3期埋立処分地	0	714,174,517	9,335,609	714,174,517
非放射性アスベスト廃棄物埋立処分地	0	9,660,000	603,750	9,660,000
合計	0	723,834,517	9,939,359	723,834,517

⑪未払金明細表

令和5年3月31日現在（単位：円）

未払金の種類	支払先	金額	備考
給料手当支出	職員6名	75,273	3月分時間外労働手当他
福利厚生費支出	厚生労働省年金局（京都南）	432,656	3月分厚生保険料
臨時雇賃金支出	臨時職員3名	469,313	3月分賃金
委託料支出	東和环境科学株式会社	12,111,000	最終処分場軽微変更届作成業務委託他
委託料支出	牧草コンサルタンツ株式会社	6,567,000	林地開発行為許可申請業務他
委託料支出	株式会社環境総合リサーチ	39,600	水質検査業務委託
委託料支出	一般社団法人京都微生物研究所	1,100	水質検査業務委託
工事請負費支出	玉井建設株式会社	6,633,000	第1期処分場緊急対策工事
保険料支出	三菱ふそうトラック・バス株式会社	20,250	自賠責保険
租税公課支出	三菱ふそうトラック・バス株式会社	39,600	自動車重量税他
消耗品費支出	貴和化学薬品株式会社	1,150,886	活性炭購入
合計		27,539,678	

⑫預り金明細表

令和5年3月31日現在（単位：円）

預り金の種類	支払先	金額	備考
京都府産業廃棄物税	京都府	1,283,190	1～3月分

⑬ 正味財産増減計算明細書

令和4年4月1日から令和5年3月31日まで

(単位：円)

科 目	当 年 度	前 年 度	増 減
I 一般正味財産増減の部			
1. 経常増減の部			
(1) 経常収益			
① 基本財産運用益	[171]	[170]	[1]
基本財産運用益	(171)	(170)	(1)
基本財産受取利息	171	170	1
② 特定資産運用益	[107,959]	[0]	[107,959]
特定資産運用益	(107,959)	(0)	(107,959)
特定資産受取利息	107,959	0	107,959
② 一般廃棄物受入収益	[31,738,619]	[47,142,964]	[△ 15,404,345]
一般廃棄物受入収益	(31,738,619)	(47,142,964)	(△ 15,404,345)
一般廃棄物受入収益	31,738,619	47,142,964	△ 15,404,345
③ 産業廃棄物受入収益	[141,167,015]	[136,512,926]	[4,654,089]
産業廃棄物受入収益	(141,167,015)	(136,512,926)	(4,654,089)
産業廃棄物受入収益	141,167,015	136,512,926	4,654,089
④ 受取補助金	[10,304,392]	[12,899,622]	[△ 2,595,230]
受取補助金	(10,304,392)	(12,899,622)	(△ 2,595,230)
受取補助金	10,304,392	12,899,622	△ 2,595,230
⑤ 雑収益	[848,342]	[2,010,470]	[△ 1,162,128]
雑収益	(848,342)	(2,010,470)	(△ 1,162,128)
受取利息	5,284	14,377	△ 9,093
雑収益	843,058	1,996,093	△ 1,153,035
経常収益計	184,166,498	198,566,152	△ 14,399,654
(2) 経常費用			
① 事業費	[283,856,219]	[155,933,570]	[127,922,649]
一般廃棄物処理・処分事業費	(207,204,567)	(124,940,733)	(82,263,834)
給料手当	26,555,642	26,492,052	63,590
福利厚生費	6,583,770	4,554,455	2,029,315
臨時雇賃金	3,803,656	4,818,356	△ 1,014,700
退職給付費用	2,719,954	1,270,737	1,449,217
旅費交通費	581,888	188,028	393,860
通信運搬費	414,398	287,230	127,168
減価償却費	12,547,231	10,473,824	2,073,407
備品購入費	0	62,838	△ 62,838
消耗品費	10,189,171	1,210,680	8,978,491
修繕費	9,750,808	6,439,329	3,311,479
印刷製本費	112,517	196,468	△ 83,951
燃料費	3,181,738	2,637,693	544,045
光熱水料費	2,488,012	2,220,712	267,300
保険料	724,492	490,235	234,257
委託料	39,357,918	7,502,617	31,855,301
使用料及び賃借料	845,519	734,410	111,109
支払負担金	8,903,591	10,502,009	△ 1,598,418
処理費	0	23,671,229	△ 23,671,229
整備費	0	17,512,959	△ 17,512,959
租税公課	10,056,966	3,593,514	6,463,452
手数料	79,649	81,358	△ 1,709
工事請負費	68,175,101	0	68,175,101
食糧費	132,546	0	132,546

(単位：円)

科 目	当 年 度	前 年 度	増 減
産業廃棄物処理・処分手業費	(76,651,652)	(30,992,837)	(45,658,815)
給料手当	9,821,950	6,415,265	3,406,685
福利厚生費	2,435,093	1,102,898	1,332,195
臨時雇賃金	1,406,832	1,167,180	239,652
退職給付費用	1,006,010	307,719	698,291
旅費交通費	229,566	77,933	151,633
通信運搬費	153,270	69,555	83,715
減価償却費	4,640,757	3,140,888	1,499,869
備品購入費	0	15,222	△ 15,222
消耗品費	3,812,597	388,586	3,424,011
修繕費	3,606,463	1,559,336	2,047,127
印刷製本費	41,616	47,576	△ 5,960
燃料費	1,176,807	638,739	538,068
光熱水料費	920,224	537,763	382,461
保険料	267,963	118,714	149,249
委託料	14,557,038	1,817,404	12,739,634
使用料及び賃借料	312,726	177,901	134,825
支払負担金	3,293,109	2,543,965	749,144
処理費	0	5,734,025	△ 5,734,025
整備費	0	4,242,269	△ 4,242,269
租税公課	3,719,699	870,198	2,849,501
手数料	29,459	19,701	9,758
工事請負費	25,215,449	0	25,215,449
食料費	5,024	0	5,024
② 管理費	[1,942,664]	[1,385,502]	[557,162]
管理費	(1,942,664)	(1,385,502)	(557,162)
役員報酬	690,000	693,000	△ 3,000
給料手当	367,450	332,397	35,053
福利厚生費	91,100	57,145	33,955
退職給付費用	37,636	15,944	21,692
会議費	0	3,384	△ 3,384
旅費交通費	119,506	68,359	51,147
通信運搬費	5,734	3,604	2,130
消耗品費	140,988	15,190	125,798
修繕費	134,922	80,794	54,128
印刷製本費	1,557	2,466	△ 909
燃料費	44,026	33,095	10,931
光熱水料費	34,427	27,864	6,563
保険料	10,025	6,151	3,874
支払負担金	123,199	0	123,199
租税公課	139,158	45,088	94,070
手数料	1,102	1,021	81
食料費	1,834	0	1,834
經常費用計	285,798,883	157,319,072	128,479,811
当期經常増減額	△ 101,632,385	41,247,080	△ 142,879,465

(単位：円)

科 目	当 年 度	前 年 度	増 減
2. 経常外増減の部			
(1) 経常外収益			
① 固定資産売却益	[212,999]	[0]	[212,999]
車両運搬具売却益	212,999	0	212,999
② 損害賠償金	[540,712]	[0]	[540,712]
損害賠償金	(540,712)	(0)	(540,712)
損害賠償金	540,712	0	540,712
③ 過年度修正益	[0]	[387,693]	[△ 387,693]
過年度修正益	(0)	(387,693)	(△ 387,693)
過年度修正益	0	387,693	△ 387,693
経常外収益計	753,711	387,693	366,018
(2) 経常外費用			
① 除却損失	[3]	[2,171,234]	[△ 2,171,231]
車両運搬具除却損	1	0	1
備品除却損	2	2,171,234	△ 2,171,232
② 過年度修正損	[0]	[37,707]	[△ 37,707]
過年度修正損	0	37,707	△ 37,707
経常外費用計	3	2,208,941	△ 2,208,938
当期経常外増減額	753,708	△ 1,821,248	2,574,956
当期一般正味財産増減額	△ 100,878,677	39,425,832	△ 140,304,509
一般正味財産期首残高	309,272,263	269,846,431	39,425,832
一般正味財産期末残高	208,393,586	309,272,263	△ 100,878,677
II 指定正味財産増減の部			
当期指定正味財産増減額	0	0	0
指定正味財産期首残高	10,000,000	10,000,000	0
指定正味財産期末残高	10,000,000	10,000,000	0
III 正味財産期末残高	218,393,586	319,272,263	△ 100,878,677

⑭ 損益計算書（収益事業）に係る明細表

ア. 収益事業に係る収支額の計算 1

令和5年3月31日現在(単位:円)

科 目		収益事業決算額
売上高	廃棄物受入収益	172,905,634
売上原価	事業費	262,942,267
販売費及び一般管理費	管理費	1,905,028
	資産減少額	
	建物減価償却額	424,198
	車両運搬具減価償却額	4,075,311
	備品減価償却額	2,749,120
	償却額合計	7,248,629
	小 計	9,153,657
営業外収益	受取補助金	
	宇治市浸出水処理補助金	6,289,000
	宇治市火災減免補助金	3,461,392
	クリーンエネルギー自動車導入促進補助金	550,000
	特定退職金共済掛金補助金	4,000
	受取補助金合計	10,304,392
	雑収益	
	受取利息	113,414
	雑収益	843,058
	雑収益合計	956,472
営業外費用	損害賠償金	
	損害賠償金	540,712
	小 計	11,801,576
営業外費用	資産減少額	
	第3期埋立処分地	9,335,609
	非飛散性アスベスト 廃棄物埋立処分地	603,750
	繰延資産埋立地償却額	9,939,359
	小 計	9,939,359
特別利益	固定資産売却益	
	車両運搬具売却益	212,999
	小 計	212,999
特別損失	維持管理積立金	
	維持管理積立金	3,186,000
	除却損失	
	車両運搬具除却損	1
	備品除却損	2
	小 計	3,186,003

イ、収益事業に係る収支額の計算 2

令和5年3月31日現在(単位:円)

収 入	廃棄物受入収益
一般廃棄物受入収益	31,738,619
産業廃棄物受入収益	141,167,015
合 計	172,905,634

令和5年3月31日現在(単位:円)

支 出	事業費	管理費
役員報酬	0	690,000
給料手当	36,377,592	367,450
福利厚生費	9,018,863	91,100
臨時雇賃金	5,210,488	0
旅費交通費	811,454	119,506
通信運搬費	567,668	5,734
消耗品費	14,001,768	140,988
修繕費	13,357,271	134,922
印刷製本費	154,133	1,557
燃料費	4,358,545	44,026
光熱水料費	3,408,236	34,427
保険料	992,455	10,025
委託料	53,914,956	0
使用料及び賃借料	1,158,245	0
支払負担金	12,196,700	123,199
租税公課	13,776,665	139,158
手数料	109,108	1,102
工事請負費	93,390,550	0
食糧費	137,570	1,834
合 計	262,942,267	1,905,028