

平成30年度

当初予算事業概要

平成30年度部局別新規事業等一覧

新規事業、内容を充実した事業(拡充事業)について部局別に一覧表にしています

【記載例】

<<新規>>	平成30年度の新規事業
<拡充>	平成30年度において内容を充実した事業

・各事業の番号は、「平成30年度当初予算 事業概要」における部局別のNo.となっています

平成30年度当初予算 事業概要

事業概要を部局別に掲載しています

【記載例】

記載の順	会計別・部別・課別としています
No.	部単位の連続番号としています
事業名及び事業概要	新規 :平成30年度の新規事業(当初予算対比)
	拡充 :平成30年度において内容を充実した事業(当初予算対比)
事業費	上段に本年度の事業費と一般財源を、下段の()内に前年度の事業費と一般財源を記載しています
予算説明書ページ	[78] :一般会計予算説明書 国保1 :特別会計予算説明書 2表 :各予算書の第2表債務負担行為

・表中の金額については千円単位で表示しています

・記載されている日程等については平成30年1月現在のものです

【イメージ】

No.	事業名及び事業概要	事業費 / 一般財源 (前 年 度)	予算 説明書 ページ
4	拡充 空き家等対策事業費 空き家等の適正管理促進に要する経費	総務課 129 (400)	79 [48] 400

【拡充】空き家に係る関係団体と連携した、空き家発生の抑制や利活用に向けた取組

平成30年度当初予算 部局別新規事業等一覧

事業名	所管課	事業費	ページ
市長公室			
15 《新規》 崖地近接等危険住宅移転事業補助金	危機管理課	802	(52)
政策経営部			
2 <拡充> ふるさと応援施策推進事業費	行政経営課	60,654	(53)
3 《新規》 指定管理者制度検討事業費	行政経営課	350	(53)
総務部			
3 《新規》 防犯カメラ設置事業補助金	総務課	1,200	(55)
4 <拡充> 空き家等対策事業費	総務課	129	(55)
5 《新規》 空き家等対策計画策定費	総務課	1,744	(55)
11 <拡充> 庁舎温室効果ガス削減対策事業費	管財課	52,000	(57)
12 《新規》 市有林整備推進事業費	管財課	2,000	(57)
市民環境部			
2 《新規》 文化センター長寿命化計画策定費	文化自治振興課	11,000	(58)
10 <拡充> 合唱団活動費	文化自治振興課	2,874	(59)
23 《新規》 豊かな森を育てる事業費	農林茶業課	5,500	(62)
38 <拡充> 観光情報発信事業費	商工観光課	6,467	(65)
40 《新規》 観光案内サイン整備事業費	商工観光課	12,800	(65)
47 《新規》 産業戦略策定費	産業推進課	9,500	(66)
福祉こども部			
4 《新規》 地域共生社会推進事業補助金	地域福祉課	3,000	(71)
18 <拡充> 障害者介護給付費	障害福祉課	2,341,315	(75)
30 <拡充> 手話奉仕員養成講座開設事業費	障害福祉課	1,717	(77)
35 《新規》 障害者コミュニケーションツール整備事業費	障害福祉課	477	(78)
39 <拡充> 児童扶養手当費	こども福祉課	797,319	(79)
52 <拡充> 地域子育て支援拠点事業費	こども福祉課	56,286	(82)
55 《新規》 保育コンシェルジュ設置費	保育支援課	3,309	(83)
57 <拡充> 民間保育所等運営経費	保育支援課	3,337,594	(83)
62 <拡充> 小規模保育事業費	保育支援課	141,556	(85)
63 《新規》 保育所府内産木材遊具等整備事業費	保育支援課	3,500	(85)
80 《新規》 妊娠・産後支援事業費	保健推進課	4,303	(89)
81 《新規》 妊婦面談事業費	保健推進課	4,248	(90)
健康長寿部			
17 《新規》 地域介護予防拠点整備費補助金	健康生きがい課	6,000	(95)
18 《新規》 認知症総合センター機能強化事業費	健康生きがい課	4,500	(96)
19 《新規》 認知症早期相談支援ツール整備事業費	健康生きがい課	460	(96)
21 <拡充> 地域福祉センター再整備事業費	健康生きがい課	30,481	(96)

事業名	所管課	事業費	ページ
25 <<新規>> 食育・減塩推進事業費	健康生きがい課	1,700	(97)
建設部			
3 <拡充> 交通安全施設整備事業費	道路建設課	30,000	(101)
4 <拡充> 人にやさしい道づくり事業費	道路建設課	10,000	(101)
6 <拡充> 菟道志津川線道路改良事業費	道路建設課	116,140	(102)
9 <<新規>> JR六地蔵駅前広場整備事業費	道路建設課	13,100	(104)
13 <<新規>> 道路インフラ長寿命化事業費	維持課	174,540	(105)
17 <<新規>> 子育て世帯向け住宅整備費	住宅課	3,000	(107)
都市整備部			
5 <拡充> 公園維持管理費	公園緑地課	96,140	(109)
10 <<新規>> 植物公園あり方検討事業費	公園緑地課	324	(110)
12 <<新規>> 土地利用転換可能性調査事業費	都市計画課	5,000	(110)
21 <拡充> 耐震診断・耐震改修推進事業費	建築指導課	56,833	(113)
25 <拡充> 交通バリアフリー推進事業費	交通政策課	13,722	(114)
教育部			
6 <<新規>> 中学校給食基本構想策定費	学校教育課	469	(117)
7 <拡充> 教育情報ネットワークシステム運営費	学校教育課	140,662	(117)
8 <拡充> 小学校・中学校・幼稚園維持整備事業	学校教育課	1,183,182	(117)
14 <拡充> 小学校・中学校就学援助費	学校教育課	139,164	(119)
21 <<新規>> 幼稚園府内産木材遊具等整備事業費	学校教育課	2,000	(120)
22 <<新規>> 幼稚園預かり保育事業費	学校教育課	1,833	(120)
26 <拡充> 小中一貫教育推進費	一貫教育課	48,696	(121)
43 <<新規>> 不登校児童生徒支援事業費	教育支援課	5,937	(124)
55 <拡充> 企画展示費	源氏物語ミュージアム	3,483	(126)
57 <拡充> 源氏物語ミュージアム広報活動費	源氏物語ミュージアム	2,650	(127)
58 <拡充> 源氏物語ミュージアムリニューアル事業費	源氏物語ミュージアム	139,997	(127)
62 <拡充> 図書館事業計画推進費	各図書館	3,290	(128)
消防本部			
2 <拡充> 通信施設維持管理費	消防総務課	39,025	(130)
6 <拡充> 消防団施設整備費	消防総務課	1,730	(131)
8 <<新規>> 災害情報収集活動強化事業費	消防総務課	136	(131)
国民健康保険事業特別会計			
4 <拡充> レセプト点検費	国民健康保険課	10,687	(133)

事業名	所管課	事業費	ページ
-----	-----	-----	-----

介護保険事業特別会計

＜拡充＞ 第1号訪問事業費	健康生きがい課・介護保険課	142,824	(136)
＜新規＞ 地域介護予防調査研究事業費	健康生きがい課	500	(137)
＜拡充＞ 家族介護者支援事業費	健康生きがい課	15,267	(137)
＜新規＞ 在宅医療・介護連携推進事業費	健康生きがい課	9,474	(137)
＜拡充＞ 生活支援体制整備事業費	健康生きがい課	9,020	(137)

墓地公園事業特別会計

2 ＜新規＞ 合葬墓整備基本計画策定費	環境企画課	5,000	(138)
---------------------	-------	-------	-------

水道事業会計

＜新規＞ 水道施設整備計画及び水道事業ビジョン策定委託業務 ＜債務負担行為設定＞	上下水道部	限度額	51,000	(139)
---	-------	-----	--------	-------

公共下水道事業会計

＜新規＞ 雨水貯留施設(老ノ木貯留管)整備工事 ＜債務負担行為設定＞	上下水道部	限度額	498,000	(140)
---------------------------------------	-------	-----	---------	-------

＜新規・拡充事業数＞

＜新規＞	34 事業
＜拡充＞	32 事業

No.	事業名及び事業概要		事業費 / 一般財源 (前年度)	予算 説明書 ページ
1	市政だより発行費	秘書広報課	34,822 (33,591)	28,915 [39] 30,737
	市政に対する認識と理解を求め、市政への市民参画を促進 毎月1日号・15日号を全戸配布			
2	コミュニティ放送広報活動費	秘書広報課	24,205 (24,205)	21,678 [39] 21,768
	「エフエムうじ」で市政情報を放送するとともに、災害時には 避難情報等の緊急広報を実施			
3	市民と市長の対話ミーティング事業費	秘書広報課	150 (153)	150 [39] 153
	市民参画・協働による新しい宇治市を目指して、市民と市長が 意見交換を行うための経費			



<宇治市の公共施設について考えよう！>



<こどもの明るい未来について考える>

No.	事業名及び事業概要	事業費 / 一般財源 (前年度)	予算 説明書 ページ
4	咸陽市交流促進費 秘書広報課 友好都市である咸陽市との国際交流の促進に要する経費	487 (36)	243 [45] 36)
5	ヌワラエリヤ市交流促進費 秘書広報課 友好都市であるヌワラエリヤ市との国際交流の促進に要する経費	51 (24)	26 [45] 24)
6	カムループス市交流促進費 秘書広報課 友好都市であるカムループス市との国際交流の促進に要する経費	4,718 (6,761)	2,048 [45] 6,421)
7	国際親善協会補助金 秘書広報課 市民主体の友好都市等との交流を推進するため、国際親善協会の活動に対して補助金を交付	1,500 (2,500)	1,500 [45] 2,500)

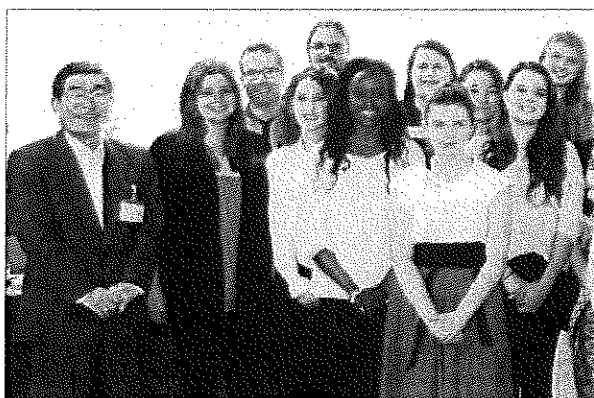

<トンプソン・リバーズ大学研修生の表敬訪問>

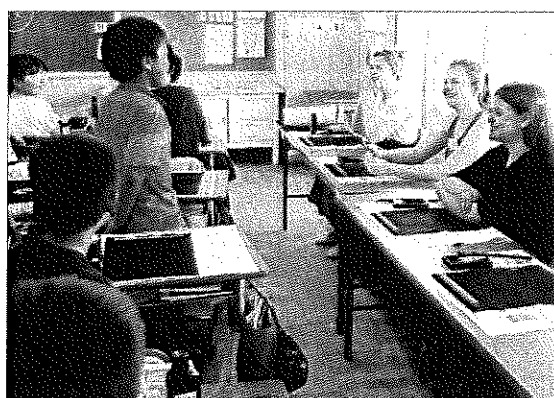

<小学生との交流の様子>

No.	事業名及び事業概要	事業費 / 一般財源		予算 説明書 ページ
		(前年度)		

8	非常勤職員費	人事課	494,979 (491,478)	482,738 477,144	[38]
---	---------------	-----	----------------------	--------------------	--------

非常勤職員の任用に要する経費

9	臨時職員費	人事課	29,217 (29,500)	29,217 29,500	[38]
---	--------------	-----	--------------------	------------------	--------

臨時職員の任用に要する経費

10	職員研修費	人事課	7,858 (8,432)	7,492 7,691	[38]
----	--------------	-----	------------------	----------------	--------

宇治市職員人材育成基本方針に基づき、職員の資質向上のための研修を実施

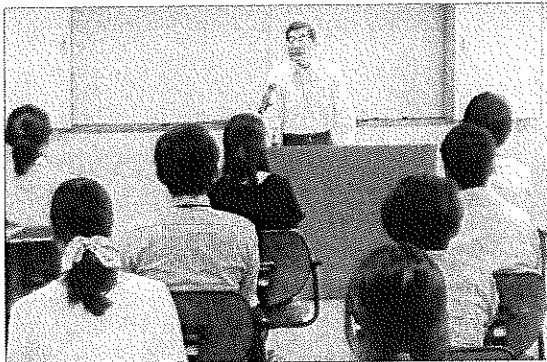

<市長との対話研修>

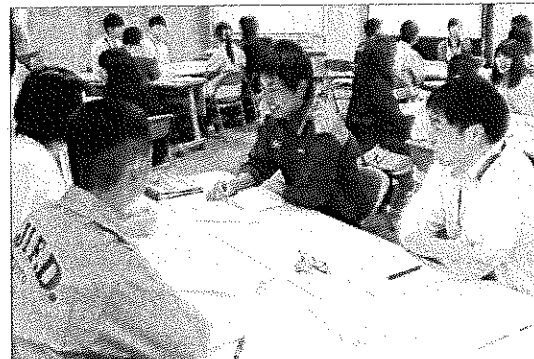

<初級職員研修>

11	職員健康管理費	職員厚生課	26,785 (28,910)	26,785 28,910	[38]
----	----------------	-------	--------------------	------------------	--------

職員の健康増進、疾病予防のための各種健診・メンタルヘルス・ストレスチェック等の健康管理に要する経費

No.	事業名及び事業概要	事業費 / 一般財源		予算 説明書 ページ
		(前年度)		

12	防災事業費	危機管理課	9,806 (12,145)	8,206 8,845	[43]
----	--------------	-------	-------------------	----------------	------

防災訓練実施等に要する経費

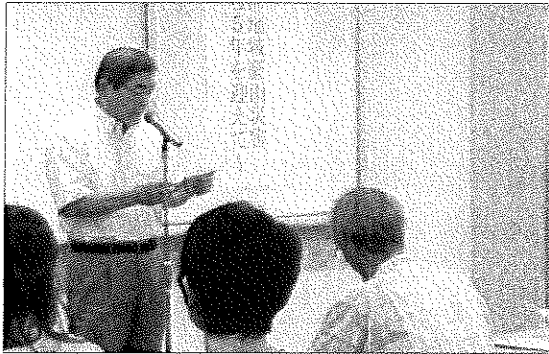

<防災講習会>

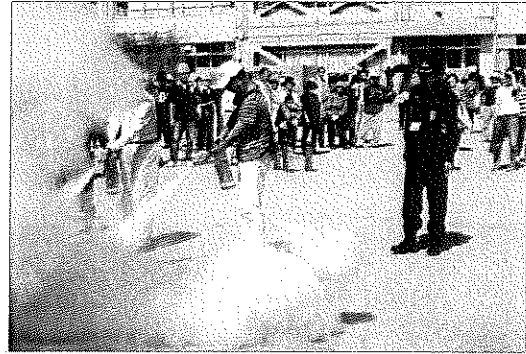

<町内会の防災訓練>

13	自主防災組織育成事業補助金	危機管理課	1,500 (3,000)	800 1,500	[43]
----	----------------------	-------	------------------	--------------	------

地域の継続的な自主防災活動や避難行動要支援者に対する取組を支援するため補助金を交付

防災訓練等 補助率 1/2 (補助上限 4万円)

※避難行動要支援者の避難訓練を実施した場合、補助上限 1万円加算

資機材等購入 補助率 1/2 (補助上限 5万円)

※資機材等購入については、1団体1回限りの補助(旧補助制度を含む)

14	住宅等土砂災害対策改修事業補助金	危機管理課	759 (759)	191 191	[43]
----	-------------------------	-------	--------------	------------	------

土砂災害特別警戒区域内の既存建築物の改修に対する補助

改修に係る工事費(上限3,300千円)の23%を補助

15	新規 崖地近接等危険住宅移転事業補助金	危機管理課	802	201	[43]
----	----------------------------	-------	-----	-----	------

土砂災害特別警戒区域内の既存建築物の除却、移転等に対する補助

除却等に係る工事費(上限802千円)を補助

平成30年度当初予算 事業概要

政策経営部

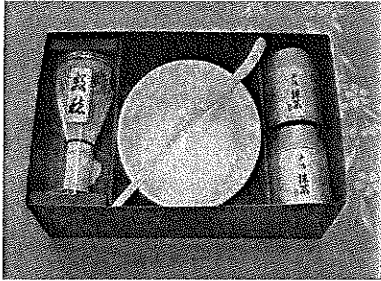
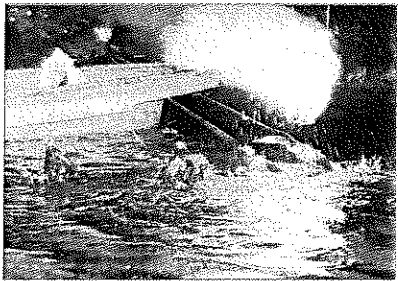
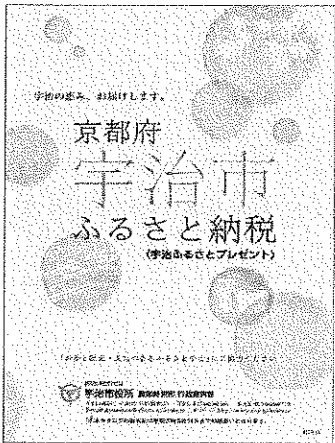
No.	事業名及び事業概要	事業費 / 一般財源 (前年度)	予算 説明書 ページ
1	行政改革審議会運営費 行政改革審議会の運営に要する経費	行政経営課 280 (698)	280 [38] 698
2	【拡充】ふるさと応援施策推進事業費 ふるさと納税寄附者への謝礼の進呈に要する経費 【拡充】寄付金の増加に向けた広告の拡充 ・ 雑誌や新聞への掲載 ・ 電車車両広告、飲食店等へのポスターやチラシの設置	行政経営課 60,654 (30,000)	60,654 [38] 30,000
	  		
	<p><抹茶・茶碗等セット></p> <p><宇治川の鵜飼ペア招待券></p> <p><ふるさと納税パンフレット></p>		
3	【新規】指定管理者制度検討事業費 公共施設の指定管理のあり方の検討に要する経費	行政経営課 350	350 [38]
4	まち・ひと・しごと創生総合戦略推進会議 運営費 まち・ひと・しごと創生総合戦略推進会議の運営に要する経費	行政経営課 170 (179)	170 [41] 179
5	公共施設等アセットマネジメント推進費 公共施設等総合管理計画に基づく更新・統廃合・長寿命化等の 公共施設等アセットマネジメントの推進に要する経費	行政経営課 72 (30)	72 [41] 30

No.	事業名及び事業概要		事業費 / 一般財源 (前年度)	予算 説明書 ページ
6	有料広告評価委員会運営費	政策推進課	50 (50)	50 [39] 50)
	市政だよりをはじめとする市の媒体に掲載する広告を多角的な視点で評価する有料広告評価委員会の運営に要する経費			
7	政策研究費	政策推進課	1,350 (1,500)	1,350 [41] 1,500)
	複雑・多様化する市民ニーズに対応するため、行政課題の解決に向けて研究する経費			
8	魅力発信プラットフォーム運営等事業費	政策推進課	370 (742)	220 [41] 492)
	本市の魅力発信に取り組むため、高校生版プラットフォーム「めっ茶、好きやねん！！～宇治に届け～」の運営及び魅力発信大使の活動等に要する経費			



＜高校生によるファッションショー＞



＜京都大作戦での魅力発信ブース＞

No.	事業名及び事業概要	事業費 / 一般財源 (前年度)	予算 説明書 ページ						
1	行政不服審査会委員報酬 3人分 宇治市行政不服審査会の設置に要する経費	総務課 98 (98)	98 [39] 98)						
2	安全・安心まちづくり推進事業費 「宇治市安全・安心まちづくり条例」及び「宇治市第3次防犯推進計画」に基づく安全・安心なまちづくりの推進に要する経費 ・ 防犯に関する啓発、講演会の開催等 ・ 安全・安心まちづくり補助金	総務課 907 (919) 67 840	907 [48] 919) 919)						
3	新規 防犯カメラ設置事業補助金 市民の安全で安心な暮らしの実現に向け、街頭における犯罪の抑止等を目的とする防犯カメラの設置に対する補助 [福祉未来基金充当事業]	総務課 1,200	0 [48]						
<table border="1"> <thead> <tr> <th>対象</th> <th>補助率</th> <th>補助上限額</th> </tr> </thead> <tbody> <tr> <td>自治会・町内会等</td> <td>1/2</td> <td>100千円/1台</td> </tr> </tbody> </table>				対象	補助率	補助上限額	自治会・町内会等	1/2	100千円/1台
対象	補助率	補助上限額							
自治会・町内会等	1/2	100千円/1台							
4	拡充 空き家等対策事業費 空き家等の適正管理促進に要する経費 【拡充】空き家に係る関係団体と連携した、空き家発生の抑制や利活用に向けた取組	総務課 129 (400)	79 [48] 400) 400)						
5	新規 空き家等対策計画策定費 空き家対策の具体的な実行に向け、「空き家等対策の推進に関する特別措置法」に基づく、国の基本指針に即した計画を策定	総務課 1,744	944 [48]						

No.	事業名及び事業概要		事業費 / 一般財源 (前年度)	予算 説明書 ページ
6	情報システム運営費 既存システムの改修等、情報システムの管理運営に要する経費	IT推進課	278,933 (248,868)	272,277 [39] 241,259
7	情報システムセキュリティ強化費 ウイルス対策ソフト等セキュリティの強化に要する経費	IT推進課	32,613 (17,770)	32,437 [39] 17,551
8	京都府共同開発システム運営費 京都府と市町村等で共同開発したシステム等の運営に要する経費	IT推進課	50,990 (55,123)	49,335 [39] 53,364
9	公共施設情報ネットワークシステム運営費 公共施設情報ネットワークシステムに関する管理運営に要する経費	IT推進課	68,364 (72,560)	64,088 [49] 68,645
10	庁舎維持管理関係事業 市庁舎維持管理経費	管財課	140,557 (217,941)	134,508 [41] 136,828

(単位:千円)

事業名	30年度	29年度
庁舎管理事務費	5,055	5,114
電話等通信料	11,811	12,011
庁舎清掃等委託費	40,069	39,731
庁舎環境整備事業費	8,042	85,046
庁舎関係施設使用料等	580	639
庁舎光熱水費	75,000	75,400
合計	140,557	217,941

平成30年度当初予算 事業概要

総務部

No.	事業名及び事業概要		事業費 / 一般財源 (前年度)	予算 説明書 ページ
11	<p>拡充 庁舎温室効果ガス削減対策事業費</p> <p>庁舎から排出される温室効果ガスの削減に要する経費</p> <p>本庁舎地下1階電算室空調機更新工事 年間温室効果ガス排出量削減効果 約15.3t-CO₂/年</p>	管財課	52,000 (0)	13,000 [41] (0)
12	<p>新規 市有林整備推進事業費</p> <p>市有林整備のための作業道を新設 [豊かな森を育てる府民税市町村交付金充当事業]</p>	管財課	2,000	0 [41]
13	<p>入札監視委員会運営費</p> <p>入札監視委員会の運営に要する経費</p>	契約課	219 (221)	219 [38] (221)
14	<p>京都地方税機構負担金</p> <p>京都地方税機構への負担金</p>	市民税課 納税課	123,870 (122,091)	123,870 [50] (122,091)

No.	事業名及び事業概要	事業費 / 一般財源 (前年度)	予算 説明書 ページ
1	文化センター管理運営費 文化センターの管理運営に要する経費	文化自治振興課 140,524 (140,200)	112,082 [41] 113,533)
2	新規 文化センター長寿命化計画策定費 文化センター長寿命化計画の策定に要する経費	文化自治振興課 11,000	11,000 [41]
3	ふれあいセンター運営費 ふれあいセンター(3館)の運営費	文化自治振興課 16,077 (16,289)	16,077 [45] 16,289)
4	コミュニティセンター運営費 コミュニティセンター(4館)の運営費 ・ 西小倉コミュニティセンター運営費 15,569 ・ 東宇治コミュニティセンター運営費 18,047 ・ 南宇治コミュニティセンター運営費 18,569 ・ 槇島コミュニティセンター運営費 15,861	文化自治振興課 68,046 (67,339)	58,166 [46] 58,562)
5	集会所維持管理費 集会所の維持管理経費	文化自治振興課 40,436 (43,961)	39,195 [46] 42,685)
6	地域社会貢献者表彰費 自発的な善行や優れた活動により、地域社会に貢献した個人・団体を表彰 市制記念日(3月1日)に表彰式を開催	文化自治振興課 106 (127)	106 [46] 127)

No.	事業名及び事業概要	事業費 / 一般財源 (前年度)	予算 説明書 ページ
7	民間集会所支援補助金 民間集会所を管理・運営する自治会等に対する補助 <ul style="list-style-type: none"> ・ 新築・建て替え・改修 補助率1/2 (補助上限 500万円) ・ 公共下水道接続 補助率2/3 (補助上限 150万円) ・ 耐震化のための建て替え・改修 補助率2/3 (補助上限 300万円) ・ 耐震診断 補助率2/3 (補助上限 100万円) ・ 電気料金等 補助率10/10 (補助上限 5万円) 	文化自治振興課 10,000 (16,000)	10,000 [46] 16,000
8	地域コミュニティ活動支援事業費 講演会の開催等、地域コミュニティ活性化の取組に要する経費	文化自治振興課 598 (598)	398 [46] 398
9	文化祭開催費 子ども手づくり文化祭及び市民文化芸術祭の開催に要する経費	文化自治振興課 2,064 (2,046)	1,064 [48] 2,031
10	【拡充】合唱団活動費 宇治市少年少女合唱団の活動に要する経費 【拡充】設立40周年記念事業	文化自治振興課 2,874 (2,764)	2,874 [48] 2,764



No.	事業名及び事業概要	事業費 / 一般財源 (前年度)	予算 説明書 ページ
-----	-----------	---------------------	------------------

11	源氏ろまん事業費	文化自治振興課 20,739 (24,690)	9,269 [48] 18,854
----	-----------------	-------------------------------	----------------------

第28回紫式部文学賞・市民文化賞を含む「源氏ろまん2018」を開催
[ふるさと応援基金充当事業]



<宇治十帖スタンプラリー>

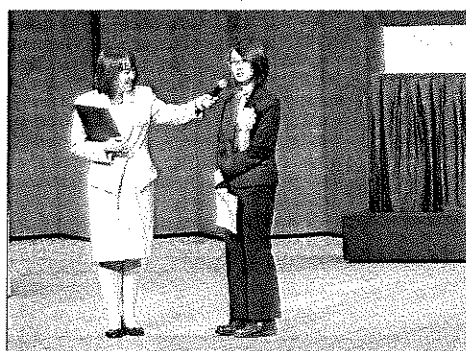

<紫式部文学賞贈呈式>

12	市民交流ロビーコンサート開催費	文化自治振興課 330 (356)	330 [48] 356
----	------------------------	-------------------------	-----------------

開庁日の昼休みに市民交流ロビーを提供し、ミニコンサートを開催
(年間17回予定)



13	行政サービスコーナー運営費	市民課 53,734 (53,787)	53,734 [51] 53,787
----	----------------------	---------------------------	-----------------------

行政サービスコーナー(6カ所)の運営費

14	宇治のこだわり農業支援事業費	農林茶業課 1,250 (1,250)	1,250 [69] 1,250
----	-----------------------	---------------------------	---------------------

地域奨励作物の振興を図る取組に対する支援

No.	事業名及び事業概要		事業費 / 一般財源 (前年度)	予算 説明書 ページ
15	新規就農者確保事業費 「京力農場プラン」に基づく新規就農者への給付に要する経費	農林茶業課	17,250 (15,000)	0 [69] 0)
16	高品質茶推進事業補助金 宇治茶製法の特色である「手摘み」「覆下栽培」等の支援と環境にやさしい茶生産を推進するための補助	農林茶業課	5,000 (6,250)	2,500 [69] 3,150)
17	茶・茶園品評会出品奨励費 全国・関西茶品評会にかかる出品奨励金や入賞報奨金並びに宇治市茶・茶園品評会の入賞者表彰等に要する経費	農林茶業課	5,694 (5,765)	2,894 [69] 2,965)
18	優良茶園振興事業補助金 茶園の新規造成及び優良品種への改植に対する補助	農林茶業課	2,400 (3,000)	1,200 [69] 1,000)
19	市内産宇治茶ブランド化推進事業費 碾玉の販売プロモーションを通じ、市内産宇治茶の認証取得の支援を実施	農林茶業課	4,000 (3,500)	2,000 [69] 3,500)
20	宇治茶おもてなし推進事業費 宇治茶のふるまいなどにより、おもてなしの心の醸成を推進するための経費	農林茶業課	1,563 (1,703)	782 [69] 1,703)
21	鳥獣捕獲飼養対策費 農林産物に被害を与える鳥獣の駆除等に要する経費	農林茶業課	3,873 (4,167)	722 [70] 665)

No.	事業名及び事業概要	事業費 / 一般財源 (前年度)	予算 説明書 ページ															
22	要適正管理森林等災害予防事業補助金 農林茶業課 要適正管理森林等において土砂の崩壊等による災害を未然に抑制するための補助	500 (500)	0 [70] 0)															
23	新規 豊かな森を育てる事業費 農林茶業課 私有林における森林整備への補助等を実施 [豊かな森を育てる府民税市町村交付金充当事業]	5,500	0 [70]															
24	勤労者住宅融資事業費 商工観光課 近畿労働金庫と協調し、住宅購入等資金を低利で融資	30,000 (60,000)	0 [67] 0)															
	<table border="1"> <thead> <tr> <th colspan="2"></th> <th>制度</th> </tr> </thead> <tbody> <tr> <td rowspan="3">利率</td> <td>変動</td> <td>0.675%</td> </tr> <tr> <td>5年固定</td> <td>0.950%</td> </tr> <tr> <td>10年固定</td> <td>1.000%</td> </tr> <tr> <td rowspan="2">上限</td> <td>新築・購入</td> <td>700万円</td> </tr> <tr> <td>増改築・修繕</td> <td>500万円</td> </tr> </tbody> </table>			制度	利率	変動	0.675%	5年固定	0.950%	10年固定	1.000%	上限	新築・購入	700万円	増改築・修繕	500万円		
		制度																
利率	変動	0.675%																
	5年固定	0.950%																
	10年固定	1.000%																
上限	新築・購入	700万円																
	増改築・修繕	500万円																
25	商業活力再生支援事業費 商工観光課 宇治商工会議所の商店街ネットワーク事業や地域産品海外販路開拓支援事業等に対する補助	3,000 (3,000)	1,500 [71] 3,000)															
26	小規模事業経営改善事業補助金 商工観光課 宇治商工会議所が実施する小規模企業指導事業に対する補助	30,000 (30,462)	30,000 [71] 30,462)															

No.	事業名及び事業概要	事業費 / 一般財源 (前年度)	予算 説明書 ページ
27	宇治市中小企業低利融資事業費 市内の中小企業者に低利での融資を行うとともに、保証料及び支払利子額の一部を補給することにより経営を支援 保証料補給補助 保証料の1/2に相当する額 利子補給補助 融資金利子に相当する額(2年間)	商工観光課 1,543,000 (1,547,000)	147,000 [71] 151,000
28	中小企業融資保証料・利子補給金 京都府融資及びマル経融資を借り入れた中小企業者に保証料・利子の一部を補給 ・ 保証料補給補助 対象融資 京都府開業・経営承継支援資金(開業一般型及び開業支援型に限る) 補給内容 保証料の1/2相当額 ・ 利子補給補助 対象融資 株式会社日本政策金融公庫小規模事業者経営改善資金(マル経) 補給内容 融資金利子の内1.4%の利率に相当する額(3年間)	商工観光課 13,500 (13,500)	13,500 [71] 13,500
29	中小企業振興対策事業費 市内商店街が自ら取り組む計画策定及び市内商店街・商工業団体が行う活性化対策事業等に対する補助	商工観光課 6,400 (8,000)	4,069 [71] 7,094
30	中小企業創業支援事業費 創業初期の経営安定化、地域経済の活性化等を目的とした補助 対象経費: 創業者等が行う店舗購入・店舗改修・広告宣伝等 ・ 基礎分 … 補助率 1/3 (上限 100万円) ・ 加算分 … 最大50万円(加算要件: 移住・若者・市内新規雇用)	商工観光課 5,000 (5,000)	2,500 [71] 5,000

No.	事業名及び事業概要		事業費 / 一般財源 (前年度)	予算 説明書 ページ
31	観光センター管理運営費 観光センターの管理運営経費	商工観光課	35,780 (29,074)	29,748 [72] 29,034
32	市営茶室管理運営費 市営茶室「対鳳庵」で抹茶等を提供	商工観光課	14,166 (14,218)	3,423 [72] 1,856
33	観光案内所管理運営費 観光案内所(JR宇治駅・近鉄大久保駅・京阪宇治駅)の管理運営経費	商工観光課	6,447 (7,793)	3,190 [72] 7,793
34	観光振興計画推進事業費 観光振興計画の進行管理に要する経費	商工観光課	320 (6,736)	160 [72] 6,736
35	放ち鶴飼プロジェクト検討事業 放ち鶴飼事業の検討に要する経費 [ふるさと応援基金充当事業]	商工観光課	3,500 (3,500)	3,500 [72] 3,500
36	宇治茶巡りガイドツアー事業費 宇治茶に特化した無料ガイドツアーに要する経費	商工観光課	75 (150)	38 [72] 150
37	観光インバウンド推進事業費 外国人観光客のさらなる誘客を図るための広報に要する経費	商工観光課	7,535 (7,650)	3,768 [72] 7,650

No.	事業名及び事業概要		事業費 / 一般財源		予算 説明書 ページ
			(前年度)	(年度)	
38	拡充 観光情報発信事業費	商工観光課	6,467 (6,360)	3,234 6,360	[72]
	市内観光資源の情報発信、宣伝の強化等に要する経費				
	【拡充】宇治茶コラボツアーの実施				
39	お茶の京都DMO協議会負担金	商工観光課	23,300 (23,300)	1,650 12,500	[72]
	「お茶の京都」を推進するDMO協議会への負担金 [ふるさと応援基金充当事業]				
40	新規 観光案内サイン整備事業費	商工観光課	12,800	1,900	[72]
	外国語表記等を追加した観光案内サインの整備に要する経費				
41	企業立地促進助成事業費	産業推進課	2,820 (26,296)	1,420 13,196	[72]
	地域経済の活性化と雇用機会の創出を図るために、市内に新たに 事業場を設置・増設する企業への助成				
42	展示会出展支援助成事業費	産業推進課	2,000 (2,500)	2,000 2,500	[72]
	市内中小企業が開発した製品等を展示会に出展する経費の1/2を助成 ・ 助成期間 1企業に対して3年まで ・ 上限 100万円(単年度40万円)				
43	中小企業育成支援事業費	産業推進課	300 (300)	300 300	[72]
	市内中小企業が実施する技術者等の人材育成を支援				
44	産業振興センター運営費	産業推進課	6,053 (5,938)	0 0	[72]
	産業振興センターの運営費				

No.	事業名及び事業概要		事業費 / 一般財源 (前年度)	予算 説明書 ページ
45	ベンチャー企業育成支援事業費 育成工場入居企業及び市内企業に対する支援	産業推進課	14,700 (14,700)	0 [72] 0)
46	中小企業人材確保支援事業費 中小企業の人材確保と若者の雇用支援を目的とした、市主催の 市内中小企業合同説明会を開催	産業推進課	2,000 (2,000)	1,000 [73] 2,000)
47	新規 産業戦略策定費 産業連関表の分析を基に、「新たな産業の創出」・「宇治の強みを 活かす産業振興」・「既存企業への支援強化」を基本的な考え方 とした産業戦略を策定	産業推進課	9,500	4,800 [73]
48	人権啓発事業費 人権週間記念事業の実施、人権講座等の開催、啓発情報紙の配布、 啓発物品等の作成	人権啓発課	4,155 (4,533)	1,976 [50] 2,098)
49	コミュニティワークうじ館・こはた館啓発交流 活動推進事業費 人権尊重理念の普及、人権問題の解決を図るための啓発・交流 事業に要する経費	人権啓発課	5,164 (5,359)	2,429 [58] 2,449)
50	コミュニティワークうじ館・こはた館地域福祉 活動推進事業費 地域福祉の推進のための相談事業等に要する経費	人権啓発課	11,455 (10,792)	7,337 [58] 7,191)

平成30年度当初予算 事業概要

市民環境部

No.	事業名及び事業概要	事業費 / 一般財源 (前年度)	予算 説明書 ページ
51	男女共同参画施策推進費 第4次UJIあさぎりプランに基づき、学習機会の提供、相談、 市民活動支援、情報提供、調査研究等を実施	男女共同参画課 2,373 (2,722)	1,756 [47] 1,933
52	男女共同参画支援センター運営費 男女共同参画支援センターの運営費	男女共同参画課 12,074 (12,085)	11,572 [47] 11,518
53	JR宇治駅前市民交流プラザ運営費 JR宇治駅前市民交流プラザの運営費	男女共同参画課 11,440 (11,464)	4,959 [49] 5,201
54	浄化槽設置整備事業費補助金 浄化槽の設置に対する補助	環境企画課 6,036 (7,446)	2,024 [44] 2,494
55	ISO14001推進費 環境マネジメントシステム運用に要する経費	環境企画課 84 (84)	84 [44] 84
56	エコファミリー推進事業費 家庭における省エネ・省資源への意識啓発・取組を促進	環境企画課 44 (95)	44 [44] 95
57	地球温暖化対策推進事業費 宇治市第2次地球温暖化対策地域推進計画等に基づく地球温暖化対策 の推進に要する経費	環境企画課 144 (375)	105 [44] 309

No.	事業名及び事業概要	事業費 / 一般財源		予算 説明書 ページ
		(前年度)	(年度)	
58	地球温暖化対策推進パートナーシップ会議運営費	223 (223)	223 223)	[44]

市民・事業者・行政が協働して地球温暖化対策のための各種啓発活動を実施



<家庭の省エネ相談所>

59	家庭用雨水タンク設置事業費補助金	800 (1,000)	534 666)	[44]
----	------------------	----------------	-------------	--------

家庭用雨水タンクを設置した世帯に対する補助
補助率 購入費用の3/4 (補助上限 4.5万円)

60	緑のカーテン推進事業費	406 (902)	406 902)	[44]
----	-------------	--------------	-------------	--------

ゴーヤ等を用いて直射日光を遮ることで、冷房負荷を低減させ
温室効果ガスの削減を図る



<緑のカーテンコンテスト一般部門市長賞受賞作品>

No.	事業名及び事業概要		事業費 / 一般財源 (前年度)	予算 説明書 ページ
61	自立型再生可能エネルギー導入事業費補助金	環境企画課	12,800 (16,000)	1,920 [44] 2,400
	住宅用太陽光発電・蓄電設備の設置補助に要する経費 太陽光発電設備 4万円(補助上限) 蓄電設備 36万円(補助上限)			
62	斎場施設運営費	環境企画課	75,708 (75,272)	2,000 [65] 2,000
	宇治市斎場の運営に要する経費			
63	城南衛生管理組合分担金	ごみ減量推進課	1,646,666 (1,843,516)	1,646,666 [66] 1,843,516 [67]
	ごみ処理分	1,277,760		
	し尿処理分	368,906		
64	びん・ペットボトル収集運搬委託費	ごみ減量推進課	36,687 (52,228)	36,687 [66] 52,228
	家庭から排出されるびん・ペットボトルの分別収集運搬委託に要する経費			
65	リサイクル事業費	ごみ減量推進課	2,069 (2,117)	1,985 [66] 2,027
	ごみ減量やリサイクル等、市民への啓発等に要する経費			

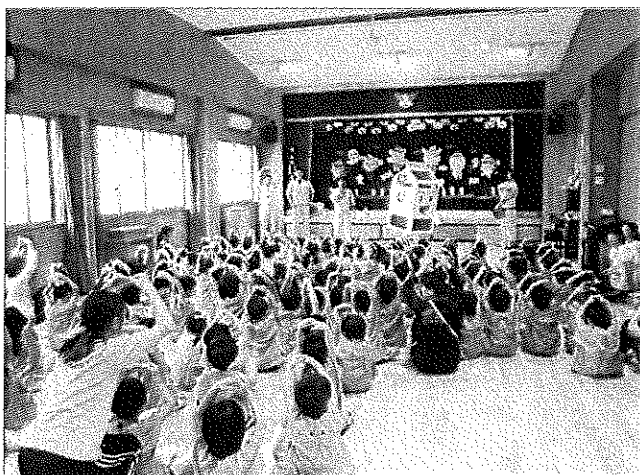

<環境教育>



<小型家電回収箱>

No.	事業名及び事業概要	事業費 / 一般財源 (前年度)	予算 説明書 ページ
66	宇治廃棄物処理公社補助金 浸出水処理施設の管理費等補助金	7,089 (7,089)	7,089 [66] 7,089
67	不燃物収集運搬委託費 不燃ごみの収集運搬委託に要する経費	90,990 (91,260)	90,990 [66] 91,260
68	古紙回収事業費 町内会・自治会等への報償金等 報償金 5円/kg	43,807 (44,241)	41,889 [66] 42,041
69	溝土収集運搬委託費 町内会等の溝清掃により生じる溝土の収集運搬委託に要する経費	4,800 (6,000)	4,800 [66] 6,000
70	可燃物等収集運搬委託費 可燃ごみ等の一部収集運搬委託に要する経費	193,872 (198,000)	193,872 [66] 198,000

プラマークの出し方

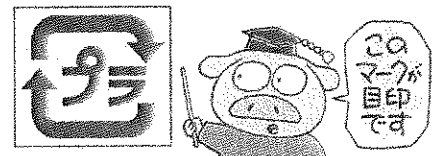
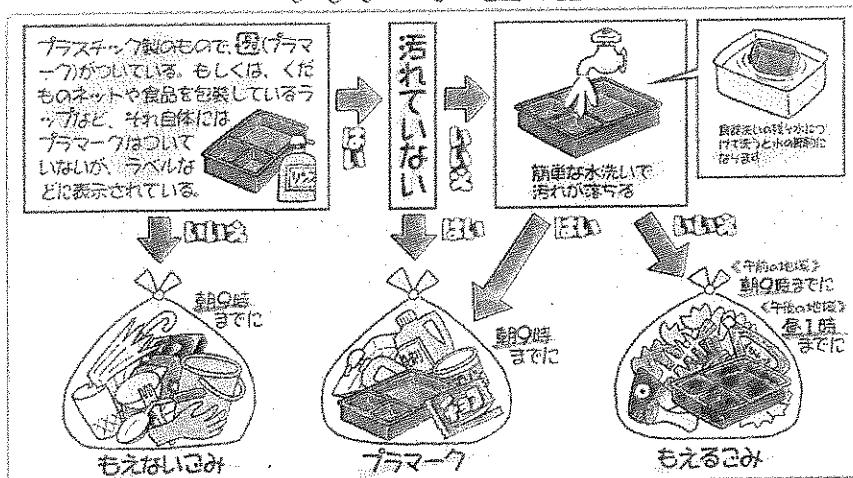

平成30年度当初予算 事業概要

福祉こども部

No.	事業名及び事業概要	事業費 / 一般財源 (前年度)	予算 説明書 ページ
1	民生児童委員活動助成費等	地域福祉課 39,454 (39,050)	19,072 [55] 19,111
	民生児童委員事務費	182	
	宇治市民生委員推薦会委員報酬 10人分	202	
	民生児童委員活動助成費	39,057	
	民生児童委員改選事務費	13	
2	くらしの資金貸付事業費	地域福祉課 4,620 (5,120)	826 [55] 1,112
	社会福祉協議会に委託 貸付限度 10万円		
	貸付対象：生活保護基準収入の1.8倍以内の世帯		
	貸付時期：夏期 7月、冬期 12月の年2回		
3	社会福祉協議会活動助成金	地域福祉課 70,725 (69,521)	69,975 [55] 69,521
	学区福祉委員会活動事業補助金	3,300	
	ふれあい福祉センター事業補助金	3,600	
	その他運営補助金等	63,825	
4	新規 地域共生社会推進事業補助金	地域福祉課 3,000	0 [55]
	ひきこもりや子どもの貧困、地域福祉の担い手確保等の課題解決に向けた取組を支援 [福祉未来基金充当事業]		
	地域共生パイロット事業補助金	1,500	
	・ひきこもり支援事業		
	・地域資源ネットワーク化推進事業等		
	公募型地域福祉活動支援事業補助金	1,500	
	補助上限：150千円（補助率：2/3）		
	団体数：10団体		
	補助期間：各団体3年限り		

平成30年度当初予算 事業概要

福祉こども部

No.	事業名及び事業概要	事業費 / 一般財源 (前年度)	予算 説明書 ページ
5	<p>生活保護申請者つなぎ立替金貸付事業費</p> <p>生活保護の申請から決定までの間のつなぎ資金として一世帯あたり3万円を限度として無利子貸付を実施</p>	<p>生活支援課</p> <p>3,500 (3,600)</p> <p>0 (0)</p>	[55]
6	<p>中国残留邦人生活支援事業費</p> <p>中国残留邦人等の老後の生活の安定を図るため、生活支援給付や身近な地域における日本語教室等の生活支援事業を実施</p>	<p>生活支援課</p> <p>46,930 (51,795)</p> <p>10,317 11,442)</p>	[55]
7	<p>生活困窮者自立支援事業費</p> <p>生活困窮者の自立支援に要する経費</p> <ul style="list-style-type: none"> ・ 自立相談支援 8,212 ・ 住居確保給付金 1,869 	<p>生活支援課</p> <p>10,081 (10,106)</p> <p>2,637 2,558)</p>	[55]
8	<p>生活困窮者等学習支援事業費</p> <p>生活困窮世帯等の子どもと保護者への学習支援及び相談支援等の実施に要する経費</p>	<p>生活支援課</p> <p>1,756 (1,487)</p> <p>478 444)</p>	[55]
9	<p>生活保護扶助費</p> <p>生活扶助等</p> <p>生活保護世帯(月平均見込)約2,190世帯</p>	<p>生活支援課</p> <p>5,051,000 (4,900,000)</p> <p>1,164,241 1,134,977)</p>	[62] [63]
10	<p>障害者介護給付費等支給認定審査会運営費</p> <p>障害者等の介護給付費等の支給申請に対し、障害者等の障害支援区分に関する審査判定業務を行う審査会を運営</p>	<p>障害福祉課</p> <p>5,298 (4,597)</p> <p>5,186 4,506)</p>	[55]

No.	事業名及び事業概要	事業費 / 一般財源 (前年度)	予算 説明書 ページ
-----	-----------	---------------------	------------------

11 障害者福祉サービス利用者負担の軽減措置

障害福祉課

宇治市独自の利用者負担軽減措置を実施

障害福祉サービスでは国基準の利用者負担率が10%(課税世帯)であるのに対し、地域生活支援事業では利用者負担率を軽減

地域生活支援事業

所得階層区分	移動支援 日中一時支援		訪問入浴 地活センター等		日常生活用具		
	障害者	障害児	障害者	障害児	障害者	障害児	
生活保護世帯	0%	0%	0%	0%	0%	0%	
市民税非課税世帯							
市民税課税世帯	市民税所得割 48,600円未満	2.5%	1.2%	2.5%	1.2%	5%	5%
	市民税所得割 48,600円以上 97,000円未満		4%				
	市民税所得割 97,000円以上 169,000円未満		6%				
	市民税所得割 169,000円以上 280,000円未満		8%				
	市民税所得割 280,000円以上		10%				

障害福祉サービス等

所得階層区分	利用者負担上限月額				
	障害福祉サービス		補装具		
	障害者	障害児	障害者	障害児	
生活保護世帯	0円	0円	0円	0円	
市民税非課税世帯					
市民税課税世帯	市民税所得割16万円未満	9,300円		0円	0円
	市民税所得割16万円以上	37,200円	4,600円	37,200円	18,600円
	市民税所得割28万円未満				
	市民税所得割28万円以上	37,200円			
	一定所得(市民税所得割 46万円)以上		37,200円	給付対象外	

※網掛け部分は宇治市独自軽減(国基準:市民税課税世帯 10%)

No.	事業名及び事業概要	事業費 / 一般財源 (前年度)	予算 説明書 ページ
12	特別障害者手当等給付費	障害福祉課 141,397 (138,305)	35,416 [56] 34,637
	「特別障害者手当」 ・心身の重度の障害のため、日常生活において常時、特別の介護を要する 20歳以上の在宅重度障害者に支給		
	「障害児福祉手当」 ・日常生活において常時の介護を要する20歳未満の在宅重度障害児に支給		
	「経過的福祉手当」 ・特別障害者手当及び障害基礎年金のいずれも受給できない重度障害者 に対して経過的措置として支給		
13	福祉タクシー扶助費	障害福祉課 35,339 (35,983)	35,339 [56] 35,983
	外出困難な重度心身障害者等の生活行動範囲の拡大及び社会参加の 促進を図るため、タクシー料金の一部を助成（月額 1,200円）		
14	各種自己負担助成金	障害福祉課 年金医療課 2,564 (2,420)	2,564 [56] 2,420
	身体障害者手帳等の交付を申請する際に必要となる診断書料を助成		
15	重度身体障害者訪問入浴サービス事業費	障害福祉課 3,520 (4,414)	1,860 [56] 2,417
	家族等による入浴介護が困難な在宅の重度身体障害者(児)に対し、 移動入浴車による訪問入浴サービスを実施		
16	障害者施設等通所交通費助成金	障害福祉課 8,150 (6,999)	8,150 [56] 6,999
	障害者施設等に通所する障害者に交通費の一部を助成		

No.	事業名及び事業概要	事業費 / 一般財源 (前年度)	予算 説明書 ページ
17	心身障害者介護支援（レスパイトサービス） 事業費	障害福祉課 3,800 (4,074)	3,800 [56] 4,074
	在宅の障害者を介護している保護者の負担軽減を図るため、障害者の一時的な介護を実施		
	利用料：1時間あたり450円、1泊あたり4,500円 実施場所：宇治作業所（五ヶ庄二番割） 宿泊ホーム（木幡御蔵山）		
18	拡充 障害者介護給付費	障害福祉課 2,341,315 (2,035,349)	589,447 [56] 512,113
	障害程度が一定以上の人の自立生活に必要な居宅介護・生活介護・短期入所等の障害福祉サービス提供にかかる費用を給付		
	【拡充】重度訪問介護の訪問先に医療機関(入院)を追加		
19	障害者訓練等給付費	障害福祉課 1,103,309 (944,213)	275,829 [56] 236,054
	身体的または社会的なリハビリテーションや就労移行支援・就労継続支援等の障害福祉サービス提供にかかる費用を給付		
20	障害者自立支援医療費	障害福祉課 273,295 (239,523)	77,295 [56] 67,674
	更生医療・精神通院医療等の経費		
	障害者自立支援医療特別対策の継続		
	事業費：京都府制度分	1,875 (府1/2 市1/2)	
	対象：在宅酸素療法やストーマ周辺部位の感染防止等を対象に自己負担上限を設定し超過分について助成		
21	障害者補装具費	障害福祉課 44,858 (41,622)	12,212 [56] 11,496
	身体障害者の義肢・装具・車いす等の購入または修理に要する費用を支給		

No.	事業名及び事業概要	事業費 / 一般財源 (前年度)	予算 説明書 ページ
22	障害者意思疎通支援事業費 手話通訳者や要約筆記者の派遣など、障害者のコミュニケーションを支援	障害福祉課 7,032 (7,194)	3,813 [56] 4,052
23	障害者日常生活用具費 日常生活用具(スローマ装具・特殊寝台・入浴補助用具等)の購入に要する費用を支給	障害福祉課 52,845 (50,912)	29,762 [56] 29,229
24	障害者移動支援事業費 地域における自立生活及び社会参加を支援するため、ガイドヘルパー利用に要する費用を支給	障害福祉課 87,058 (79,317)	47,215 [56] 45,048
25	障害者日中一時支援事業費 障害者等の家族の就労支援や一時的な休息を目的に、障害者等に活動の場を提供し、社会に適應するための日常的な訓練等を支援	障害福祉課 110,831 (113,188)	58,567 [56] 64,319
26	障害者相談支援事業費 障害者等が自立した日常生活や社会生活を営むことができるよう、各種相談に応じて必要な情報提供等を実施 実施場所：障害者生活支援センター（五ヶ庄二番割）	障害福祉課 20,493 (20,493)	18,750 [56] 18,830
27	障害者生活支援事業費 中途失明者点字講習会や精神障害者の社会復帰を目標としたグループワーク事業を実施	障害福祉課 3,158 (3,158)	1,669 [56] 1,730

平成30年度当初予算 事業概要

福祉こども部

No.	事業名及び事業概要	事業費 / 一般財源 (前年度)	予算 説明書 ページ
28	地域活動支援センター等事業費 地域生活支援の促進を図ることを目的とし、創作的活動又は生産活動の機会提供や社会との交流促進等の事業を実施	障害福祉課 15,230 (17,270)	13,990 [56] 16,122
29	知的障害施設入所者医療費負担緩和事業費 知的障害者施設への入所者に対して、原則3割である医療費の自己負担を1割に軽減(平成21年3月末までの暫定措置を延長)	障害福祉課 30 (187)	15 [56] 94
30	拡充 手話奉仕員養成講座開設事業費 聴覚障害者のコミュニケーション支援を行う手話奉仕員の養成講座を実施 [福祉未来基金充当事業] 市民募集の受講者を対象にした養成講座 年82時間予定 【拡充】自治会、企業、学校等で出前講座を実施	障害福祉課 1,717 (1,717)	860 [56] 940
31	身体障害者相談員設置事業費	障害福祉課 464 (496)	464 [56] 496
32	知的障害者相談員設置事業費 身体障害者及び知的障害者相談員による相談・指導等に要する経費	障害福祉課 100 (100)	100 [56] 100
33	障害者虐待防止対策事業費 虐待を受けた障害者の一時的な保護に要する経費	障害福祉課 101 (157)	53 [56] 85
34	軽度・中等度難聴児支援事業費 身体障害者手帳の交付対象とならない軽度・中等度の難聴児に対して補聴器等の購入費を助成	障害福祉課 370 (370)	186 [56] 185

No.	事業名及び事業概要	事業費 / 一般財源 (前年度)	予算 説明書 ページ
-----	-----------	---------------------	------------------

35 **新規** 障害者コミュニケーションツール整備事業費 障害福祉課 477 0 [56]

聴覚障害のある方などとの円滑なコミュニケーションを図れるよう、
タブレット端末を窓口に設置
[福祉未来基金充当事業]

36 障害児通所給付費 障害福祉課 500,578 129,002 [59]
(324,300 82,067)

障害児通所支援及び障害児相談支援に要する経費

37 宇治市奨学資金貸与費 こども福祉課 5,221 11 [55]
(5,714 11)

勉学意欲がありながら経済的理由により、修学が困難な
高校生・大学生・高等専門学校生に奨学金を貸与

38 児童手当費 こども福祉課 2,864,415 442,577 [59]
(2,960,573 456,913)

家庭等における生活の安定に寄与するとともに、次代の社会を担う
児童の健やかな成長に資するため手当を支給

支給対象	支給額(月額)
3歳未満	15,000円
3歳以上小学校修了前	
第1子、第2子	10,000円
第3子以降	15,000円
中学生	10,000円
所得制限額以上の世帯	5,000円
〔 夫婦、児童2人の4人世帯の場合は 960万円(収入ベース) 〕	

No.	事業名及び事業概要	事業費 / 一般財源 (前年度)	予算 説明書 ページ
-----	-----------	---------------------	------------------

39	拡充 児童扶養手当費	こども福祉課 797,319 (828,747)	531,764 [59] 552,694
----	-------------------	--------------------------------	-------------------------

ひとり親家庭等の生活の安定と自立の促進に寄与するため手当を支給

月額支給額	全部支給	一部支給(所得に応じて)
第1子	42,500円	10,030円～42,490円
第2子加算額	10,040円	5,020円～10,030円
第3子以降加算額	6,020円	3,010円～6,010円

【拡充】全部支給所得制限限度額を引上げ(平成30年12月支給から実施)

40	ファミリー・サポート・センター運営費	こども福祉課 6,216 (6,102)	2,072 [59] 2,034
----	---------------------------	----------------------------	---------------------

仕事と子育て等を両立させながら安心して働くことができる環境をつくるため、子育て等の援助を行いたい人と受けたい人からなる会員組織「ファミリー・サポート・センター」を運営し、相互援助活動を実施

登録受付: ファミリー・サポート・センター

(JR宇治駅前市民交流プラザ ゆめりあうじ3階)

受付時間: 月～金・第2土曜日 9:00～17:00 (祝日は除く)

利用料金: 1時間 700円～(時間帯などにより異なる)

41	こどもショートステイ事業費	こども福祉課 463 (584)	125 [59] 146)
----	----------------------	------------------------	------------------

保護者が入院や出張、育児疲れなどの理由により、一時的に家庭で子育てが困難となった場合に、児童養護施設等で一定期間養育を実施

利用期間: 原則として7日以内

利用料: 1人につき1日 5,350円以内

実施施設: 桃山学園(伏見区 児童養護施設)

→ おおむね3歳から小学校6年生まで

京都大和の家(精華町 児童養護施設・乳児院)

→ 生後2か月から小学校6年生まで

平成30年度当初予算 事業概要

福祉こども部

No.	事業名及び事業概要	事業費 / 一般財源 (前年度)	予算 説明書 ページ
42	ひとり親家庭自立支援事業費 こども福祉課 ひとり親家庭の自立に向けた総合的な支援を実施するため、 母子・父子自立支援員を配置し、情報提供や求職活動、 職業能力向上に関する相談を実施 相談日：月・水・金 8:30～16:00 児童扶養手当の現況届提出時期となる8月は 月～金曜日で相談窓口を開設	2,103 (2,102)	2,003 [59] 2,102
43	地域子育てひろば支援事業費 こども福祉課 地域住民による「地域子育てひろば」運営に対する補助を実施 実施回数：月2回以上 補助上限：9,000円/月 実施場所：下村集会所・開集会所・平町集会所・平尾東集会所 ・伊勢田北集会所・明星集会所	408 (408)	408 [59] 408
44	ひとり親家庭自立支援給付事業費 こども福祉課 ひとり親家庭の就業をより効果的に促進するため、資格取得 のための費用等の一部を給付	20,449 (25,274)	5,113 [59] 6,220
45	児童虐待防止対策緊急強化事業費 こども福祉課 児童虐待の未然防止・早期発見を図るため、児童相談所及び 関係機関との連携強化や広報、啓発活動等の取組を実施	6,997 (3,553)	3,500 [59] 1,777
46	子ども・子育て会議運営費 こども福祉課 宇治市子ども・子育て会議の運営に要する経費	450 (2,410)	450 [59] 2,410

No.	事業名及び事業概要	事業費 / 一般財源 (前年度)	予算 説明書 ページ
-----	-----------	---------------------	------------------

47 子ども・子育て支援事業計画策定業務委託事業
 <債務負担行為設定> 限度額 4,000 2表
 期間 30～31

平成30年 ニーズ調査
 平成31年 計画策定

48 子育て支援総合コーディネーター事業費 ども福祉課 6,071 2,025 [59]
 (6,067 2,023)

「来庁者子育て支援コーナー」に、子育て支援総合コーディネーターを配置し、
 来庁者の子どもの一時的預かり及び子育て支援全般に関する相談を実施

来庁者子育て支援コーナー
 実施場所：市役所1階市民交流ロビー
 受付時間：開庁日の9:00～16:30
 職員配置：保育士 2人
 子育て支援総合コーディネーター 1人(週2日)

49 放課後児童健全育成事業補助金 ども福祉課 16,380 5,460 [60]
 (17,360 5,788)

市の条例基準を満たし、育成学級の定員を超える児童を受け入れる
 民間事業者に対する補助

50 子ども・子育て情報発信事業費 ども福祉課 1,375 775 [60]
 (1,573 873)

子育て世帯への情報発信を図るため、子育て情報誌やSNS等の
 多様な媒体による子育て支援事業等の広報を実施

【宇治市子育て支援公式LINE@アカウント】

LINE ID…@uji_kosodate

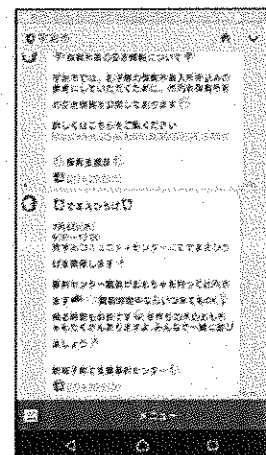
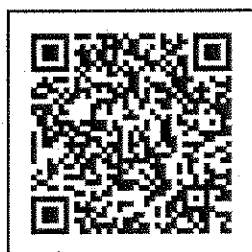

< LINE 画面 >

平成30年度当初予算 事業概要

福祉こども部

No.	事業名及び事業概要	事業費 / 一般財源 (前年度)	予算 説明書 ページ
51	<p>乳幼児健康支援一時預かり事業費</p> <p>児童の病気回復期等における保護者の就労を支援するため、市内3カ所の医療機関で病児保育を実施</p> <p>実施施設： 宇治病院 月～金曜日 7:30～19:00、土曜日 7:30～17:00 浅妻医院 月～金曜日 7:00～19:00、土曜日 7:00～15:00 宇治徳洲会病院 月～金曜日 7:00～19:00、土曜日 7:00～18:00</p> <p>利用料：10時間まで 2,000円、1時間延長するごとに 200円 (食費等は別途 300円)</p>	<p>こども福祉課</p> <p>29,730 (31,188)</p> <p>9,966 10,426</p>	[60]
52	<p>地域子育て支援拠点事業費</p> <p>地域における子育て親子の交流等を促進する子育て支援拠点を設置し、子育てについての相談や情報の提供等を実施</p> <p>【拡充】東宇治中学校区において、新たに地域子育て支援拠点を開設</p>	<p>こども福祉課</p> <p>56,286 (56,355)</p> <p>18,762 18,785</p>	[60]
53	<p>育成学級運営費</p> <p>育成学級(放課後児童健全育成事業)の運営に要する経費</p>	<p>こども福祉課</p> <p>345,520 (346,173)</p> <p>81,593 101,342</p>	[61]
54	<p>育成学級緊急安全対策事業費</p> <p>土曜日及び三季学校休業日等に開設する育成学級に安全対策支援員等を配置</p> <p>平日 全20学級に1人配置 土曜日 土曜日開設の定点8学級に配置</p>	<p>こども福祉課</p> <p>4,158 (4,043)</p> <p>3,158 2,043</p>	[61]

No.	事業名及び事業概要	事業費 / 一般財源 (前年度)	予算 説明書 ページ
-----	-----------	---------------------	------------------

55 **新規** 保育コンシェルジュ設置費 保育支援課 3,309 1,421 [60]

保護者ニーズと保育サービス等を適切に結びつけることを目的とし、
窓口に相談員(保育コンシェルジュ)を配置

56 **公立保育所運営経費** 保育支援課 1,416,668 1,173,185 [60]
(1,443,456 1,204,410)

公立保育所 7園 定員 940人

保育所運営費	47,323
保育所維持修繕費	13,812
非常勤職員設置費	159,749
保育所児童健康管理費	6,369
保育所給食費	80,636
パート保育士設置費	115,058
障害児特別保育費	52,399
保育士等職員給	941,322

57 **拡充** 民間保育所等運営経費 保育支援課 3,337,594 1,379,531 [60]
(3,205,862 1,341,858)

施設	施設数	1号定員	2・3号定員
民間保育所	9園	-	1,280人
認定こども園	10園	55人	1,710人
合計	19園	55人	2,990人 (前年当初比+70人)

民間保育所等運営費	2,797,311
延長保育促進基盤整備事業費	35,364
障害児特別保育費	79,369
民間保育所等運営補助金	425,550

58 **保育所等緊急安全対策事業費** 保育支援課 33,667 16,867 [60]
(33,818 16,918)

安全・安心な保育所等運営の確立のため、公立、民間保育所等に
保育所等安全運営支援員を配置

No.	事業名及び事業概要	事業費 / 一般財源 (前年度)	予算 説明書 ページ
59	一時預かり事業費 保育所等に入所していない就学前児童で、緊急・一時的に保育が必要となる場合、保育所等で一時的に保育を実施	保育支援課 40,259 (32,417)	13,509 [60] 10,951
60	病児・病後児保育費 保育中に体調不良となった児童について、保護者が迎えに来るまでの間、保育所等の専用スペースにおいて看護師等による緊急的な対応を実施	保育支援課 43,230 (43,100)	14,410 [60] 14,368
61	家庭的保育事業費 待機児童対策のため、3歳未満の児童を対象に、民家を活用した保育スペースにて家庭的保育事業を実施	保育支援課 91,654 (86,779)	24,729 [60] 23,962

区分	施設	開設場所	実施法人	定員
法人提案型	民家	木幡花揃	(福)あけぼの会	5人
		神明石塚	(福)心華会	5人
		木幡赤塚	(福)あけぼの会	5人
		開町	(福)心華会	5人
		木幡陣ノ内	(福)あけぼの会	5人
		伊勢田町ウト口	(福)かおり福祉会	5人
合計(6ヵ所)				30人

No.	事業名及び事業概要	事業費 / 一般財源 (前年度)	予算 説明書 ページ
-----	-----------	---------------------	------------------

62	拡充 小規模保育事業費	保育支援課 141,556 (111,322)	39,756 [60] 34,317)
----	--------------------	-------------------------------	------------------------

待機児童対策のため、3歳未満の児童を対象に、小規模保育事業を実施

区分	施設	開設場所	実施法人	定員	
既存	法人提案型	パデシオン六地蔵 フォレストタワー1階	六地蔵奈良町	(福)あけぼの会	15人
		第3クレスビル2階	広野町西裏	(福)同胞会	18人
	法人所有施設	榎島町南落合	(福)同胞会	15人	
	公的施設 利用型	東宇治幼稚園	五ヶ庄梅林	(福)白菊福祉会	15人
		国家公務員宿舎	伊勢田町若林	(福)かおり福祉会	15人
新設	法人提案型	法人所有施設	広野町西裏	(福)同胞会	9人
合計(6カ所)				87人	

(前年当初比+12人)

63	新規 保育所府内産木材遊具等整備事業費	保育支援課 3,500	0 [60]
----	----------------------------	----------------	--------

公立保育所において府内産木材を活用した遊具等を整備
[豊かな森を育てる府民税市町村交付金充当事業]

64	心身障害児通園事業費	保健推進課 19,252 (21,354)	18,912 [59] 20,921)
----	-------------------	-----------------------------	------------------------

心身障害児等の育成を助長するため、就学前の児童に対し、
集団生活への適応の訓練等を行う施設に対する補助等

65	乳児家庭全戸訪問事業費	保健推進課 6,175 (6,370)	3,455 [59] 4,856)
----	--------------------	---------------------------	----------------------

保護者の育児ストレスの解消と児童虐待の未然防止を図るため、
乳児のいる家庭への全戸訪問を実施

No.	事業名及び事業概要	事業費 / 一般財源		予算 説明書 ページ
		(前年度)	(前年度)	

66	不妊治療助成事業費	保健推進課	8,230 (9,825)	4,116 4,913	[63]
----	------------------	-------	------------------	----------------	------

不妊治療等の自己負担分の一部を助成

補助対象	補助率	補助上限	
保険診療分	1/2	年間 6万円	保険診療分と人工授精分の合計で10万円
人工授精		年間10万円	
不育症		1回の妊娠あたり 10万円	

67	乳幼児健康診査事業費	保健推進課	26,657 (27,579)	26,657 27,579	
----	-------------------	-------	--------------------	------------------	--

集団健診(10か月児のみ個別健診)

健診対象	予定人数
3か月児	1,300人
10か月児	1,198人
1歳8か月児	1,210人
3歳児	1,336人

①	3か月児健康診査費		6,289	6,289	[64]
---	-----------	--	-------	-------	------

乳児期初期に、身体面の疾病・異常等を早期に発見し、適切な指導を行うことで乳児期の健全な成長発達を図るため、生後3～4か月児を対象に健やかセンターにおいて月4回実施

②	10か月児健康診査費		7,192	7,192	[64]
---	------------	--	-------	-------	------

疾病・異常の発見、運動・精神機能の発達状態を把握し適切な指導を行い、健全な成長発達を図るため、生後10～11か月児を対象に宇治久世医師会協力医療機関に委託して実施
必要に応じて、健やかセンターにおいて月1回経過健診を実施

③	1歳8か月児健康診査費		6,416	6,416	[64]
---	-------------	--	-------	-------	------

幼児期早期に、運動機能、精神発達等の障害を持った子どもを発見し、障害の顕在化・固定化や二次的障害の発生を予防・軽減するとともに、育児に関する指導を行い、幼児の健康の保持・増進を図るため、1歳8～9か月児を対象に健やかセンターにおいて月3～4回実施

No.	事業名及び事業概要	事業費 / 一般財源 (前年度)	予算 説明書 ページ
	④ 3歳児健康診査費	6,760	6,760 [64]
	身体発育、視力・聴力の異常及び精神発達の面から発育状況、疾病の有無を多面的に検査し、総合的な判断のうえ、必要な指導を行い幼児の健康保持・増進を図るため、3歳5～6か月児を対象に健やかセンターにおいて月3～4回実施		
68	発達相談事務費	9,056 (9,062)	7,641 8,257 [64]
	保健推進課 発達相談員による発達診断及び保護者への助言指導等を実施		
69	親子あそびの教室運営費	2,769 (2,775)	2,769 2,775 [64]
	保健推進課 1歳過ぎ～3歳頃で経過観察の必要があるとされた子どもに対し、親への指導と子どもの発達を促すことを目的とした支援事業を行うための経費		
70	離乳食教室開催費	454 (461)	454 461 [64]
	保健推進課 乳児の食生活について知識を深めることを目的として、離乳食の形態、調理法等について実習を実施 対象：生後5か月児の母親等		
71	妊婦健康診査費	107,370 (109,449)	107,370 109,449 [64]
	保健推進課 妊娠・出産に支障を及ぼす疾病の早期発見・早期治療を促すために、健診費用を助成		
72	早期療育ネットワーク会議運営費	212 (214)	212 214 [64]
	保健推進課 療育等の専門的な指導が必要な子どもに対する早期療育システムの確立のためのネットワーク会議を開催		

No.	事業名及び事業概要	事業費 / 一般財源 (前年度)	予算 説明書 ページ
-----	-----------	---------------------	------------------

73 **絵本ふれあい事業費** 保健推進課 1,290 690 [64]
(2,960 1,560)

親子のふれあいの大切さを伝えるきっかけづくりのひとつとして、
3か月児健診の受診者に1冊絵本を配付

74 **幼児期後期フォロー教室開催費** 保健推進課 2,936 2,573 [64]
(2,723 1,786)

コミュニケーション・行動・言語面等の発達に課題を有する子どもに対し、
集団の場で自信を持って生活できるよう個別指導と集団指導を実施

75 **各種予防接種事業費** 保健推進課 436,846 431,324 [64]
健康生きがい課 (437,254 432,007)

予防接種名		予定人数
集団	結核(BCG)	1,365人
個別 接種	ポリオ	90人
	日本脳炎	6,205人
	四種混合	5,030人
	二種混合	1,000人
	麻しん・風しん混合	2,935人
	子宮頸がん	20人
	ヒブ	4,640人
	小児用肺炎球菌	4,640人
	水痘	2,405人
	B型肝炎	3,840人
	高齢者インフルエンザ	25,475人
高齢者肺炎球菌	5,732人	

76 **未熟児訪問指導事業費** 保健推進課 45 45 [64]
(50 50)

未熟児の健やかな成長と養育する保護者の支援のための訪問指導に
要する経費

No.	事業名及び事業概要		事業費 / 一般財源 (前年度)	予算 説明書 ページ
77	未熟児養育医療費給付費	保健推進課 年金医療課	14,609 (15,240)	3,103 [64] 3,135)
	医師が入院養育を必要と認めた未熟児に対する入院養育費の一部扶助等に要する経費			
78	風しん予防接種助成事業費	保健推進課	574 (574)	288 [64] 288)
	風しん予防のため、京都府が実施する抗体検査等で抗体価が低いと診断され、予防接種を受けた対象者に対し、接種費用の2/3を助成			
79	妊婦歯科健診費	保健推進課	1,623 (1,869)	823 [64] 969)
	妊娠期の口腔環境を良好にすることにより、妊婦及び胎児の健康を保ち、早産や低体重児出産のリスクを抑えるため、妊婦歯科健診を実施			
80	新規 妊娠・産後支援事業費	保健推進課	4,303	2,017 [64]
	妊娠から出産・子育てまで、切れ目のない母子支援を実施			
	<ul style="list-style-type: none"> ・ ハッピーマタニティクラス ・ 産後のママのための育児相談会等 			



< ハッピーマタニティクラス >

No.	事業名及び事業概要	事業費 / 一般財源 (前年度)	予算 説明書 ページ
-----	-----------	---------------------	------------------

81 **新規** 妊婦面談事業費 保健推進課 4,248 0 [64]

母子健康手帳交付時に保健師による面談を実施し、支援体制を強化
[福祉未来基金充当事業]

- ・ 妊婦面談
- ・ 支援プランの作成
- ・ ネウボラセットの配付
 - (セット内容) ①父子健康手帳
 - ②赤ちゃん用品



< 妊婦面談 (イメージ図) >

平成30年度当初予算 事業概要

健康長寿部

No.	事業名及び事業概要	事業費 / 一般財源 (前年度)	予算 説明書 ページ
-----	-----------	---------------------	------------------

1 地域や制度で支える高齢者施策について 健康生きがい課 他 293,279 54,191

宇治市高齢者保健福祉計画・第7期介護保険事業計画に基づき、医療、介護、予防、生活支援、住まい、社会参加、生きがいが連携し、一体的に提供されていく仕組みづくりを進めるため、以下の取組を実施

重点施策	事業内容	事業費	一般財源
(1) 介護予防・日常生活支援総合事業の充実及び推進			
地域介護予防拠点整備費補助金	総合事業の実施に伴う地域における介護予防活動の拠点整備に対する補助	6,000	0
地域福祉センター再整備事業費	総合事業の実施に伴い、地域における介護予防活動の場となるよう改修等を実施	30,481	19,133
第1号訪問事業費 (介護特会)	福祉事業者の空き車両等を活用した移送型サービスを実施	142,824	17,853 ※
複合型介護予防教室開催費 (介護特会)	介護予防教室を14会場で実施	55,499	6,937 ※
地域介護予防調査研究事業費 (介護特会)	地域における介護予防活動に対する支援基準や計画策定に向けた調査研究を実施	500	63 ※
(2) 在宅医療・介護連携の推進			
在宅医療・介護連携推進事業費 (介護特会)	府内に先駆けて、医療・介護の連携による在宅療養支援体制の構築を推進	9,474	1,824 ※
(3) 認知症の人及び家族・介護者への支援			
認知症総合センター機能強化事業費	府内初の常設型認知症カフェ等への支援を実施	4,500	0
認知症早期相談支援ツール整備事業費	認知症の早期相談を促進するため、診断に活用できるタブレット端末を導入	460	0
家族介護者支援事業費 (介護特会)	家族介護者に対する介護知識・技術習得等の教室を開催	15,267	2,939 ※
初期認知症総合相談支援事業費 (介護特会)	認知症コーディネーターの設置、認知症対応型カフェ(6圏域)及び認知症講演会の実施	18,854	3,629 ※
(4) 生活支援体制づくりと在宅生活の支援の充実			
生活支援体制整備事業費 (介護特会)	日常生活圏域に生活支援コーディネーター、「地域の支え合い仕組みづくり会議」の設置	9,020	1,736 ※
生活支援員養成研究事業費 (介護特会)	総合事業の担い手となる生活支援員の養成	400	77 ※
合計		293,279	54,191

※介護特会事業の一般財源欄は、一般会計からの繰出金を計上

No.	事業名及び事業概要	健康生きがい課	事業費 / 一般財源 (前年度)	予算 説明書 ページ
2	老人保護措置費等 65歳以上で生活環境や経済的理由等により居宅での養護を受けることが困難であると認められる場合に対する入所措置 老人保護施設措置見込 61人	健康生きがい課	134,114 (136,174)	101,479 [57] 112,879)
3	在宅要援護老人対策費 ・ 一人暮らし高齢者等訪問活動事業補助金 1,900 ・ 在宅高齢者見舞品支給 196 ・ 老人福祉電話等 1,545 ・ 家具等倒壊防止金具等設置助成 60	健康生きがい課	3,701 (22,089)	2,388 [57] 20,656)
4	老人クラブ助成金 高齢者の老後の生活を健全で豊かなものにし、高齢者の福祉の増進に資することを目的とする老人クラブの育成助成に要する経費	健康生きがい課	5,663 (5,843)	3,504 [57] 3,590)
5	老人園芸ひろば管理費 60歳以上の市民を対象に、心身の健康を増進し、交流を深める場としての園芸ひろばの管理・運営に要する経費	健康生きがい課	1,583 (861)	961 [57] 239)



<府立木津高校システム園芸科による園芸教室の様子>

No.	事業名及び事業概要	事業費 / 一般財源 (前年度)	予算 説明書 ページ
6	高齢者活動事業費 健康生きがい課 高齢者が生き生きとした社会の実現に向けた各種サービスに要する経費 <ul style="list-style-type: none"> ・ 宇治市連合喜老会等への助成 ・ 敬老月間事業の実施 ・ 宇治市高齢者住まいに関する指針の認証制度 	1,438 (1,666)	148 [57] 409
			
<市長の表敬訪問(敬老月間事業)>			
7	宇治市シルバー人材センター運営助成費 健康生きがい課 定年後、自己の労働能力を活用し、自らの生きがいの充実と社会参加を希望する高齢者の就業機会の増大と福祉の増進を目的とする公益社団法人宇治市シルバー人材センターに対する助成	6,970 (5,420)	6,970 [57] 5,420
8	介護用具リサイクル事業費 健康生きがい課 介護用具(特殊寝台・車いす・入浴用車いす・エアマット)のリサイクル事業を委託	518 (650)	518 [57] 650
9	一人暮らし高齢者等給配食サービス補助金 健康生きがい課 地区社会福祉協議会・学区福祉委員会が実施する一人暮らし高齢者等に対する給配食サービスの経費を補助	3,200 (4,001)	0 [57] 0

平成30年度当初予算 事業概要

健康長寿部

No.	事業名及び事業概要	事業費 / 一般財源 (前年度)	予算 説明書 ページ
10	<p>高齢者住宅改造助成費 健康生きがい課</p> <p>介護保険法における要支援・要介護の認定を受けた者の居住する住宅又はその敷地の改造のうち、介護保険制度の対象外となる工種(リフト・エレベーター等)について市単独施策として助成 補助率 1/2 (上限 30万円)</p>	<p>1,800 1,800 [57]</p> <p>(1,800 1,800)</p>	
11	<p>高齢者虐待対策事業費 健康生きがい課</p> <p>一時的な避難を目的として、虐待を受けた高齢者を施設に措置入所させるための経費</p>	<p>1,560 29 [57]</p> <p>(1,560 29)</p>	
12	<p>介護予防安心住まい推進事業費 健康生きがい課</p> <p>介護保険の認定を受けていない65歳以上で、市民税非課税世帯の高齢者の生活機能の維持・向上や転倒事故の防止を図るために、住宅の改修工事に要した費用の一部を府補助金を活用し助成 補助率 2/3 (上限 16万円)</p>	<p>1,600 0 [57]</p> <p>(2,400 0)</p>	
13	<p>高齢者日常生活支援事業費 健康生きがい課</p> <p>高齢者へ日常生活支援サービスを実施する各種事業者や団体に対して一部費用を助成</p> <ul style="list-style-type: none"> ・利用料金減免額助成 (上限 年間1人あたり 5千円) ・サポート団体立ち上げ等支援 (上限 1団体あたり 20万円) 	<p>2,527 0 [57]</p> <p>(3,250 0)</p>	

No.	事業名及び事業概要	事業費 / 一般財源 (前年度)	予算 説明書 ページ
-----	-----------	---------------------	------------------

14	高齢者アカデミー運営費	健康生きがい課 5,839 (5,058)	1,093 [57] 2,068)
----	--------------------	-----------------------------	----------------------

高齢者の社会参画と生きがいづくりを目的として、京都文教大学・短期大学と連携し多様な世代が学び合い交流する高齢者アカデミーの運営に要する経費

- 対象者 : 65歳以上の市民
- 開催場所 : 京都文教大学・短期大学
- 授業内容 : 週1回の科目履修、
月1回のグループワーク
- 受講費用 : 半期1万5千円
- 入学時期 : 平成30年9月(敬老月間)

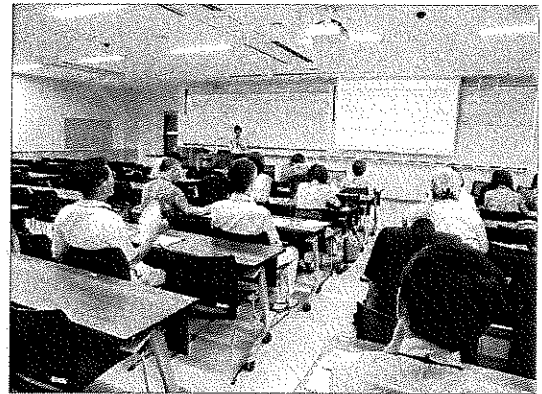

<アカデミーアワー>

15	地域密着型サービス等整備費補助金	健康生きがい課 20,493 (18,009)	0 [57] 0)
----	-------------------------	-------------------------------	--------------

高齢者が介護を必要となっても住み慣れた日常生活圏域において生活を継続することができるための基盤整備に対する補助

圏域	対象
東宇治南	認知症グループホーム
	小規模多機能
北宇治	認知症グループホーム

16	認知症の人にやさしいまち・うじ推進事業費	健康生きがい課 880 (880)	0 [57] 0)
----	-----------------------------	-------------------------	--------------

宇治市認知症アクションアライアンス「れもねいど」の事業等を実施

17	新規 地域介護予防拠点整備費補助金	健康生きがい課 6,000	0 [57]
----	--------------------------	------------------	--------

総合事業の実施に伴う地域における介護予防活動の拠点整備に対する補助

補助対象 既存施設のバリアフリー改修

補助率 10/10 (上限 100万円)

平成30年度当初予算 事業概要

健康長寿部

No.	事業名及び事業概要	事業費 / 一般財源 (前年度)	予算 説明書 ページ
18	新規 認知症総合センター機能強化事業費 府内初の常設型認知症カフェ等への支援を実施	健康生きがい課 4,500	0 [57]
19	新規 認知症早期相談支援ツール整備事業費 認知症の早期相談を促進するため、診断に活用できるタブレット端末を導入 [福祉未来基金充当事業]	健康生きがい課 460	0 [57]
20	地域福祉センター管理運営費 地域福祉センター(6カ所)の管理運営費 <ul style="list-style-type: none"> ・ 木幡地域福祉センター管理運営費 6,119 ・ 開地域福祉センター管理運営費 6,179 ・ 西小倉地域福祉センター管理運営費 17,492 ・ 東宇治地域福祉センター管理運営費 7,951 ・ 広野地域福祉センター管理運営費 6,505 ・ 槇島地域福祉センター管理運営費 6,402 	健康生きがい課 50,648 (48,117)	50,648 [59] 48,117)
21	拡充 地域福祉センター再整備事業費 総合事業の実施に伴い、地域における介護予防活動の場となるよう 改修等を実施(西小倉・東宇治・広野)	健康生きがい課 30,481 (0)	19,133 [59] 0)
22	病院群輪番制病院運営事業費補助金 4市3町で構成する山城北医療圏において専用病床2床を確保し、 休日における二次救急医療体制を確立 宇治市が事務局となり11病院へ補助	健康生きがい課 10,799 (10,870)	4,556 [63] 4,584)
23	健康づくり・食育推進事業費 宇治市健康づくり・食育推進協議会の運営等に要する経費	健康生きがい課 351 (352)	351 [63] 352)

平成30年度当初予算 事業概要

健康長寿部

No.	事業名及び事業概要	事業費 / 一般財源		予算 説明書 ページ
		(前年度)	()	

24 **骨髄ドナー助成事業費** 健康生きがい課 700 350 [63]
(700) 350)

京都府の助成制度を活用し、骨髄等の提供を行った市民に対し助成

対象者 : 宇治市在住の骨髄等提供者
 助成内容 : 通院・面談等 1回あたり2万円(上限 14万円)

25 **新規 食育・減塩推進事業費** 健康生きがい課 1,700 0 [63]

京都文教短期大学及び企業等と連携した減塩食の開発・普及活動を推進

26 **各種検診・健康診査事業費** 健康生きがい課 94,339 86,014 [64]
(98,220) 88,772)

がん、心臓病、脳卒中等の生活習慣病を予防する対策の一環として、
 これらの疾病の早期発見を目的とした各種健(検)診を実施

	30年度		受診率	対象		受診方法
	事業費	一財		年齢	性別	
健康診査	1,388	450	6.3%	40歳以上(生活保護等)	男女	個別
胃がん	7,509	6,851	1.5%	40歳以上	男女	集団
子宮がん	18,395	17,572	6.7%	20歳以上隔年	女性	個別
子宮がん(臨時分)			(6.7%)	20歳	女性	個別
乳がん	22,198	21,096	9.3%	40歳以上隔年	女性	個別
乳がん(臨時分)			(31.1%)	40歳	女性	個別
肺がん	5,200	5,159	2.9%	40歳以上	男女	集団
大腸がん	21,923	21,891	7.7%	40歳以上	男女	個別
成人歯科	251	77	0.7%	40・50・60・70歳	男女	個別
肝炎ウイルス	5,376	819	5.7%	40歳以上	男女	個別
肝炎ウイルス(臨時分)			(15.4%)	40・50・60歳	男女	個別
結核予防	6,005	6,005	5.0%	65歳以上	男女	集団
前立腺がん	6,094	6,094	10.3%	50歳以上隔年	男性	個別
計	94,339	86,014				

27 **骨粗しょう症予防対策費** 健康生きがい課 437 107 [64]
(859) 556)

予防教室等での骨量測定・健康指導に要する経費

平成30年度当初予算 事業概要

健康長寿部

No.	事業名及び事業概要	事業費 / 一般財源 (前年度)	予算 説明書 ページ
28	障害者歯科治療事業費 健康生きがい課 年末年始を除く毎週水曜日(祝日の場合は他に指定する日)に歯科サービスセンターにおいて、障害者の口腔衛生指導・処置・歯科治療並びに歯科相談を実施(年間開設日数 51日)	7,431 (7,603)	5,195 [64] 5,702
29	休日急病診療所運営費 健康生きがい課 休日急病診療所の運営に要する経費 ・ 年間開設日数 (医科)71日(歯科)73日 ・ 開設時間等 日祝日・年末年始 10:00~17:00	30,162 (29,875)	8,640 [64] 11,362
30	訪問介護利用者負担助成事業費 介護保険課 障害者自立支援法によるホームヘルプサービスの利用において境界層と認定された方に対する、介護保険の利用者負担軽減措置	90 (90)	23 [57] 23
31	介護保険利用者負担軽減助成費 介護保険課 生計困難な介護保険利用者に対し、利用者負担を減免した社会福祉法人等に対する補助	270 (316)	68 [57] 66
32	福祉医療費支給費 年金医療課 重度心身障害者等及びひとり親家庭の方が保険診療を受けた際の一部負担金を扶助	446,763 (452,268)	227,103 [56] 227,585
33	重度心身障害老人健康管理費 年金医療課 後期高齢者医療制度の被保険者である重度心身障害老人等が保険診療を受けた際の一部負担金を扶助	154,542 (156,617)	77,287 [56] 78,326

平成30年度当初予算 事業概要

健康長寿部

No.	事業名及び事業概要	事業費 / 一般財源 (前年度)	予算 説明書 ページ
34	<p>在日外国人重度障害者特別給付金支給費</p> <p>国民年金法の国籍要件が撤廃された昭和57年1月1日より前から既に重度の障害者となっている在日外国人無年金者に対し市独自措置として給付金を支給 (月額 36,000円)</p>	<p>年金医療課</p> <p>2,160 (2,160)</p>	<p>2,160 [56] 2,160</p>
35	<p>老人医療費支給費</p> <p>65歳以上70歳未満の方が保険診療を受けた際の一部負担金のうち、自己負担金相当額を除いて扶助</p>	<p>年金医療課</p> <p>172,588 (210,740)</p>	<p>86,458 [57] 105,579</p>
36	<p>在日外国人高齢者特別給付金支給費</p> <p>大正15年4月1日以前生まれの制度的無年金者となっている在日外国人高齢者に対し市独自措置として給付金を支給 (月額 10,000円)</p>	<p>年金医療課</p> <p>240 (480)</p>	<p>240 [57] 480</p>
37	<p>後期高齢者医療事業療養給付費負担金</p> <p>京都府後期高齢者医療広域連合への負担金 本市被保険者の医療費の一部を負担</p>	<p>年金医療課</p> <p>1,676,609 (1,651,959)</p>	<p>1,676,609 [57] 1,651,959</p>

No.	事業名及び事業概要	事業費 / 一般財源 (前年度)	予算 説明書 ページ
38	子育て支援医療費支給費	年金医療課 498,910 (499,587)	357,604 [59] 352,398)

保険診療を受けた際の一部負担金のうち、自己負担分(200円)を除いた額

年齢別制度概要

- ・ 中学校卒業までの乳幼児、児童及び生徒(0歳～中学校3年生)
 - 入院 保険診療を受けた際の一部負担金のうち200円を除く額
 - 入院外 入院同様一部負担金のうち200円を除く額
(3歳～中学校卒業までが宇治市独自分)

	就学前		小学校	中学校
	0～2歳	3～5歳	1～6年生	1～3年生
入院	現物給付(月200円負担)			
入院外	市独自			

No.	事業名及び事業概要		事業費 / 一般財源 (前年度)	予算 説明書 ページ
1	地籍調査事業費 平尾台において「地籍調査」を実施	建設総務課	6,772 (12,647)	1,697 [73] 3,167
2	一般道路改良事業費 道路改良及び舗装新設工事 【公共施設等整備基金充当事業】	道路建設課	33,660 (37,608)	7,010 [75] 31,808
3	拡充 交通安全施設整備事業費 交差点改良工事及び通学路安全対策等を実施 【拡充】小倉町蓮池地域内で「ゾーン30」の取組を実施	道路建設課	30,000 (38,072)	30,000 [75] 29,322
4	拡充 人にやさしい道づくり事業費 府・市連携事業として、下居大久保線の自転車通行帯等を整備 「京都やましろ茶いくるライン整備事業」	道路建設課	10,000 (0)	5,000 [75] (0)
5	辺地整備事業費 辺地総合整備計画に基づき、笠取地区における生活道路を整備 <平出中畑線> 全体計画 L=1,600m 幅員 W=6.0m 30年度事業費 13,500 (用地費、補償費)	道路建設課	13,500 (94,300)	0 [75] (0)



No.	事業名及び事業概要	事業費 / 一般財源 (前年度)	予算 説明書 ページ
6	拡充 菟道志津川線道路改良事業費 [公共施設等整備基金充当事業]	道路建設課 116,140 (20,380)	4,990 [75] 1,930

①谷下り工区

JR奈良線高速化・複線化第二期事業にあわせた道路改良及び踏切改良を実施

30年度事業費 7,000
(JR工事委託:道路拡幅)

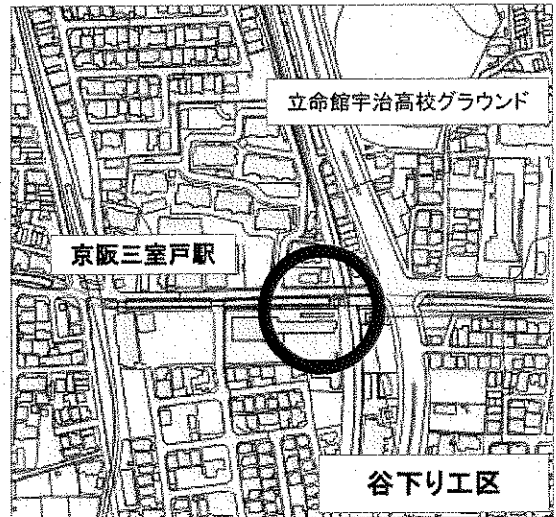

拡充 ②門前工区

狭隘箇所の交通安全対策として拡幅整備及び交差点改良等を実施

30年度事業費 109,140
(用地補償)



菟道志津川線道路用地購入事業
<債務負担行為設定>

限度額 91,400 2表
期間 30 ~ 39

No.	事業名及び事業概要	事業費 / 一般財源 (前年度)	予算 説明書 ページ
-----	-----------	---------------------	------------------

7 JR新田駅前広場整備事業費

道路建設課 4,000 0 [75]
(121,062 11,862)

JR新田駅東口駅前広場等の整備
[公共施設等整備基金充当事業]

30年度事業費 4,000
(境界確定業務)



<JR新田駅東口完成イメージ>

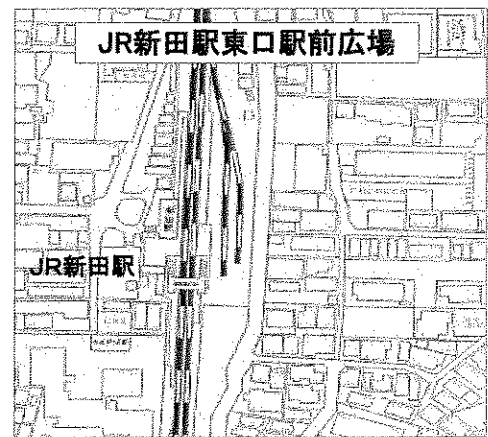

8 宇治橋周辺地区道路整備事業費

道路建設課 15,402 907 [75]
(33,660 1,910)

宇治橋周辺地区の観光周遊路における景観の
向上を図るため道路整備を実施

30年度事業費 15,402

- ・ 菟道94号線
歩行空間整備詳細設計
- ・ 宇治228号線
無電柱化詳細設計



No.	事業名及び事業概要	事業費 / 一般財源 (前年度)	予算 説明書 ページ
-----	-----------	---------------------	------------------

9 **新規** JR六地蔵駅前広場整備事業費 道路建設課 13,100 0 [75]

JR奈良線高速化・複線化第二期事業に伴い、
駅前広場等を整備

[公共施設等整備基金充当事業]

30年度事業費 13,100

(予備設計、JR工事委託)



10 **道路維持修繕事業費** 維持課 528,365 499,405 [74]
(615,296 582,636)

道路維持補修及び道路清掃等に要する経費

側溝等改修工事	228,450
道路舗装補修工事	101,500
路面復旧受託工事	26,000
側溝浚渫・道路区画線等補修	20,100
街路樹管理・清掃・トンネル管理委託等	119,873
道路修繕原材料等	32,442

11 **安全・安心まちづくり推進事業費** 維持課 16,000 16,000 [74]
(17,000 17,000)

通学路等の安全確保や地域の防犯対策の観点から防犯灯や道路等の
整備を実施

No.	事業名及び事業概要	事業費 / 一般財源 (前年度)	予算 説明書 ページ
-----	-----------	---------------------	------------------

12	街灯LED化事業費	維持課 59,630 (59,656)	6,030 [74] 6,056
----	-----------	---------------------------	---------------------

維持管理費の低減、節電及び温室効果ガス排出量の削減を目的として
計画的に街灯(防犯灯)のLED化を実施

年間温室効果ガス排出量削減効果 約66.4t-CO₂/年

13	新規 道路インフラ長寿命化事業費	維持課 174,540	57,880 [74]
----	-------------------------	----------------	-------------

道路、橋梁、トンネル等の長寿命化を図るため、計画的な点検や修繕等を実施

朝霧橋改修工事

国の宇治川河床掘削工事に合わせて、関係機関と連携し改修を実施

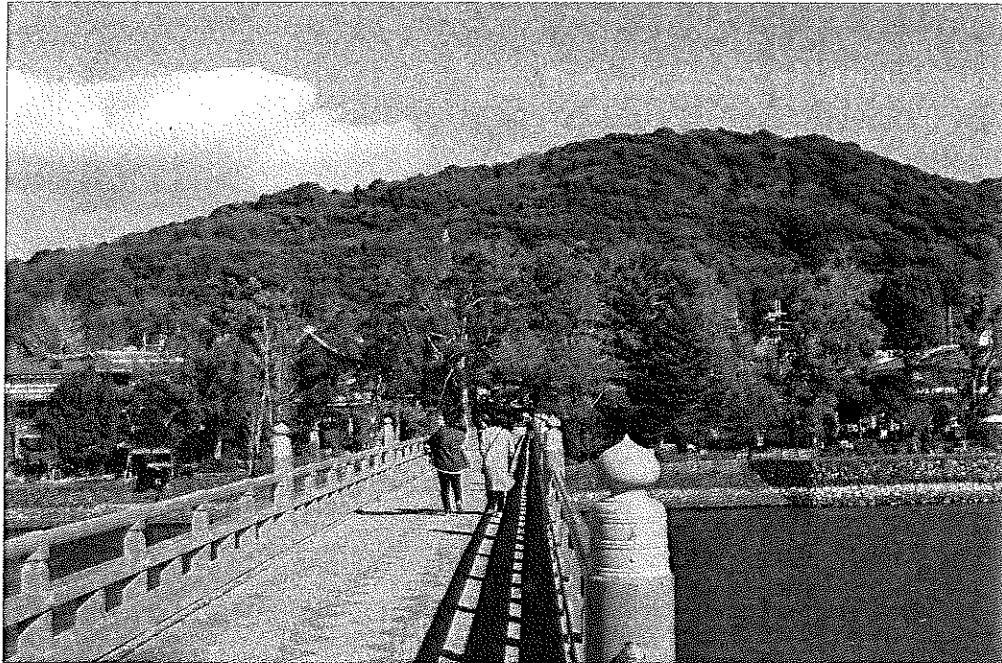

<朝霧橋>

14	私道改良事業費	維持課 14,400 (18,000)	14,400 [74] 18,000
----	---------	---------------------------	-----------------------

舗装・側溝等改修補助 (補助率 4/5)
横断側溝改修補助 (補助率 9/10)

No.	事業名及び事業概要	事業費 / 一般財源 (前年度)	予算 説明書 ページ
15	河川排水路等維持管理費 河川排水路等の維持補修及び清掃等に要する経費	維持課 117,304 雨水対策課 (124,763)	117,304 [76] 124,763
16	排水路改良事業費 市街地等における浸水対策として排水路等の新設・改良及び老朽化対策を実施 [公共施設等整備基金充当事業]	雨水対策課 93,298 (147,330)	298 [76] 1,330

<主な実施内容>

宇治7号(排水路補強工事)



小倉2号(護岸改良工事)



槇島3号系統(施設改良工事)

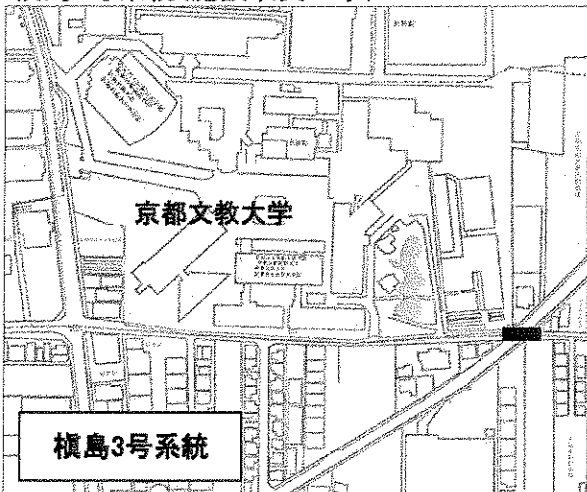

JR横断排水路(施設改良詳細設計)



No.	事業名及び事業概要	事業費 / 一般財源 (前年度)	予算 説明書 ページ
-----	-----------	---------------------	------------------

17 **新規** 子育て世帯向け住宅整備費 住宅課 3,000 0 [79]

市営住宅において子育て世帯を対象とした優先入居枠を設定し、
育児をしやすい住環境整備を実施

18 市営住宅施設改良事業費 住宅課 26,406 136 [80]
(58,029 360)

槇島吹前市営住宅における浴室等改修工事等を実施

19 **ウトロ地区住環境改善事業費** 道路建設課 521,571 3,069 [80]
雨水対策課 (1,515,578 7,138)
住宅課

ウトロ地区の住環境改善に向けた、市営住宅の建築、周辺道路の整備及び
浸水対策等を実施

地区内道路等整備(用地測量費・用地費等)	310,752
伊勢田8号排水路整備	159,818
既存建物等の除却	48,053

ウトロ地区公的住宅第2期棟設計業務委託事業
<債務負担行為設定>

限度額 28,700 2表
期間 30～31

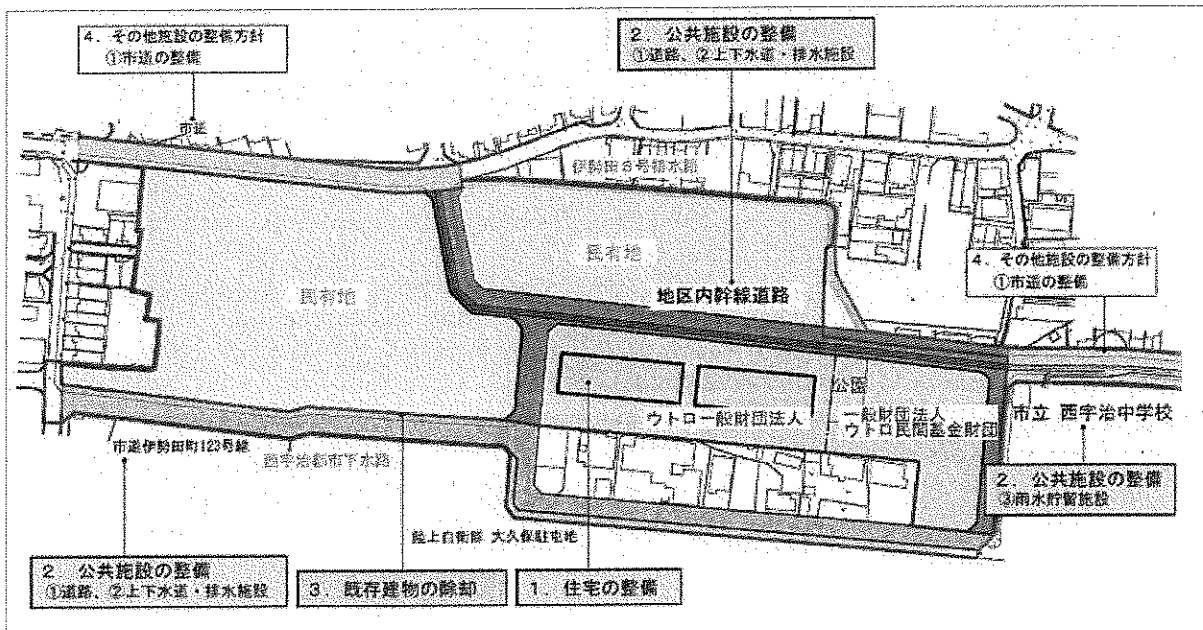

No.	事業名及び事業概要		事業費 / 一般財源 (前年度)	予算 説明書 ページ
1	名木百選保全費 名木百選保全事業補助・名木現況調査等	公園緑地課	487 (495)	487 [46] 495)
2	緑化啓発費 花と緑のキャンペーン (平成30年4月29日(日・祝))	公園緑地課	191 (1,556)	191 [46] 1,556)
				
<花と緑のキャンペーン>				
3	まちかどふれあい花だん推進事業費 道路等の公的空間に整備した花だんを町内会や喜老会等のボランティア団体に開放し、花苗や肥料の提供を通じ、地域活動の支援と地域緑化を推進	公園緑地課	3,138 (3,487)	3,138 [46] 3,487)
4	みどりのボランティア推進事業費 都市の緑化・美化を市民との協働で進めるため、緑化リーダーとなるボランティアを養成し、その活動を支援	公園緑地課	2,224 (2,239)	2,224 [47] 2,239)

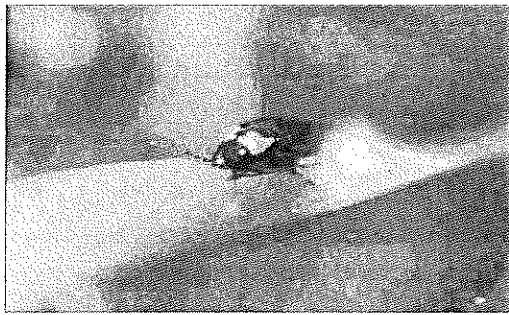
No.	事業名及び事業概要	事業費 / 一般財源 (前年度)	予算 説明書 ページ
5	【拡充】公園維持管理費 公園・遊園等の維持管理経費 【拡充】西宇治公園体育館 多目的・コミュニティアリーナ照明一部LED化 年間温室効果ガス排出量削減 約 15t-CO ₂ /年	公園緑地課 96,140 (91,387)	85,715 [78] 70,993
6	公園施設管理委託費 黄檗公園、西宇治公園、植物公園等の管理運営経費	公園緑地課 314,376 (347,358)	194,795 [78] 235,830
7	源氏ゆめほたる事業費 植物公園内のせせらぎで成長したホタルを鑑賞し、憩いとやすらぎを提供するため、蛍ナイターを実施 <事業内容> 5月下旬～6月中旬で実施 「ほたるバス」 市役所駐車場と植物公園を結ぶ シャトルバスを運行	公園緑地課 3,650 (4,300)	3,650 [78] 4,300
			 <ゲンジボタル>
8	公園バリアフリー整備事業費 各公園のバリアフリー化及び遊具の改修を実施 [公共施設等整備基金充当事業] 羽戸山第1児童公園ほか21公園(長寿命化工事)	公園緑地課 33,585 (33,600)	585 [78] 600

No.	事業名及び事業概要	事業費 / 一般財源 (前年度)	予算 説明書 ページ
9	黄檗公園再整備事業費 公園緑地課 黄檗公園における防災機能の強化や、施設課題の解消を図るため 抜本的改修を実施 [公共施設等整備基金充当事業] <事業内容> 避難所用汚水槽設置	61,000 (268,872)	1,000 [79] 2,372
			
10	新規 植物公園あり方検討事業費 公園緑地課 入園者数及び収支状況を分析し、今後のあり方や方向性等を検討 検討委員会(外部委員)の設置・全4回開催予定	324	324 [79]
11	まちづくり活動支援事業費 都市計画課 まちづくりへの市民参加を積極的に推進するため、地区まちづくり協議会 への活動支援等を実施	1,210 (1,413)	1,010 [77] 1,113
12	新規 土地利用転換可能性調査事業費 都市計画課 産業戦略の策定に伴う土地利用転換の可能性に関する調査を実施	5,000	2,500 [77]

No.	事業名及び事業概要	事業費 / 一般財源 (前年度)	予算 説明書 ページ
-----	-----------	---------------------	------------------

13	都市景観形成対策費	歴史まちづくり推進課 4,935 (5,005)	1,585 [77] 1,655
----	------------------	--------------------------------	---------------------

宇治市景観計画に基づき、良好な景観形成を図るため、建築物等の規制誘導を行い、景観に関する相談員による助言や景観計画重点区域における景観形成助成を実施

対象	補助率	補助上限	
景観重要建造物		300万円	
建築物・工作物等	1/2	100万円	
			景観計画重点区域内の指定された建造物
			景観重要公共施設(道路)沿道
			1 府道宇治淀線(宇治橋通り地区)の一部
			2 府道宇治停車場線(宇治橋通り地区)の一部
			3 府道宇治小倉停車場線(宇治橋通り地区)の一部
			4 府道平等院線
			5 市道宇治志津川線の一部
			6 府道宇治公園線
			7 市道白川浜山本線
8 府道万福寺線			
9 市道乙方三番割線の一部			
10 府道大津南郷宇治線の一部			
屋外広告物		50万円	

※補助率は申請工事額ではなく、査定後の工事額に対して適用

14	違反広告物除却推進事業費	歴史まちづくり推進課 60 (64)	0 [77] 0
----	---------------------	--------------------------	-------------

屋外広告物法、宇治市屋外広告物条例に基づき、良好な景観形成を図るため、市民と協働して、違反広告物の除却を推進

15	歴史的風致維持向上計画推進事業費	歴史まちづくり推進課 286 (404)	286 [77] 404
----	-------------------------	----------------------------	-----------------

歴史的風致の維持向上のため、史跡宇治川太閤堤跡や地域の歴史・文化資源を活かすまちづくりの推進に要する経費

平成30年度当初予算 事業概要

都市整備部

No.	事業名及び事業概要	事業費 / 一般財源 (前年度)	予算 説明書 ページ
16	<p>(仮)お茶と宇治のまち歴史公園 歴史まちづくり推進課</p> <p>関係事業</p> <p>(仮)お茶と宇治のまち歴史公園の整備に要する経費</p>	<p>298,466 30,227</p> <p>(780,873 33,163)</p>	
	<p>① (仮)お茶と宇治のまち歴史公園交流ゾーン整備事業費</p> <p>・ 宇治12号線・宇治1号排水路改良工事 46,100</p> <p>・ 菟道221号線道路改良工事 8,000</p>	<p>67,287 11,714 [79]</p>	
	<p>② (仮)お茶と宇治のまち歴史公園史跡ゾーン整備事業費</p> <p>・ 遺構再現パネル造形彩色委託 11,734</p> <p>・ 石積護岸・石出し再現制作 15,335</p> <p>・ 石出し整備工事 16,284</p> <p>・ 給排水・外構工事等 164,991</p>	<p>231,179 18,513 [90]</p>	
17	<p>(仮)お茶と宇治のまち歴史公園整備運営事業</p> <p><債務負担行為設定></p> <p>(仮)お茶と宇治のまち歴史公園の整備運営に要する経費</p> <p>整備期間：平成30年度～平成32年度</p> <p>運営期間：平成33年度～平成48年度</p>	<p>限度額 2,540,000 2表</p> <p>期間 30～48</p>	
18	<p>文化財指定推進費 歴史まちづくり推進課</p> <p>宇治市内における文化財保護を図るため、文化財保護調査等の実施及び所有者等が実施する文化財保護事業に対し補助を実施</p> <p>・ 文化財等修理補助金</p> <p>・ 二子山古墳のフォーラム開催費等</p>	<p>2,783 2,083 [90]</p> <p>(2,787 1,637)</p>	
19	<p>文化的景観保護推進事業費 歴史まちづくり推進課</p> <p>重要文化的景観「宇治の文化的景観」の保存・活用を図るための経費 [ふるさと応援基金充当事業]</p>	<p>3,671 871 [90]</p> <p>(3,671 871)</p>	

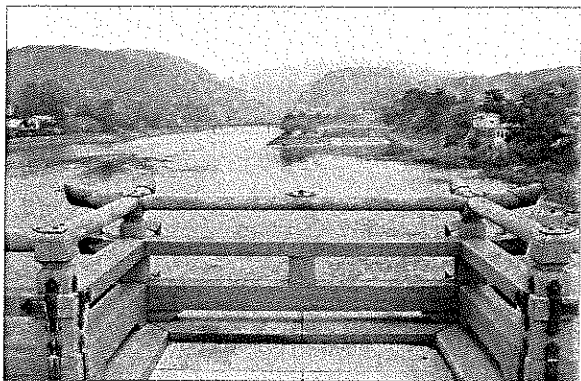
No.	事業名及び事業概要	事業費 / 一般財源 (前年度)	予算 説明書 ページ
20	名勝指定検討事業費 景勝地「宇治」の保全のため、名勝指定に向けた詳細調査を実施	歴史まちづくり推進課 2,000 (5,000)	1,000 [90] 2,500
			
21	耐震診断・耐震改修推進事業費 建築物耐震改修促進計画に基づき、耐震性の向上を図り、倒壊等による災害を未然に防ぐための耐震診断・耐震改修助成等に要する経費 【拡充】耐震シェルター設置の高齢者等の居住要件を撤廃	建築指導課 56,833 (53,500)	14,209 [73] 13,375
22	自転車等駐車場管理費 自転車等駐車場管理運営経費	交通政策課 149,801 (147,283)	15,001 [44] 40,711
23	自転車放置防止対策費 自転車放置防止対策に要する経費	交通政策課 4,120 (4,115)	3,468 [44] 3,566
24	自転車等駐車場整備費 JR六地蔵駅の駅舎改築工事に伴う仮設駐輪場整備等に要する経費	交通政策課 23,000	23,000 [44]

平成30年度当初予算 事業概要

都市整備部

No.	事業名及び事業概要	事業費 / 一般財源 (前年度)	予算 説明書 ページ
25	拡充 交通バリアフリー推進事業費 宇治市交通バリアフリー全体構想に基づき、JR黄檗駅及び近鉄伊勢田駅の 詳細設計に対する補助	交通政策課 13,722 (116,833)	13,722 [44] 116,833
26	JR奈良線複線化事業補助金 JR奈良線高速化・複線化第二期事業の補助金 事業期間:概ね10年間(平成25~35年度) 総事業費:369億円(うち宇治市負担約39.3億円)	交通政策課 425,444 (281,856)	425,444 [44] 281,856
27	地域公共交通活性化事業費 公共交通の利用促進を図るとともに、地域での交通手段確保のための 取組を支援	交通政策課 4,070 (4,190)	2,170 [44] 2,290
28	JR六地蔵駅改築事業費 JR奈良線高速化・複線化第二期事業にあわせて実施するJR六地蔵駅 駅舎改築設計等に対する負担金 [公共施設等整備基金充当事業]	交通政策課 15,000 (15,000)	0 [44] 10,000
29	JR新田駅東口新設事業費 JR奈良線高速化・複線化第二期事業に伴い、「大久保駅周辺地区整備構想」 に基づくJR新田駅東口新設工事等に対する負担金 [公共施設等整備基金充当事業]	交通政策課 20,000 (94,500)	34 [44] 0
30	市営駐車場管理費 市営駐車場管理運営経費	交通政策課 4,874 (4,732)	0 [46] 0

No.	事業名及び事業概要	事業費 / 一般財源 (前年度)	予算 説明書 ページ
-----	-----------	---------------------	------------------

1	議会広報活動費	議会事務局 6,256 (5,418)	6,256 [37] 5,418
---	---------	---------------------------	---------------------

幅広く議会活動の情報を提供することにより、市民の自治意識の高揚を図り、市政や議会への市民参加を促進する

議会だよりのA4化、29年12月号より内容・デザインをリニューアル

<発行回数>

29年度下半期2回→30年度通年4回



<29年9月定例会号>

平成30年度当初予算 事業概要

教 育 部

No.	事業名及び事業概要	事業費 / 一般財源 (前年度)	予算 説明書 ページ
1	緊急安全対策事業	教育総務課 40,091 学校教育課 (40,478)	20,391 20,778
	① 地域緊急安全対策事業費 小学校・中学校・幼稚園における児童・生徒等の安全確保を図るため、地域の協力を得て、学校運営支援員を配置	教育総務課 39,545	19,845 [83]
	② 幼稚園緊急安全対策事業費 私立幼稚園における運営支援員の配置に対して補助(補助率 1/3)	学校教育課 546	546 [88]
2	事務事業点検評価事業費	教育総務課 120 (120)	120 [83] 120)
	教育委員会の所管する事務事業の点検・評価等に要する経費		
3	図書館ボランティア養成事業費	学校教育課 63 (69)	63 [83] 69)
	地域の教育力に着目し、学校図書館の運営や図書館活動に協力していただくため、希望する保護者・市民を対象に「図書館ボランティア」の養成事業を実施		
4	へき地校通学対策費	学校教育課 17,142 (17,142)	17,142 [83] 17,142)
	スクールバス3台及び給食運搬車の運行等に要する経費 (笠取小学校特認校児童の送迎含む)		
5	図書館教育充実事業費	学校教育課 21,729 (21,820)	21,729 [83] 10,920)
	学校司書が小学校・中学校を定期的に巡回する体制を構築し、子どもたちの学習活動や読書活動を支援		

No.	事業名及び事業概要	事業費 / 一般財源 (前年度)	予算 説明書 ページ
-----	-----------	---------------------	------------------

6	新規 中学校給食基本構想策定費	学校教育課 469 (500)	469 [83] 500
---	------------------------	-----------------------	-----------------

**中学校給食基本構想策定業務委託事業
＜債務負担行為設定＞**

限度額 5,000 2表
期間 30～31

中学校給食基本構想策定に向け、給食方式や実施手法等を検討

7	拡充 教育情報ネットワークシステム運営費	学校教育課 140,662 (132,864)	140,662 [85] 132,864
---	-----------------------------	-------------------------------	-------------------------

教育情報ネットワークシステムに関する管理運営に要する経費

【拡充】より見やすいホームページの構築を目的にシステムを更新

8	拡充 小学校・中学校・幼稚園維持整備事業	学校教育課 1,183,182 (200,457)	196,650 [85] 142,477 [86]
---	-----------------------------	---------------------------------	------------------------------

良好な教育環境の確保と施設の維持・保全を図るため、安全・衛生の確保及び施設の老朽化等に対応

	維持修繕	施設整備	大規模改造	合計
小学校	43,923	58,810	717,679	820,412
中学校	23,872	13,700	319,671	357,243
幼稚園	1,126	2,500	1,901	5,527
合計	68,921	75,010	1,039,251	1,183,182

大規模改造・施設整備の主な項目

区分		学校名
設計	ライフライン改修	西大久保小・平盛小・広野中
	体育館非構造部材耐震改修	榎島中
工事	進入路改修(Ⅱ期)	三室戸小
	ライフライン改修等	菟道第二小・神明小・榎島中
	体育館非構造部材耐震改修	西大久保小・南宇治中

【拡充】節電及び温室効果ガス排出量の削減を目的として、
照明のLED化を実施
(小学校1校で試行実施)

No.	事業名及び事業概要	事業費 / 一般財源 (前年度)	予算 説明書 ページ
-----	-----------	---------------------	------------------

- 9 小学校・中学校・幼稚園管理運営費 学校教育課 452,460 443,791 [85]
 (458,355 449,567) [86]
 [88]

	管理運営費	教員用教科書・ 指導書	合 計	うち教育用 消耗品
小学校	330,857	11,177	342,034	36,041
中学校	100,315	1,502	101,817	16,763
幼稚園	8,609	-	8,609	657
合 計	439,781	12,679	452,460	53,461

- 10 小学校・中学校・幼稚園保健管理費 学校教育課 123,825 113,383 [85]
 (126,189 115,492) [86]
 [88]

	学校医報酬	検診・検査	その他	合 計
小学校	61,580	7,944	12,648	82,172
中学校	27,778	3,917	5,279	36,974
幼稚園	4,466	44	169	4,679
合 計	93,824	11,905	18,096	123,825

- 11 給食・調理環境充実費 学校教育課 235,077 235,077 [85]
 (217,870 217,870)

給食調理民間委託及びPEN食器への更新

学校給食調理委託事業（北小倉小学校・南部小学校）
 <債務負担行為設定>

限度額 78,600 2表
 期間 30～33

- 12 フッ化物洗口事業費 学校教育課 1,539 770 [85]
 (1,724 863)

むし歯予防のため、フッ化物洗口を全小学校で実施

- 13 小学校・中学校教材充実費 学校教育課 70,914 66,914 [86]
 (71,949 67,949) [87]

各学校に必要な教材等を購入する経費

小学校 45,887
 中学校 25,027

No.	事業名及び事業概要	事業費 / 一般財源 (前年度)	予算 説明書 ページ
-----	-----------	---------------------	------------------

14	【拡充】小学校・中学校就学援助費	学校教育課 139,164 (157,480)	137,490 [86] 156,088 [87]
----	-------------------------	-------------------------------	------------------------------

学用品費等の就学援助費

	学用品費	医療費	給食費	合計
小学校	33,892	775	52,990	87,657
中学校	51,173	334	-	51,507
合計	85,065	1,109	52,990	139,164

【拡充】「新入学学用品費等」の中学校入学前支給を実施

15	小学校・中学校「総合的な学習の時間」推進費	学校教育課 10,806 (10,887)	10,806 [86] 10,887 [87]
----	------------------------------	-----------------------------	----------------------------

学校が地域の特性や創意工夫を生かして、特色ある教育活動を展開するとともに、小中一貫教育における総合的な学習の時間を「宇治学」として再構成し、歴史・風土・産業など教科等の枠を越えた体験的な学習を行うことにより、自主的・実践的な態度を育成

対象学年：小学校3年生 ～ 中学校3年生

事業規模：小学校 5,674 中学校 5,132

16	小学校・中学校コンピュータ教育充実事業費	学校教育課 88,596 (70,182)	88,596 [86] 70,182 [87]
----	-----------------------------	-----------------------------	----------------------------

小学校・中学校のコンピュータ教育の充実に要する経費

	PC教室周辺 機器リース	普通教室 PCリース	無線環境 機器リース	合計
小学校	49,767	4,974	6,124	60,865
中学校	20,787	2,426	4,518	27,731
合計	70,554	7,400	10,642	88,596

17	中学校昼食提供事業費	学校教育課 6,438 (5,581)	6,438 [86] 5,581
----	-------------------	---------------------------	---------------------

栄養に配慮した注文弁当の提供を実施

平成30年度当初予算 事業概要

教 育 部

No.	事業名及び事業概要	事業費 / 一般財源 (前年度)	予算 説明書 ページ
18	私立幼稚園就園助成費補助金 私立幼稚園に就園する園児の保護者に対し、国庫補助基準により 所得基準に応じて3～5歳児を対象に一定額を補助 市単独分の補助単価 28,700円(4・5歳児対象)	学校教育課 266,909 (264,546)	178,050 [88] 176,824
19	私立幼稚園助成費 私立幼稚園の各種事業に対する事業補助 ・ 私立幼稚園歯科検診事業補助金 1,200 ・ 私立幼稚園運営費補助金 6,025 ・ 私立幼稚園協議会運営費補助金 500	学校教育課 7,725 (8,025)	7,725 [88] 8,025
20	幼稚園施設型給付費 子ども・子育て支援新制度に移行した幼稚園における施設型給付費	学校教育課 169,017 (166,125)	165,243 [88] 162,753
21	新規 幼稚園府内産木材遊具等整備事業費 公立幼稚園において府内産木材を活用した遊具等を整備 [豊かな森を育てる府民税市町村交付金充当事業]	学校教育課 2,000	0 [88]
22	新規 幼稚園預かり保育事業費 神明・木幡幼稚園において預かり保育を試行実施 実施時間：月・火・木・金 14:00～17:00 水 11:45～17:00 利用料：1時間 200円	学校教育課 1,833	413 [88]
23	教育だより発行費 教育だよりを年3回発行	一貫教育課 528 (543)	528 [83] 543

No.	事業名及び事業概要	事業費 / 一般財源 (前年度)	予算 説明書 ページ
24	<p>英語指導助手設置費</p> <p>英語指導助手を小学校・中学校・幼稚園に派遣し、外国語教育の振興と国際理解教育を推進</p>	<p>一貫教育課 48,133 41,687 [83]</p> <p>(47,954 41,508)</p>	
25	<p>いきいき学級支援員設置費</p> <p>特別な教育的支援を要する児童生徒への支援体制の充実を図るため各校に1名ずつ配置</p>	<p>一貫教育課 20,985 10,485 [83]</p> <p>(20,803 10,403)</p>	
26	<p>拡充 小中一貫教育推進費</p> <p>平成24年度から全面実施となった小中一貫教育の推進に要する経費</p> <ul style="list-style-type: none"> ・ 小中一貫教育推進体制 <ul style="list-style-type: none"> 小中一貫教育体制運営教員 (チーフコーディネーター及びラーニングコーディネーター) 小中一貫教育推進教員(教科連携教員) 【拡充】ラーニングコーディネーターの配置を追加 (29年度) (30年度) <div style="display: flex; align-items: center; margin: 10px 0;"> <div style="text-align: center;"> <p>宇治黄檗学園 1名</p>  </div> <div style="margin-left: 20px;"> <p>宇治黄檗学園 1名</p> <p>【追加】西小倉中ブロック 1名</p> <p>【追加】南宇治中ブロック 1名</p> <p>【追加】広野中ブロック 1名</p> </div> </div> <ul style="list-style-type: none"> ・ 小中一貫教育推進協議会 <ul style="list-style-type: none"> 小中一貫教育推進の進行管理 構成 … 学識経験者、保護者、地域住民代表及び教職員 	<p>一貫教育課 48,696 24,396 [83]</p> <p>(48,915 24,465)</p>	
27	<p>仕事・文化体験活動推進事業費</p> <p>小学校・中学校の1つの学年を対象として地域の伝統・文化や仕事に関する体験活動を実施</p>	<p>一貫教育課 2,142 714 [83]</p> <p>(2,247 749)</p>	

No.	事業名及び事業概要	事業費 / 一般財源		予算 説明書 ページ
		(前年度)	(前年度)	
28	学校評議員懇話会開催費 学校と家庭及び地域との連携を深めるため、各校の学校評議員による懇話会を開催	一貫教育課 25 (24)	25 24	[83]
29	「宇治学」推進事業費 「宇治で学ぶ、宇治を学ぶ、宇治のために学ぶ」をコンセプトとした「宇治学」(総合的な学習の時間)の推進に要する経費 [ふるさと応援基金充当事業]	一貫教育課 10,176 (7,250)	4,088 7,250	[83]
30	「宇治学」宇治の魅力体験支援事業費 小学校6年生の市内の史跡等文化財の見学に要する経費	一貫教育課 2,101 (2,602)	1,051 2,602	[83]
31	教育研究費 教育研究員等による教育研究に要する経費	一貫教育課 682 (440)	442 440	[84]
32	スクール・サイエンス・サポート事業費 京都大学宇治キャンパスと連携を行い、理数系教育の底上げを図るための経費	一貫教育課 594 (600)	294 300	[84]
33	小学校・中学校特別支援教育費 特別支援教育に必要な教材等や就学奨励費	学校教育課 一貫教育課 5,697 (4,552)	3,176 2,719	[86] [87]

	就学奨励費	教材備品等	合計
小学校	3,551	418	3,969
中学校	1,494	234	1,728
合計	5,045	652	5,697

No.	事業名及び事業概要		事業費 / 一般財源 (前年度)	予算 説明書 ページ
34	小学校・中学校特別支援学級開設費 特別支援学級の開設に要する経費	一貫教育課	2,970 (3,000)	2,970 [86] 3,000 [87]
35	生徒指導研究推進費 生徒指導の研究及び推進に要する経費	教育支援課	2,214 (2,963)	2,214 [84] 2,963
36	心と学びのパートナー派遣事業費 中学校を対象に、年齢が近く相談のしやすい臨床心理学専攻の 大学院生を中心とした「心と学びのパートナー」を派遣	教育支援課	1,967 (3,372)	1,067 [84] 1,722
37	少年補導活動費 少年補導委員の活動に要する経費	教育支援課	5,494 (5,955)	5,494 [84] 5,955
38	青少年電話相談活動費 「宇治青少年こころの電話」相談活動を実施	教育支援課	3,704 (3,794)	3,704 [84] 3,794
39	適応指導教室運営費 小学校3年生～中学校3年生までの不登校児童生徒で学校復帰のため の適応指導が必要と考えられる児童生徒を対象に「Ujiふれあい教室」 を運営	教育支援課	5,881 (8,724)	5,881 [84] 8,724

No.	事業名及び事業概要	事業費 / 一般財源 (前年度)	予算 説明書 ページ
40	学校支援チーム活動費 学校現場の解決困難な事象について、学校支援チームを編成し、専門的な助言や関係機関との連携を図ることにより、早期解決に向けた支援を実施 支援チームの委員構成 社会福祉士、臨床心理士、弁護士、医師(精神科医)、警察関係者、児童相談所職員、市職員	教育支援課 8,300 (8,539)	2,789 [84] 4,023)
41	いじめ調査委員会委員報酬 10人分 いじめ調査委員会の設置に要する経費	教育支援課 815 (815)	544 [84] 815)
42	生徒指導緊急配置支援員派遣事業費 小学校・中学校における困難な生徒指導課題の早期解決を図るため、初期段階で適切な生徒指導を行う支援員の派遣に要する経費	教育支援課 2,315 (2,295)	2,315 [84] 1,195)
43	新規 不登校児童生徒支援事業費 不登校児童生徒の多様な課題に対応した組織的な支援を実施	教育支援課 5,937	0 [84]
44	放課後子ども教室支援事業費 平日の放課後及び土曜日の午前中に子どもの居場所を確保し、遊びや学びの場を提供する活動に対して支援する経費	教育支援課 2,881 (3,144)	961 [89] 1,049)

No.	事業名及び事業概要	事業費 / 一般財源 (前年度)	予算 説明書 ページ
45	学校施設地域開放費 生涯学習課 地域開放型教室の開放にかかる管理運営費	2,170 (2,176)	1,795 [83] 1,876
46	宇治市体育協会運営補助金 生涯学習課 財団運営のための人件費及び事務費補助に要する経費	16,116 (16,007)	16,116 [90] 16,007
47	スポーツ大会開催費 生涯学習課 スポーツまつり・駅伝大会・ファミリーバドミントン大会等開催経費	5,335 (5,305)	3,611 [90] 5,164
			
	<スポーツまつり>		
			
	<駅伝大会>		
48	各種大会事業補助金 生涯学習課 各種競技大会事業等に対する補助金	4,825 (5,115)	4,825 [90] 5,115
49	スポーツ振興基金活用事業費 生涯学習課 市民の健康と体力の増進・競技力の向上を図るため、スポーツ振興基金を活用し、各種事業を開催する経費	3,884 (6,557)	0 [90] 0

No.	事業名及び事業概要	事業費 / 一般財源 (前年度)	予算 説明書 ページ
50	ボウリング振興事業補助金 生涯学習課 青少年の健全な育成を図るため、基金を活用し、「ジュニアボウリングスクール」及び「ふれあいボウリング」を開催する経費	667 (556)	0 [90] 0)
51	公民館活動費 生涯学習課 地域に根差した公民館まつりや高齢者教室等、各公民館で開催する事業に要する経費	2,953 (3,165)	2,409 [91] 2,473)
52	総合野外活動センター管理運営費 生涯学習課 総合野外活動センターの運営経費	140,154 (132,644)	92,256 [92] 93,084)
53	総合野外活動センター再整備事業費 生涯学習課 空調設備改修等に要する経費	60,700 (88,800)	0 [92] 0)
54	源氏物語ミュージアム管理運営費 源氏物語ミュージアム 源氏物語ミュージアムの施設運営経費	70,375 (47,574)	9,339 [93] 0)
55	企画展示費 源氏物語ミュージアム 企画展示室での企画展示開催経費 平成30年度 企画展(案) ・ 源氏絵鑑帖パネル展 ・ 宇治の名所と旅する光氏【リニューアルオープン記念特別企画展】 ・ 源氏香ーそのデザインと広がりー【開館20周年記念特別企画展】 (協力:香文化資料室 松栄堂 松寿文庫) ・ 源氏絵 ♥小林等展	3,483 (2,380)	0 [93] 0)

No.	事業名及び事業概要	事業費 / 一般財源		予算 説明書 ページ
		(前年度)	(度)	

56 **講座等開催費** 源氏物語ミュージアム 693 0 [93]
(566 0)

源氏物語セミナー及び講座等開催経費

57 **源氏物語ミュージアム広報活動費** 源氏物語ミュージアム 2,650 1,325 [93]
(1,150 0)

源氏物語ミュージアムの広報宣伝活動に要する経費

【拡充】リニューアル及び開館20周年を機に、広報宣伝活動を強化

58 **源氏物語ミュージアムリニューアル事業費** 源氏物語ミュージアム 139,997 0 [93]
(0 0)

開館20周年を迎え、施設リニューアル及び映像制作を実施

〔ふるさと応援基金充当事業〕

【リニューアルのテーマ】

「観光」と「生涯学習」の拠点として再整備

- ①新規来館・再来館者を増加させるための工夫の導入
- ②子どもから高齢者、外国人など、来館者の多様なニーズに対応する環境整備
- ③生涯学習を活性化させる施設としてのさらなる充実

平成30年9月(予定) 施設リニューアルオープン

平成31年3月(予定) アニメ映像完成

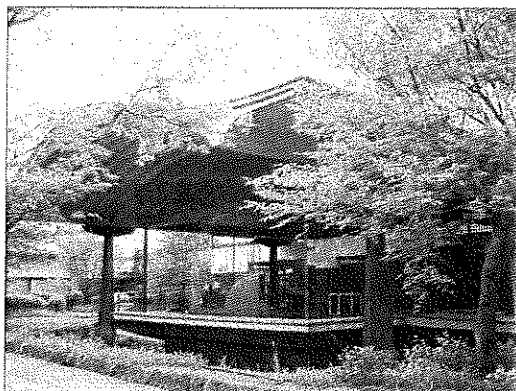

<源氏物語ミュージアム外観>



<源氏物語ミュージアム館内>

No.	事業名及び事業概要	事業費 / 一般財源 (前年度)	予算 説明書 ページ
59	生涯学習センター管理運営費 生涯学習センターの管理運営に要する経費	生涯学習センター 13,868 (13,806)	7,625 [93] 8,567)
60	生涯学習センター講座等開催費 ライフステージに対応した市民講座等の開催に要する経費	生涯学習センター 1,315 (2,624)	1,165 [93] 2,081)
61	図書館資料提供費 図書等の購入に要する経費 中央図書館 東宇治図書館 西宇治図書館	各図書館 19,995 (21,964)	17,955 [92] 19,924)
62	拡充 図書館事業計画推進費 図書館事業計画の推進に要する経費	各図書館 3,290 (400)	1,690 [92] 200)

【拡充】・よりわかりやすい配架を目的とした図書分類(NDC)更新を実施
・障害者を対象とした図書の配達サービスを試行実施

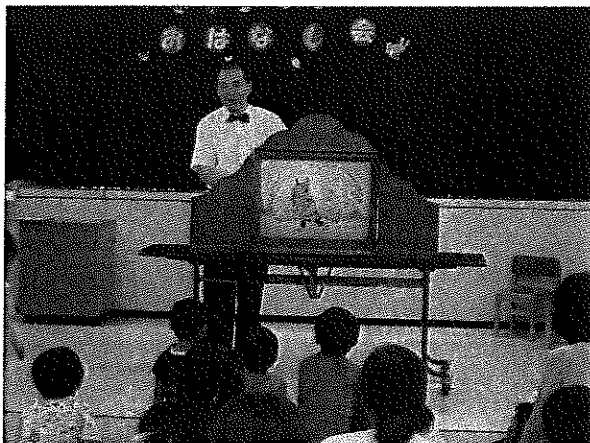

<読みメンによるおはなし会>



<ベトナム語のおはなし会>

No.	事業名及び事業概要	事業費 / 一般財源 (前年度)	予算 説明書 ページ
-----	-----------	---------------------	------------------

63	展示活動費	歴史資料館 1,801 (1,700)	649 [91] 848)
----	-------	---------------------------	------------------

特別展「幕末明治・京都遊覧-銅版画の世界-」(仮題)の開催経費等

概要 「明治150年」にちなみ、幕末から明治にかけて宇治をはじめ京名所を描いた銅版画を一堂に会し、その変遷と魅力を紹介するとともに、同時代の作品から江戸名所や街道図など特色ある作品を展示

期間 平成30年9月29日(土)～11月18日(日)

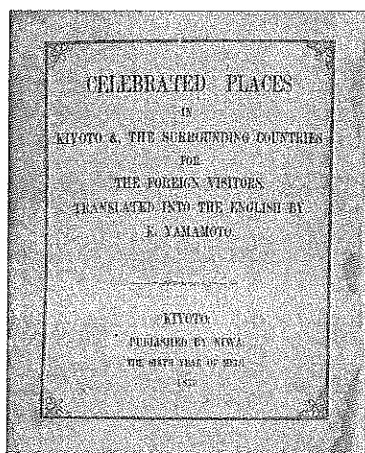

<初の英文京都ガイドブック>

<宇治の挿絵 (茶摘みを見に来た西洋人が描かれる)>

平成30年度当初予算 事業概要

消防本部

No.	事業名及び事業概要		事業費 / 一般財源 (前年度)	予算 説明書 ページ
1	保健・消防センター運営費 うじ安心館の管理運営経費	消防総務課	51,187 (38,349)	29,772 [48] 25,842
2	【拡充】通信施設維持管理費 消防通信指令システムの維持管理に要する経費 【拡充】外国人観光客などからの119番通報等に対応できる 三者間同時通訳システムを導入	消防総務課	39,025 (60,809)	39,025 [81] 60,809
3	専門職員養成費 救急救命士の養成等に要する経費	消防総務課	3,497 (3,643)	3,497 [81] 3,643
4	火災予防等事業基金活用事業費 火災予防等事業基金を活用した事業を実施	消防総務課	160 (260)	0 [81] 0
5	消防団活動費 消防団の活動に要する経費	消防総務課	38,866 (39,224)	33,196 [81] 33,554

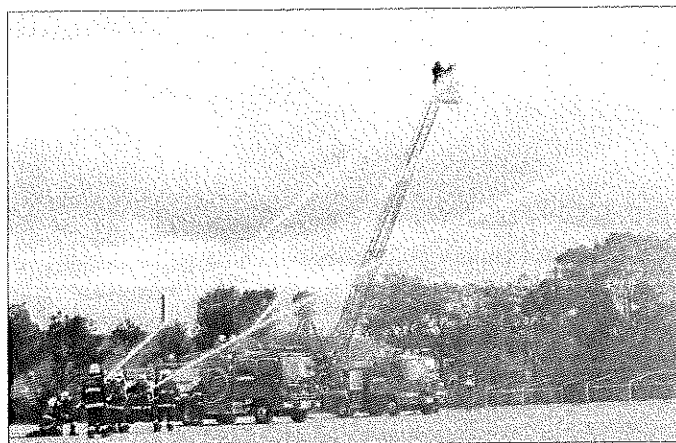

<出初式の一斉放水>

平成30年度当初予算 事業概要

消防本部

No.	事業名及び事業概要		事業費 / 一般財源 (前年度)	予算 説明書 ページ
6	拡充 消防団施設整備費 小型動力ポンプの更新に要する経費	消防総務課	1,730 (1,500)	30 [81] 1,500)
7	消防機械器具整備費 消防資機材、装備品の更新等に要する経費	消防総務課	11,909 (105,911)	11,909 [82] 6,975)
8	新規 災害情報収集活動強化事業費 災害時の情報収集活動強化に要する経費 ドローン導入に向けた研究及び、操縦技術の習得を目的とした研修を実施	消防総務課	136	136 [82]

平成30年度当初予算 事業概要

健康長寿部

No.	事業名及び事業概要	事業費 / 一般財源 (前年度)	予算 説明書 ページ
-----	-----------	---------------------	------------------

国民健康保険事業特別会計

18,758,000 5,178,135
(23,517,000 7,464,643)

1	国民健康保険料	国民健康保険課	3,428,440 3,428,440	国保6
			(3,665,247 3,665,247)	

保険料賦課額は医療給付費分保険料、後期高齢者支援金分保険料及び介護納付金分保険料の合算額

被保険者数見込：41,008人(4月～3月平均)

2	保険基盤安定繰入金	国民健康保険課	1,097,231 1,097,231	国保8
			(1,210,557 1,210,557)	
	・ 保険料軽減分	710,388		
	・ 保険者支援分	386,843		

3	保険給付費	国民健康保険課	13,606,467 139,771	国保13 国保14 国保15
			(14,687,677 4,889,908)	

	30年度	29年度	差引	増減率
療養諸費	11,912,375	12,652,126	△ 739,751	△ 5.8%
一般被保険者療養給付費	11,584,648	12,185,148	△ 600,500	△ 4.9%
退職被保険者等療養給付費	65,045	183,739	△ 118,694	△ 64.6%
一般被保険者療養費	224,857	243,800	△ 18,943	△ 7.8%
退職被保険者等療養費	1,396	3,497	△ 2,101	△ 60.1%
審査支払手数料	36,429	35,942	487	1.4%
高額療養費	1,584,485	1,920,899	△ 336,414	△ 17.5%
一般被保険者高額療養費	1,570,427	1,896,253	△ 325,826	△ 17.2%
退職被保険者等高額療養費	13,567	24,155	△ 10,588	△ 43.8%
一般・退職被保険者等高額介護合算療養費	491	491	0	0.0%
その他諸費	109,607	114,652	△ 5,045	△ 4.4%
合計	13,606,467	14,687,677	△ 1,081,210	△ 7.4%

平成30年度当初予算 事業概要

健康長寿部

No.	事業名及び事業概要	事業費 / 一般財源 (前年度)	予算 説明書 ページ
4	レセプト点検費 保険給付の適正化を推進するため、療養費の支給申請における点検を強化	国民健康保険課 10,687 (9,052)	208 5,492 国保12
5	国民健康保険事業費納付金 保険給付等に係る京都府への納付金 ・ 医療給付費分 ・ 後期高齢者支援金等分 ・ 介護納付金分	国民健康保険課 4,611,656 3,140,338 1,103,376 367,942	4,588,674 国保16
6	特定健康診査等事業費 40歳以上75歳未満の被保険者を対象に、メタボリックシンドローム該当者・予備群の減少を図るために特定健診・保健指導を実施 特定健康診査実施期間(予定)：6月～10月	国民健康保険課 111,315 (123,142)	57,683 63,790 国保16
7	人間ドック受診補助金 35歳以上75歳未満の被保険者を対象に、疾病の早期発見・治療により、健康管理に対する自覚を深めて医療費の適正化を図ることを目的として、半日人間ドック・脳ドックの健診料の7割を補助	国民健康保険課 67,705 (67,705)	67,705 67,705 国保17

平成30年度当初予算 事業概要

健康長寿部

No.	事業名及び事業概要	事業費 / 一般財源 (前年度)	予算 説明書 ページ
-----	-----------	---------------------	------------------

後期高齢者医療事業特別会計

2,660,000 101,135
(2,518,000 90,736)

1	後期高齢者医療保険料	年金医療課	2,054,556 0	後期4
			(1,966,470 0)	

保険料は京都府後期高齢者医療広域連合が決定

保険料
 =
 ①所得割額
 +
 ②被保険者均等割額

①所得割額…被保険者本人の基礎控除後の総所得額×9.39%
総所得金額等が58万円を超えない者の所得割額軽減措置の廃止

②被保険者均等割額…被保険者一人当たり47,890円
所得に応じて軽減措置あり(9割・8.5割・5割・2割)
被用者保険の被扶養者について被保険者均等割額を
7割軽減から5割軽減へ

2	保険基盤安定繰入金	年金医療課	386,210 0	後期4
			(349,427 0)	
	保険料軽減分	386,210		

3	後期高齢者医療広域連合納付金	年金医療課	2,487,036 0	後期7
			(2,361,570 0)	

京都府後期高齢者医療広域連合への負担金

- ・ 保険料等負担金 2,054,816
- ・ 保険基盤安定負担金 386,210
- ・ 事務費負担金 46,010

4	健康診査費	年金医療課	87,071 34,780	後期7
			(71,023 27,408)	

後期高齢者医療制度被保険者に対し健康診査を実施
自己負担：無料

平成30年度当初予算 事業概要

健康長寿部

No.	事業名及び事業概要	事業費 / 一般財源 (前年度)	予算 説明書 ページ
-----	-----------	---------------------	------------------

5	歯科健診費	年金医療課 147 (389)	12 52) 後期7
---	--------------	-----------------------	---------------

後期高齢者医療制度被保険者のうち前年度75歳の方を対象に、口腔機能低下の予防を図り、誤嚥性肺炎等の疾病予防につなげるため、歯・歯肉の状態や口腔清掃状態等をチェックする歯科健診を実施
自己負担：無料

6	人間ドック受診補助金	年金医療課 11,752 (12,588)	48 0) 後期7
---	-------------------	-----------------------------	--------------

後期高齢者医療制度被保険者を対象に、疾病の早期発見・治療により、健康管理に対する自覚を深めて医療費の適正化を図ることを目的として、半日人間ドックの健診料の7割を補助

介護保険事業特別会計

14,379,000 5,531,501
(14,572,000 5,503,589)

1	介護保険料	介護保険課 3,205,657 (3,204,265)	3,205,657 3,204,265) 介護5
---	--------------	-----------------------------------	-----------------------------

第1号被保険者計画人数 52,874人
・ 基準額 62,380円/年 保険料段階区分 15段階

2	低所得者保険料軽減繰入金	介護保険課 29,808 (28,741)	29,808 28,741) 介護7
---	---------------------	-----------------------------	-----------------------

低所得者(第1段階)に対する保険料軽減分

3	介護保険給付費準備基金繰入金	介護保険課 215,319 (156,025)	215,319 156,025) 介護8
---	-----------------------	-------------------------------	-------------------------

第7期介護保険事業計画期間の保険料軽減のための基金繰入

No.	事業名及び事業概要	事業費 / 一般財源 (前年度)	予算 説明書 ページ
-----	-----------	---------------------	------------------

4	保険給付費	介護保険課 13,303,358 (13,685,623)	4,924,907 4,963,778	介護11 介護12 介護13
---	-------	-------------------------------------	------------------------	----------------------

	30年度	29年度	差引	増減率
介護サービス等諸費	13,054,449	13,191,747	△ 137,298	△ 1.0%
居宅介護サービス	5,911,148	5,171,452	739,696	14.3%
施設介護サービス	4,365,477	4,358,911	6,566	0.2%
特定入所者介護サービス	373,925	435,948	△ 62,023	△ 14.2%
その他	2,403,899	3,225,436	△ 821,537	△ 25.5%
介護予防サービス等諸費	234,323	480,212	△ 245,889	△ 51.2%
介護予防サービス	152,845	307,197	△ 154,352	△ 50.2%
特定入所者介護予防サービス	490	524	△ 34	△ 6.5%
その他	80,988	172,491	△ 91,503	△ 53.0%
その他諸費	14,586	13,664	922	6.7%
審査支払手数料	14,586	13,664	922	6.7%
合計	13,303,358	13,685,623	△ 382,265	△ 2.8%

5	地域支援事業費	健康生きがい課 介護保険課	763,417 (561,958)	296,111 217,177)
---	---------	------------------	----------------------	---------------------

介護予防や地域の支え合い活動の推進、高齢者の方が地域社会で活躍する仕組みを創出し、地域社会で支える体制づくりの推進及び地域における包括的・継続的マネジメント機能の強化

拡充	① 第1号訪問事業費	健康生きがい課	142,824	52,874	介護13
		介護保険課	(66,910)	24,266)	

福祉事業者の空き車両等を活用した移送型サービスを実施

	② 第1号通所事業費	健康生きがい課	197,915	73,267	介護13
		介護保険課	(104,262)	37,816)	

現行基準サービスだけでなく、多様な主体によるサービスの実施

	③ 高額介護予防サービス費等相当事業費	介護保険課	645	239	介護13
			(355)	130)	

第1号訪問・通所事業費等の利用者負担額が上限額を超えた場合に超えた分を支給

平成30年度当初予算 事業概要

健康長寿部

No.	事業名及び事業概要	事業費 / 一般財源 (前年度)	予算 説明書 ページ
④	介護予防ケアマネジメント事業費 健康生きがい課 要支援者等に対して、総合事業によるサービス等が適切に提供されるよう援助を行う経費	54,019 (25,728)	19,998 9,331 介護14
新規 ⑤	地域介護予防調査研究事業費 健康生きがい課 地域における介護予防活動に対する支援基準や計画策定に向けた調査研究を実施	500	186 介護14
拡充 ⑥	家族介護者支援事業費 健康生きがい課 家族介護者に対する介護知識・技術習得等の教室を開催	15,267 (12,878)	6,450 5,345 介護15
新規 ⑦	在宅医療・介護連携推進事業費 健康生きがい課 府内に先駆けて、医療・介護の連携による在宅療養支援体制の構築を推進	9,474	4,003 介護16
拡充 ⑧	生活支援体制整備事業費 健康生きがい課 日常生活圏域に生活支援コーディネーター、「地域の支え合い仕組みづくり会議」の設置	9,020 (4,500)	3,811 1,867 介護16
⑨	生活支援員養成研修事業費 介護保険課 総合事業のサービスの担い手となる生活支援員の養成	400 (400)	169 166 介護16

No.	事業名及び事業概要	事業費 / 一般財源 (前年度)	予算 説明書 ページ
-----	-----------	---------------------	------------------

墓地公園事業特別会計

39,200 21,383
(37,000 17,965)

平成30年度募集予定7区画

墓所使用料及び墓園管理料

種別	墓所使用料	墓園管理料
2㎡墓所	500,000円	4,000円/年
3㎡墓所	750,000円	6,000円/年
4㎡墓所	1,000,000円	8,000円/年

1 **墓地公園管理費**

環境企画課

27,451 12,634 墓地5
(28,011 13,226)

宇治市天ヶ瀬墓地公園の管理運営経費

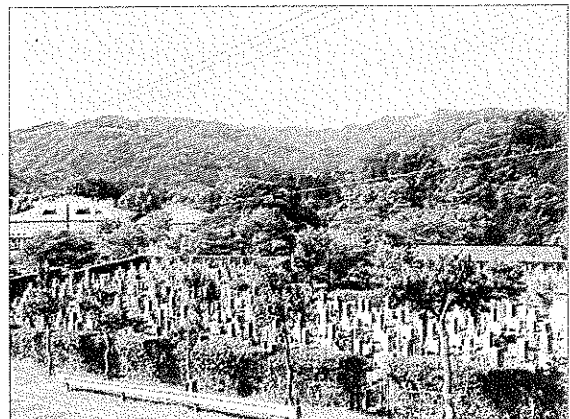
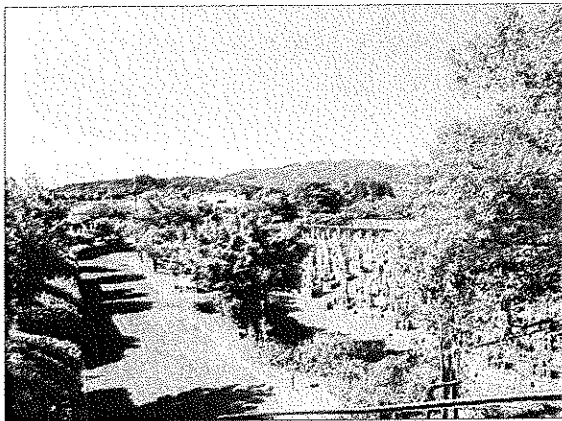

<天ヶ瀬墓地公園>

2 **新規 合葬墓整備基本計画策定費**

環境企画課

5,000 5,000 墓地5

天ヶ瀬墓地公園の今後のあり方検討委員会の提言を踏まえ、合葬墓整備に向けた基本計画の策定に要する経費

No.	事業名及び事業概要	事業費 (前年度)	予算 説明書 ページ
-----	-----------	--------------	------------------

水道事業会計

配水計画

区分	30年度	29年度
年間総配水量(千 m^3)	20,704	20,866
自己水 (千 m^3)	5,848	5,980
府営水 (千 m^3)	14,856	14,886

水道1

施設改良事業

2,273,983 水道1
(1,980,295)

下水道受託工事ほか
 ϕ 50~200mm L=2,838m
 老朽管更新等に伴う配水管改良工事ほか
 ϕ 50~1,200mm L=5,957m
 配水管改良工事に伴う舗装本復旧工事
 A=15,160 m^2
 浄水配水施設改良工事
 浄水配水施設改良工事一式

防災対策事業【再掲】

1,079,499 水道1
(715,494)

送配水管相互連絡管等整備事業
 ϕ 1,200mm L=407m
 浄水配水施設等耐震・更新事業
 2カ所
 老朽管更新等に伴う配水管改良工事ほか
 ϕ 50~400mm L=4,170m

新規 水道施設整備計画及び水道事業ビジョン策定委託業務
 <債務負担行為設定>

限度額 51,000 水道3
 期間 30 ~ 32

平成30年度当初予算 事業概要

上下水道部

No.	事業名及び事業概要	事業費 (前年度)	予算 説明書 ページ
-----	-----------	--------------	------------------

公共下水道事業会計

処理計画

区分	30年度	29年度
処理区域面積 (ha)	1,870	1,800
年間総処理水量 (千m ³)	18,000	17,500

下水1

管渠(汚水)建設費

2,336,614 下水1
(2,617,881)

東宇治処理区 L=164m
洛南処理区 L=8,953m

管渠等(雨水)建設費

822,900 下水1
(446,508)

洛南処理区雨水施設整備事業

伊勢田小学校(雨水貯留施設整備工事)
小倉町老ノ木地区(雨水貯留施設整備工事)
槇島町目川地区(設計)
小倉1号系統排水路(バイパス水路整備工事)

新規 雨水貯留施設(老ノ木貯留管)整備工事
<債務負担行為設定>

限度額 498,000 下水3
期間 30 ~ 31

処理場建設費

605,475 下水1
(319,533)

東宇治浄化センター 3・4池改築工事

流域下水道建設費

102,974 下水1
(47,531)

洛南浄化センター 建設事業費負担金

～ 平成30年度 宇治市の家計簿 ～

一般会計の歳入歳出予算を1/10000にして、一般家計に例えた場合

収入 618万円 (前年度比 12万円減)

給与などの収入	497万円	(前年度比5万円増)
親からの仕送り	68万円	(前年度比1万円減)
貯金からの引き出し	5万円	(前年度比15万円減)
ローンの借り入れ	48万円	(前年度比1万円減)
家や車のため	18万円	(前年度比4万円減)
生活資金のため	30万円	(前年度比3万円増)

支出 618万円 (前年度比 12万円減)

生活費など	266万円	(前年度比3万円減)
子どもの教育費	147万円	(前年度比3万円増)
保険料・下水道料	79万円	(前年度比1万円減)
家の修繕や車の購入	39万円	(前年度比12万円減)
ローンの返済	60万円	(前年度比1万円増)
貯金への積み立て	2万円	(前年度 同額)
一時貸付金	25万円	(前年度 同額)

預貯金の残高 55万円 (前年度比3万円減)

ローンの残高 440万円 (前年度比8万円減)

平成30年度予算の概要

平成30年2月

宇治市政策経営部財務課

〒611-8501 宇治市宇治琵琶33

TEL 0774-22-3141(内線2101)

URL <http://www.city.uji.kyoto.jp>

e-mail zaimu@city.uji.kyoto.jp