

平成29年度

当初予算事業概要

平成29年度部局別新規事業等一覧

新規事業、内容を充実した事業(拡充事業)について部局別に一覧表にしています

【記載例】

《新規》	平成29年度の新規事業
〈拡充〉	平成29年度において内容を充実した事業

・各事業の番号は、「平成29年度当初予算 事業概要」における部局別のNo.となっています

平成29年度当初予算 事業概要

事業概要を部局別に掲載しています

【記載例】

記載の順	会計別・部別・課別としています
No.	部単位の連続番号としています
事業名及び事業概要	<div style="border: 1px solid black; padding: 2px; display: inline-block; margin-bottom: 5px;">新規</div> :平成29年度の新規事業(当初予算対比) <div style="border: 1px solid black; padding: 2px; display: inline-block; margin-bottom: 5px;">拡充</div> :平成29年度において内容を充実した事業(当初予算対比)
事業費	上段に本年度の事業費と一般財源を、下段の()内に前年度の事業費と一般財源を記載しています ※()内事業費は27年度補正対応分
予算説明書ページ	[78] :一般会計予算説明書 国保1 :特別会計予算説明書 2表 :各予算書の第2表債務負担行為

・表中の金額については千円単位で表示しています

・記載されている日程等については平成29年1月現在のものです

【イメージ】

No.	事業名及び事業概要	事業費 / 一般財源 (前年度)	予算説明書 ページ
28	<div style="border: 1px solid black; padding: 2px; display: inline-block; margin-right: 5px;">拡充</div> 「宇治学」推進事業費 一貫教育課	7,250 ※ (7,240	7,250 [82] 7,240)
	「宇治で学ぶ、宇治を学ぶ、宇治のために学ぶ」をコンセプトとした「宇治学」(総合的な学習の時間)の推進に要する経費 【拡充】 小学校3・6年生で副読本を活用し、「宇治学」の学習を充実		

平成29年度当初予算 部局別新規事業等一覧

事業名	所管課	事業費	ページ
市長公室			
1 <拡充> 市政だより発行費	秘書広報課	33,591	(49)
8 <<新規>> ヌワラエリヤ市訪問調査員派遣事業費	秘書広報課	1,400	(50)
13 <拡充> 防災事業費	危機管理課	12,145	(52)
15 <<新規>> 住宅等土砂災害対策改修事業補助金	危機管理課	759	(52)
政策経営部			
1 <<新規>> 行政改革審議会運営費	行政経営課	698	(53)
2 <拡充> ふるさと応援施策推進事業費	行政経営課	30,000	(53)
4 <<新規>> 公共施設等アセットマネジメント推進費	行政経営課	30	(53)
10 <<新規>> 魅力発信大使推進事業費	政策推進課	150	(54)
総務部			
4 <拡充> 空き家等対策事業費	総務課	400	(55)
6 <拡充> 情報システムセキュリティ強化費	IT推進課	17,770	(55)
7 <拡充> 京都府共同開発システム運営費	IT推進課	55,123	(56)
市民環境部			
3 <拡充> コミュニティセンター運営費	文化自治振興課	67,339	(57)
7 <拡充> 地域コミュニティ活動支援事業費	文化自治振興課	598	(58)
8 <拡充> 文化祭開催費	文化自治振興課	2,046	(58)
13 <拡充> 受付証明等事務費	市民課	28,514	(59)
14 <<新規>> 京都府南部総合地方卸売市場機能強化整備費補助金	農林茶業課	22,152	(59)
18 <拡充> 宇治市農産物普及促進事業費	農林茶業課	222	(60)
24 <拡充> 林道維持管理費	農林茶業課	20,278	(61)
25 <拡充> 天ヶ瀬森林公園整備費	農林茶業課	5,180	(61)
26 <拡充> 鳥獣捕獲飼養対策費	農林茶業課	4,167	(61)
27 <<新規>> 要適正管理森林等災害予防事業補助金	農林茶業課	500	(62)
33 <<新規>> 中小企業創業支援事業費	商工観光課	5,000	(63)
36 <拡充> 観光案内所管理運営費	商工観光課	7,793	(64)
41 <拡充> お茶の京都DMO協議会負担金	商工観光課	23,300	(64)
42 <<新規>> お茶の京都博開催事業費	商工観光課	39,917	(64)
49 <<新規>> 産業戦略策定準備費	産業推進課	736	(66)
64 <<新規>> 自立型再生可能エネルギー導入事業費補助金	環境企画課	16,000	(69)
福祉こども部			
8 <<新規>> 生活困窮者等学習支援事業費	生活支援課	1,487	(73)
10 <<新規>> 障害福祉計画策定費	障害福祉課	1,458	(73)
36 <<新規>> 音訳ボランティア養成事業補助金	障害福祉課	60	(79)
37 <<新規>> 要約筆記ボランティア養成事業補助金	障害福祉課	60	(79)
47 <拡充> ひとり親家庭自立支援給付事業費	こども福祉課	25,274	(82)

事業名	所管課	事業費	ページ
49 <拡充> 子ども・子育て会議運営費	こども福祉課	2,410	(83)
53 <<新規>> 子ども・子育て情報発信事業費	こども福祉課	1,573	(84)
59 <拡充> 民間保育所等運営経費	保育支援課	3,205,862	(86)
62 <拡充> 民間保育所等施設整備費	保育支援課	63,158	(87)
65 <拡充> 小規模保育事業費	保育支援課	111,322	(88)
健康長寿部			
14 <<新規>> 高齢者保健福祉計画等策定調査費	健康生きがい課	4,958	(93)
21 <<新規>> 認知症総合センター整備推進事業費	健康生きがい課	7,000	(95)
23 <拡充> 各種検診・健康診査事業費	健康生きがい課	98,220	(96)
25 <拡充> 食生活改善推進員養成費	健康生きがい課	363	(97)
44 <拡充> 各種予防接種事業費	健康生きがい課・保健推進課	437,254	(102)
48 <<新規>> 妊婦歯科健診費	保健推進課	1,869	(103)
52 <拡充> 福祉医療費支給費	年金医療課	452,268	(104)
53 <拡充> 重度心身障害老人健康管理費	年金医療課	156,617	(104)
58 <拡充> 子育て支援医療費支給費	年金医療課	499,587	(105)
建設部			
1 <<新規>> 地籍調査事業費	建設総務課	12,647	(106)
11 <<新規>> 白川地区人にやさしい道づくり事業費	道路建設課	5,000	(110)
都市整備部			
5 <拡充> 公園維持管理費	公園緑地課	91,387	(115)
6 <拡充> 公園施設管理委託費	公園緑地課	347,358	(115)
19 <拡充> 耐震診断・耐震改修推進事業費	建築指導課	53,500	(119)
22 <拡充> 交通バリアフリー推進事業費	交通政策課	116,833	(119)
24 <拡充> 地域公共交通活性化事業費	交通政策課	4,190	(120)
議会事務局			
1 <拡充> 議会広報活動費	議会事務局	5,418	(121)
教育部			
7 <<新規>> 中学校給食調査費	学校教育課	500	(123)
15 <拡充> 小学校・中学校就学援助費	学校教育課	157,480	(125)
17 <拡充> 小学校コンピュータ教育充実事業費	学校教育課	49,395	(125)
19 <拡充> 私立幼稚園就園助成費補助金	学校教育課	264,546	(126)
25 <拡充> 小中一貫教育推進費	一貫教育課	48,915	(127)
28 <拡充> 「宇治学」推進事業費	一貫教育課	7,250	(127)
41 <拡充> 学校支援チーム活動費	教育支援課	8,539	(130)
44 <<新規>> 生徒指導緊急配置支援員派遣事業費	教育支援課	2,295	(130)

事業名	所管課	事業費	ページ
45 <拡充> 放課後子ども教室支援事業費	教育支援課	3,144	(130)
51 <拡充> スポーツ振興基金活用事業費	生涯学習課	6,557	(132)
52 <拡充> グラウンド・ゴルフ場整備事業費	生涯学習課	5,757	(132)
53 <<新規>> ボウリング振興事業補助金	生涯学習課	556	(132)
61 <拡充> 源氏物語ミュージアムリニューアル事業 <債務負担行為設定>	源氏物語ミュージアム	限度額 140,000	(134)
64 <拡充> 中央図書館管理運営費	中央図書館	15,668	(135)
66 <拡充> 図書館事業計画策定費	中央図書館	400	(136)

消防本部

3 <拡充> 火災予防等事業基金活用事業費	消防総務課	260	(137)
5 <拡充> 消防団施設整備費	消防総務課	1,500	(137)
6 <拡充> 消防機械器具整備費	消防総務課	105,911	(138)
7 <拡充> 高度救急設備整備費	消防総務課	28,000	(138)

国民健康保険事業特別会計

7 <拡充> 人間ドック受診補助金	国民健康保険課	67,705	(140)
-------------------	---------	--------	-------

後期高齢者医療事業特別会計

5 <<新規>> 歯科健診費	年金医療課	389	(142)
6 <拡充> 人間ドック受診補助金	年金医療課	12,588	(142)

介護保険事業特別会計

<<新規>> 第1号訪問事業費	健康生きがい課・介護保険課	66,910	(143)
<<新規>> 第1号通所事業費	健康生きがい課・介護保険課	104,262	(143)
<<新規>> 高額介護予防サービス費等相当事業費	介護保険課	355	(143)
<<新規>> 介護予防ケアマネジメント事業費	健康生きがい課	25,728	(144)
<拡充> 複合型介護予防教室開催費	健康生きがい課	55,499	(144)
<拡充> 家族介護者支援事業費	健康生きがい課	12,878	(144)
<拡充> 生活支援体制整備事業費	健康生きがい課	4,500	(144)
<<新規>> 生活支援員養成研修事業費	介護保険課	400	(144)

公共下水道事業会計

<<新規>> 下水道ストックマネジメント計画策定費	上下水道部	54,000	(147)
---------------------------	-------	--------	-------

<新規・拡充事業数>

<<新規>>	31 事業
<拡充>	54 事業

No.	事業名及び事業概要		事業費 / 一般財源 (前年度)	予算 説明書 ページ
1	【拡充】市政だより発行費 秘書広報課 市政に対する認識と理解を求め、市政への市民参画を促進 毎月1日号・15日号を全戸配布 【拡充】29年10月1日号から紙面の内容・デザインをリニューアル	秘書広報課	33,591 (24,949)	30,737 [38] 22,254)
2	コミュニティ放送広報活動費 秘書広報課 「エフエムうじ」で市政情報を放送するとともに、災害時には 避難情報等の緊急広報を実施	秘書広報課	24,205 (24,205)	21,768 [38] 22,078)
3	市民と市長の対話ミーティング事業費 秘書広報課 市民参画・協働による新しい宇治市を目指して、市民と市長が 意見交換を行うための経費	秘書広報課	153 (178)	153 [38] 178)



＜食育の推進で健康長寿日本一を＞



＜住みなれた地域で生活していくために＞

No.	事業名及び事業概要	事業費 / 一般財源 (前年度)	予算 説明書 ページ
4	咸陽市交流促進費 秘書広報課 友好都市である咸陽市との国際交流の促進に要する経費	36 (735)	36 [44] 735)
5	ヌワラエリヤ市交流促進費 秘書広報課 友好都市であるヌワラエリヤ市との国際交流の促進に要する経費	24 (54)	24 [44] 54)
6	カムループス市交流促進費 秘書広報課 友好都市であるカムループス市との国際交流の促進に要する経費	6,761 (6,448)	6,421 [44] 6,121)
7	国際親善協会補助金 秘書広報課 市民主体の友好都市等との交流を推進するため、国際親善協会の活動に対し補助金を交付	2,500 (2,500)	2,500 [44] 2,500)
8	新規 ヌワラエリヤ市訪問調査員派遣事業費 秘書広報課 公式訪問団派遣のための調査・準備に要する経費	1,400	1,400 [44]



<咸陽市公式訪問団受入>



<ヌワラエリヤ市公式訪問団受入>

No.	事業名及び事業概要		事業費 / 一般財源		予算 説明書 ページ
			(前年度)		
9	非常勤職員費	人事課	491,478 (426,560)	477,144 413,902)	[37]
	非常勤職員の任用に要する経費				
10	臨時職員費	人事課	29,500 (27,400)	29,500 27,400)	[37]
	臨時職員の任用に要する経費				
11	職員研修費	人事課	8,432 (8,443)	7,691 8,058)	[37]
	宇治市職員人材育成基本方針に基づき、職員の資質向上のための研修を実施				



<市長との対話研修>

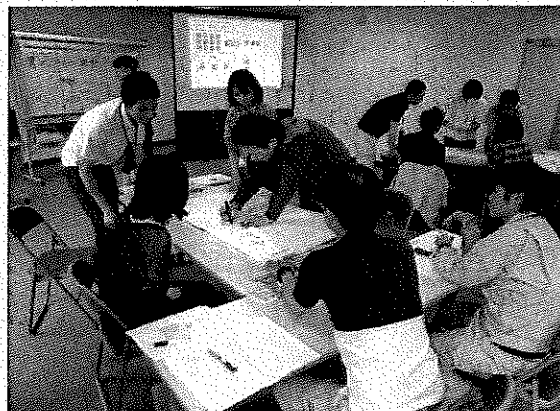

<初級職員研修>

12	職員健康管理費	職員厚生課	28,910 (22,431)	28,910 22,431)	[37]
	職員の健康増進、疾病予防のための各種健診・メンタルヘルス・ストレスチェック等の健康管理に要する経費				

No.	事業名及び事業概要	事業費 / 一般財源 (前年度)	予算 説明書 ページ
-----	-----------	---------------------	------------------

13	拡充 防災事業費	危機管理課 12,145 (13,252)	8,845 [42] 6,852)
----	-----------------	-----------------------------	----------------------

防災訓練実施等に要する経費

【拡充】自主防災リーダー養成講習の開催

防災倉庫の設置(平成26~29年度)

対象:菟道小・小倉小・西小倉小・宇治小



<町内会の防災訓練>



<防災倉庫>

14	自主防災組織育成事業補助金	危機管理課 3,000 (3,000)	1,500 [42] 3,000)
----	----------------------	---------------------------	----------------------

地域の継続的な自主防災活動や災害時要援護者避難の取組を支援するため補助金を交付

防災訓練等 補助率 1/2 (補助上限 4万円)

※災害時要援護者の避難訓練を実施した場合、補助上限 1万円加算

資機材等購入 補助率 1/2 (補助上限 5万円)

※資機材等購入については、1団体1回限りの補助(旧補助制度を含む)

15	新規 住宅等土砂災害対策改修事業補助金	危機管理課 759	191 [42]
----	----------------------------	--------------	----------

土砂災害特別警戒区域内の既存建築物の改修に対する補助

改修に係る工事費(上限3,300千円)の23%を補助

No.	事業名及び事業概要	事業費 / 一般財源 (前年度)	予算 説明書 ページ
-----	-----------	---------------------	------------------

1 **新規** 行政改革審議会運営費 行政経営課 698 698 [37]

第7次行政改革大綱等の策定に向けた行政改革審議会の運営に要する経費

2 **拡充** ふるさと応援施策推進事業費 行政経営課 30,000 30,000 [37]
(25,000 25,000)

ふるさと納税寄附者への謝礼の進呈に要する経費

【拡充】「宇治ふるさとプレゼント」の品目及び寄附の用途の追加

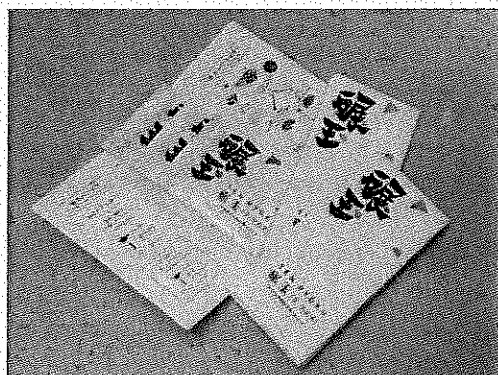

<平成28年10月に追加した品目の例>

3 まち・ひと・しごと創生総合戦略推進会議 行政経営課 179 179 [40]
運営費 (265 265)

まち・ひと・しごと創生総合戦略推進会議の運営に要する経費

4 **新規** 公共施設等アセットマネジメント推進費 行政経営課 30 30 [40]

公共施設等総合管理計画に基づく更新・統廃合・長寿命化等の
公共施設等アセットマネジメントの推進に要する経費

5 有料広告評価委員会運営費 政策推進課 50 50 [38]
(99 99)

市政だよりや公用車などに掲載する広告を多角的な視点で
評価する有料広告評価委員会の運営に要する経費

平成29年度当初予算 事業概要

政策経営部

No.	事業名及び事業概要		事業費 / 一般財源		予算 説明書 ページ
			(前年度)	()	
6	総合計画審議会委員報酬 33人分 宇治市総合計画審議会の設置に要する経費	政策推進課	1,858 (862)	1,858 862	[40]
7	第5次総合計画及び中期計画事務費 第5次総合計画第3期中期計画の策定等に要する経費	政策推進課	1,079 (416)	1,079 416	[40]
8	政策研究費 複雑・多様化する市民ニーズに対応するため、行政課題の解決に向けて研究する経費	政策推進課	1,500 (1,500)	1,500 1,500	[40]
9	魅力発信プラットフォーム運営等事業費 市民、事業者、各種団体、学校、市が協働して本市の魅力発信に取り組むためのプラットフォームの運営等に要する経費	政策推進課	592 (600)	342 600	[40]

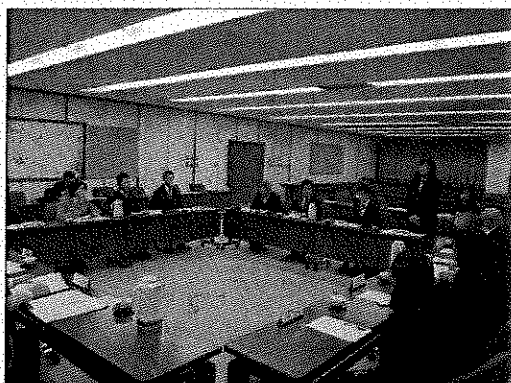

<市議会と高校生版プラットフォーム懇談会>



<高校生によるファッションショー>

10	新規 魅力発信大使推進事業費 高校生版プラットフォームに参加した高校生を卒業時に宇治魅力発信大使として任命し、市の魅力発信に係る活動を推進	政策推進課	150	150	[40]
----	---	-------	-----	-----	------

平成29年度当初予算 事業概要

総務部

No.	事業名及び事業概要		事業費 / 一般財源 (前年度)	予算 説明書 ページ
1	行政不服審査会委員報酬 3人分 宇治市行政不服審査会の設置に要する経費	総務課	98 (98)	98 [38] 98)
2	安全・安心まちづくり推進事業費 「宇治市安全・安心まちづくり条例」及び「宇治市防犯推進計画」に基づく安全・安心なまちづくりの推進に要する経費 ・ 防犯に関する啓発、講演会の開催等 ・ 安全・安心まちづくり補助金	総務課	919 (1,099)	919 [47] 599)
3	防犯カメラ設置事業費 市民の安全で安心な暮らしの実現に向け、街頭における犯罪の防止を目的とする防犯カメラの管理等に要する経費	総務課	160 (1,347)	160 [47] 847)
4	【拡充】空き家等対策事業費 空き家等の適正管理の促進に向けた支援等に要する経費 【拡充】空き家等の有効活用に向けた調査・研究	総務課	400 (300)	400 [47] 300)
5	情報システム運営費 既存システムの改修等、情報システムの管理運営に要する経費	IT推進課	248,868 (257,147)	241,259 [38] 227,510)
6	【拡充】情報システムセキュリティ強化費 ウイルス対策ソフト等セキュリティの強化に要する経費 【拡充】自治体情報セキュリティ強靱化用ネットワークの運用を開始	IT推進課	17,770 (3,359)	17,551 [38] 3,040)

No.	事業名及び事業概要	事業費 / 一般財源 (前年度)	予算 説明書 ページ																								
7	【拡充】京都府共同開発システム運営費 <p>京都府と市町村等で共同開発したシステム等の運営に要する経費</p> <p>【拡充】自治体情報セキュリティクラウドの運用を開始</p>	IT推進課 55,123 (32,680)	53,364 [38] 32,534																								
8	公共施設情報ネットワークシステム運営費 <p>公共施設情報ネットワークシステムに関する管理運営に要する経費</p>	IT推進課 72,560 (80,463)	68,645 [48] 76,375																								
9	庁舎維持管理関係事業 <p>市庁舎維持管理経費</p> <table border="1"> <thead> <tr> <th>事業名</th> <th>29年度</th> <th>28年度</th> </tr> </thead> <tbody> <tr> <td>庁舎管理事務費</td> <td>5,114</td> <td>5,734</td> </tr> <tr> <td>電話等通信料</td> <td>12,011</td> <td>12,011</td> </tr> <tr> <td>庁舎清掃等委託費</td> <td>39,731</td> <td>39,731</td> </tr> <tr> <td>庁舎環境整備事業費</td> <td>85,046</td> <td>8,047</td> </tr> <tr> <td>庁舎関係施設使用料等</td> <td>639</td> <td>762</td> </tr> <tr> <td>庁舎光熱水費</td> <td>75,400</td> <td>77,535</td> </tr> <tr> <td>合計</td> <td>217,941</td> <td>143,820</td> </tr> </tbody> </table>	事業名	29年度	28年度	庁舎管理事務費	5,114	5,734	電話等通信料	12,011	12,011	庁舎清掃等委託費	39,731	39,731	庁舎環境整備事業費	85,046	8,047	庁舎関係施設使用料等	639	762	庁舎光熱水費	75,400	77,535	合計	217,941	143,820	管財課 217,941 (143,820)	136,828 [40] 137,393
事業名	29年度	28年度																									
庁舎管理事務費	5,114	5,734																									
電話等通信料	12,011	12,011																									
庁舎清掃等委託費	39,731	39,731																									
庁舎環境整備事業費	85,046	8,047																									
庁舎関係施設使用料等	639	762																									
庁舎光熱水費	75,400	77,535																									
合計	217,941	143,820																									
10	入札監視委員会運営費 <p>入札監視委員会の運営に要する経費</p>	契約課 221 (221)	221 [37] 221																								
11	京都地方税機構負担金 <p>京都地方税機構への負担金</p>	市民税課 納税課 122,091 (122,796)	122,091 [49] 122,796																								

No.	事業名及び事業概要	事業費 / 一般財源 (前年度)	予算 説明書 ページ
1	文化センター管理運営費 文化センターの管理運営に要する経費	文化自治振興課 140,200 (142,457)	113,533 [41] 115,497
2	ふれあいセンター運営費 ふれあいセンター(3館)の運営費	文化自治振興課 16,289 (15,997)	16,289 [44] 15,997
3	拡充 コミュニティセンター運営費 コミュニティセンター(4館)の運営費 ・ 西小倉コミュニティセンター運営費 【拡充】設立30周年記念事業 ・ 東宇治コミュニティセンター運営費 ・ 南宇治コミュニティセンター運営費 ・ 槇島コミュニティセンター運営費	文化自治振興課 67,339 (67,334)	58,562 [45] 58,359
4	集会所維持管理費 集会所の維持管理経費 ・ 施設改修整備 ・ 空調機更新	文化自治振興課 43,961 (46,393)	42,685 [45] 44,922
5	地域社会貢献者表彰費 自発的な善行や優れた活動により、地域社会に貢献した個人・団体を表彰 市制記念日(3月1日)に表彰式を開催	文化自治振興課 127 (101)	127 [45] 101

No.	事業名及び事業概要	事業費 / 一般財源 (前年度)	予算 説明書 ページ
-----	-----------	---------------------	------------------

6	民間集会所支援補助金	文化自治振興課 16,000 (16,000)	16,000 [45] 16,000
---	------------	-------------------------------	-----------------------

民間集会所を管理・運営する自治会等に対する補助

- ・ 新築・建て替え・改修 補助率1/2 (補助上限 500万円)
- ・ 公共下水道接続 補助率2/3 (補助上限 150万円)
- ・ 耐震化のための建て替え・改修 補助率2/3 (補助上限 300万円)
- ・ 耐震診断 補助率2/3 (補助上限 100万円)
- ・ 電気料金等 補助率10/10 (補助上限 5万円)

7	拡充 地域コミュニティ活動支援事業費	文化自治振興課 598 (250)	398 [45] 250
---	---------------------------	-------------------------	-----------------

講演会の開催等、地域コミュニティ活性化の取組に要する経費

【拡充】地域の人材育成を図るため研修を実施

8	拡充 文化祭開催費	文化自治振興課 2,046 (1,546)	2,031 [47] 1,531
---	------------------	-----------------------------	---------------------

子ども手づくり文化祭及び市民文化芸術祭の開催に要する経費

【拡充】市民文化の振興を図るため、芸術文化協会に対し、市民文化芸術祭に係る実行委員会事務局業務を委託

9	源氏ろまん事業費	文化自治振興課 24,690 (24,943)	18,854 [47] 15,826
---	----------	-------------------------------	-----------------------

第27回紫式部文学賞・市民文化賞を含む「源氏ろまん2017」を開催



＜宇治十帖スタンプラリー＞

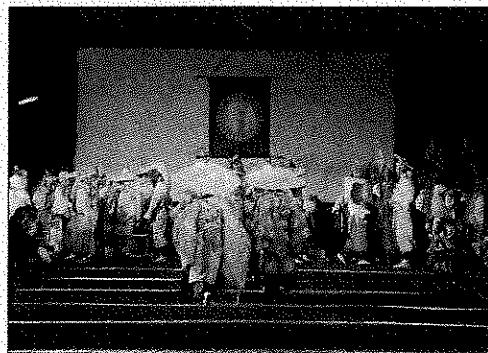

＜宇治田楽まつり＞

平成29年度当初予算 事業概要

市民環境部

No.	事業名及び事業概要	事業費 / 一般財源 (前年度)	予算 説明書 ページ
-----	-----------	---------------------	------------------

10	市民交流ロビーコンサート開催費	文化自治振興課 356 (382)	356 [47] 382
----	-----------------	-------------------------	-----------------

開庁日の昼休みに市民交流ロビーを提供し、ミニコンサートを開催
(年間17回予定)



11	消費生活講座開催費	文化自治振興課 111 (111)	111 [71] 111
----	-----------	-------------------------	-----------------

消費生活関連の講座を開催

12	行政サービスコーナー運営費	市民課 53,787 (52,709)	53,787 [51] 52,709
----	---------------	---------------------------	-----------------------

行政サービスコーナー(6カ所)の運営費

13	拡充 受付証明等事務費	市民課 28,514 (23,890)	0 [51] 0
----	--------------------	---------------------------	-------------

住民票、印鑑証明及び個人番号カード等の交付等に要する経費

【拡充】オリジナル出生届・婚姻届の作成

14	新規 京都府南部総合地方卸売市場機能強化 整備費補助金	農林茶業課 22,152	22,152 [67]
----	---------------------------------------	-----------------	-------------

京都府南部総合地方卸売市場の施設整備に対する補助

平成29年度当初予算 事業概要

市民環境部

No.	事業名及び事業概要	事業費 / 一般財源 (前年度)	予算 説明書 ページ
15	宇治のこだわり農業支援事業費 農林茶業課 地域奨励作物の振興と米の生産調整目標達成を図る取組に対する支援	1,250 (1,250)	1,250 [67] 1,250
16	新規就農者確保事業費 農林茶業課 「京力農場プラン」に基づく新規就農者への給付に要する経費	15,000 (13,500)	0 [68] 0
17	新規就農者定着促進事業費 農林茶業課 新規就農者の定着のための研修費用等の助成に要する経費	500 (500)	500 [68] 500
18	【拡充】宇治市農産物普及促進事業費 農林茶業課 市内産農産物の普及促進のための取組を実施 【拡充】親子を対象とした食材講座を実施	222 (217)	202 [68] 197
19	高品質茶推進事業補助金 農林茶業課 宇治茶製法の特色である「手摘み」「覆下栽培」等の支援と環境にやさしい茶生産を推進するための補助	6,250 (6,250)	3,150 [68] 3,250
20	茶・茶園品評会出品奨励費 農林茶業課 全国・関西茶品評会にかかる出品奨励金や入賞報奨金並びに宇治市茶・茶園品評会の入賞者表彰等に要する経費	5,765 (5,610)	2,965 [68] 3,110
21	優良茶園振興事業補助金 農林茶業課 茶園の新規造成及び優良品種への改植に対する補助	3,000 (3,000)	1,000 [68] 1,000

No.	事業名及び事業概要	事業費 / 一般財源 (前年度)	予算 説明書 ページ
-----	-----------	---------------------	------------------

22	市内産宇治茶ブランド化推進事業費	農林茶業課 3,500 ※(8,000)	3,500 [68] 8,000
----	-------------------------	----------------------------	---------------------

碾玉の販売プロモーションや、市内産宇治茶の認証制度の検討に要する経費



23	宇治茶おもてなし推進事業費	農林茶業課 1,703 ※(1,292)	1,703 [68] 1,292
----	----------------------	----------------------------	---------------------

宇治茶のふるまいなどにより、おもてなしの心の醸成を推進するための経費

24	【拡充】林道維持管理費	農林茶業課 20,278 (9,132)	9,568 [69] 9,132
----	--------------------	----------------------------	---------------------

25	【拡充】天ヶ瀬森林公園整備費	農林茶業課 5,180 (2,680)	2,680 [69] 2,680
----	-----------------------	---------------------------	---------------------

【拡充】豊かな森を育てる府民税市町村交付金を活用した整備事業
・炭山林道整備
・天ヶ瀬公園整備

26	【拡充】鳥獣捕獲飼養対策費	農林茶業課 4,167 (6,788)	665 [69] 616
----	----------------------	---------------------------	-----------------

農林産物に被害を与える鳥獣の駆除等に要する経費

【拡充】有害鳥獣緊急捕獲事業
シカ・イノシシの捕獲対策強化のため、奨励金を交付
上限頭数の拡大:110頭→150頭

No.	事業名及び事業概要	事業費 / 一般財源 (前年度)	予算 説明書 ページ
-----	-----------	---------------------	------------------

27 **新規** 要適正管理森林等災害予防事業補助金 農林茶業課 500 0 [69]

要適正管理森林等において土砂の崩壊等による災害を未然に抑制するための補助

28 **勤労者住宅融資事業費** 商工観光課 60,000 0 [66]
(60,000 0)

近畿労働金庫と協調し、住宅購入等資金を低利で融資

		制度
利率	変動	0.675%
	5年固定	0.950%
	10年固定	1.000%
上限	新築・購入	700万円
	増改築・修繕	500万円

29 **商業活力再生支援事業費** 商工観光課 3,000 3,000 [70]
(3,000 3,000)

宇治商工会議所の商店街ネットワーク事業や地域産品海外販路開拓支援事業等に対する補助

30 **小規模事業経営改善事業補助金** 商工観光課 30,462 30,462 [70]
(30,245 30,245)

宇治商工会議所が実施する小規模企業指導事業に対する補助

31 **宇治市中小企業低利融資事業費** 商工観光課 1,547,000 151,000 [70]
(1,558,000 162,000)

市内の中小企業者に低利での融資を行うとともに、保証料及び支払利子額の一部を補給することにより経営を支援

保証料補給補助 保証料の1/2に相当する額
利子補給補助 融資金利子に相当する額(2年間)

No.	事業名及び事業概要	事業費 / 一般財源		予算 説明書 ページ	
		(前年度)	(前年度)		
32	中小企業融資保証料・利子補給金	商工観光課	13,500 (23,000)	13,500 23,000	[70]
	京都府融資及びマル経融資を借り入れた中小企業者に保証料・利子の一部を補給				
	・ 保証料補給補助				
	対象融資 京都府開業・経営承継支援資金(開業一般型及び開業支援型に限る)				
	※京都府小規模企業おうえん資金に対する保証料補給は廃止				
	補給内容 保証料の1/2相当額				
	・ 利子補給補助				
	対象融資 株式会社日本政策金融公庫小規模事業者経営改善貸付制度(マル経)				
	補給内容 融資金利子の内1.4%の利率に相当する額(3年間)				
33	 中小企業創業支援事業費	商工観光課	5,000	5,000	[70]
	創業初期の経営安定化、地域経済の活性化等を目的とした補助				
	対象経費: 創業者等が行う店舗購入・店舗改修・広告宣伝等				
	・ 基礎分 … 補助率 1/3 (上限 100万円)				
	・ 加算分 … 最大50万円(加算要件: 移住・若者・市内新規雇用)				
34	観光センター管理運営費	商工観光課	29,074 (27,225)	29,034 27,185	[70]
	観光センターの管理運営経費				
35	市営茶室管理運営費	商工観光課	14,218 (13,921)	1,856 2,059	[70]
	市営茶室「対鳳庵」で抹茶等を提供				

平成29年度当初予算 事業概要

市民環境部

No.	事業名及び事業概要	事業費 / 一般財源 (前年度)	予算 説明書 ページ
36	拡充 観光案内所管理運営費 観光案内所(JR宇治駅・近鉄大久保駅・京阪宇治駅)の管理運営経費 【拡充】京阪宇治駅前観光案内所の新設	商工観光課 7,793 (3,741)	7,793 [70] 3,741
37	観光振興計画推進事業費 観光振興計画の進行管理及び後期アクションプランの策定に要する経費	商工観光課 6,736 ※(6,400)	6,736 [71] 6,400
38	宇治茶巡りガイドツアー事業費 宇治茶に特化した無料ガイドツアーに要する経費	商工観光課 150 ※(150)	150 [71] 150
39	観光インバウンド推進事業費 外国人観光客のさらなる誘客を図るための広報に要する経費	商工観光課 7,650 ※(7,650)	7,650 [71] 7,650
40	観光情報発信事業費 市内観光資源の情報発信、宣伝の強化等に要する経費	商工観光課 6,360 ※(7,000)	6,360 [71] 7,000
41	拡充 お茶の京都DMO協議会負担金 「お茶の京都」を推進するDMO協議会への負担金	商工観光課 23,300 ※(2,680)	12,500 [71] 2,680
42	新規 お茶の京都博開催事業費 「お茶の京都博」の開催に要する経費 お茶の京都博メインイベントを宇治市で開催 (平成29年10月21日(土)・22日(日))	商工観光課 39,917	22,517 [71]

平成29年度当初予算 事業概要

市民環境部

No.	事業名及び事業概要	事業費 / 一般財源 (前年度)	予算 説明書 ページ
43	<p>企業立地促進助成事業費</p> <p>産業推進課</p> <p>地域経済の活性化と雇用機会の創出を図るために、市内に新たに事業場を設置・増設する企業への助成</p> <ul style="list-style-type: none"> ・ 設置助成 (上限 3,000万円) ・ 操業支援助成 (上限 5,000万円) ・ 雇用創出助成 (上限 3,000万円) 	<p>26,296</p> <p>(39,792)</p>	<p>13,196 [71]</p> <p>39,792</p>
44	<p>展示会出展支援助成事業費</p> <p>産業推進課</p> <p>市内中小企業が開発した製品等を展示会に出展する経費の1/2を助成</p> <ul style="list-style-type: none"> ・ 助成期間 1企業に対して3年まで ・ 上限 100万円(単年度40万円) 	<p>2,500</p> <p>(2,500)</p>	<p>2,500 [71]</p> <p>1,500</p>
45	<p>中小企業育成支援事業費</p> <p>産業推進課</p> <p>市内中小企業が実施する技術者等の人材育成を支援</p>	<p>300</p> <p>(300)</p>	<p>300 [71]</p> <p>300</p>
46	<p>産業振興センター運営費</p> <p>産業推進課</p> <p>産業振興センターの運営費</p>	<p>5,938</p> <p>(6,221)</p>	<p>0 [71]</p> <p>0</p>
47	<p>ベンチャー企業育成支援事業費</p> <p>産業推進課</p> <p>育成工場入居企業及び市内企業に対する支援</p>	<p>14,700</p> <p>(14,700)</p>	<p>0 [71]</p> <p>0</p>
48	<p>中小企業人材確保支援事業費</p> <p>産業推進課</p> <p>中小企業の人材確保と若者の雇用支援を目的とした、市主催の市内中小企業合同説明会を開催</p>	<p>2,000</p> <p>(2,000)</p>	<p>2,000 [71]</p> <p>2,000</p>

平成29年度当初予算 事業概要

市民環境部

No.	事業名及び事業概要	事業費 / 一般財源 (前年度)	予算 説明書 ページ
49	新規 産業戦略策定準備費 産業戦略の策定に向け、地域産業連関表を分析	産業推進課 736	736 [71]
50	人権啓発事業費 人権週間記念事業の実施、人権講座等の開催、啓発情報紙の配布、啓発物品等の作成	人権啓発課 4,533 (4,415)	2,098 [49] 2,080)
51	コミュニティワークうじ館・こはた館啓発交流活動推進事業費 人権尊重理念の普及、人権問題の解決を図るための啓発・交流事業に要する経費	人権啓発課 5,359 (5,359)	2,449 [57] 2,550)
52	コミュニティワークうじ館・こはた館地域福祉活動推進事業費 地域福祉の推進のための相談事業等に要する経費	人権啓発課 10,792 (10,771)	7,191 [57] 7,198)
53	男女共同参画施策推進費 第4次UJIあさぎりプランに基づき、学習機会の提供、相談、市民活動支援、情報提供、調査研究等を実施	男女共同参画課 2,722 (2,794)	1,933 [46] 1,998)
54	男女共同参画支援センター運営費 男女共同参画支援センターの運営費	男女共同参画課 12,085 (11,846)	11,518 [46] 11,323)
55	JR宇治駅前市民交流プラザ運営費 JR宇治駅前市民交流プラザの運営費	男女共同参画課 11,464 (11,483)	5,201 [48] 5,201)

平成29年度当初予算 事業概要

市民環境部

No.	事業名及び事業概要		事業費 / 一般財源		予算 説明書 ページ
			(前年度)	(年度)	
56	浄化槽設置整備事業費補助金 浄化槽の設置に対する補助	環境企画課	7,446 (7,447)	2,494 2,495	[43]
57	ISO14001推進費 環境マネジメントシステム運用に要する経費	環境企画課	84 (560)	84 560	[44]
58	エコファミリー推進事業費 家庭における省エネ・省資源への意識啓発・取組を促進	環境企画課	95 (95)	95 95	[44]
59	地球温暖化対策推進事業費 宇治市第2次地球温暖化対策地域推進計画等に基づく地球温暖化対策の推進に要する経費	環境企画課	375 (380)	309 314	[44]

「環境フェスタ」の開催 平成29年11月(予定)



<環境フェスタ>

No.	事業名及び事業概要	事業費 / 一般財源 (前年度)	予算 説明書 ページ
60	地球温暖化対策推進パートナーシップ会議運営費	223 (223)	223 [44] 223)

市民・事業者・行政が協働して地球温暖化対策のための各種啓発活動を実施



<家庭の省エネ相談所>

61	家庭用雨水タンク設置事業費補助金	1,000 (1,500)	666 [44] 1,000)
----	------------------	------------------	--------------------

家庭用雨水タンクを設置した世帯に対する補助
補助率 購入費用の3/4 (補助上限 4.5万円)

62	緑のカーテン推進事業費	902 (1,002)	902 [44] 1,002)
----	-------------	----------------	--------------------

ゴーヤ等を用いて直射日光を遮ることで、冷房負荷を低減させ
温室効果ガスの削減を図る



<緑のカーテンコンテスト一般部門市長賞受賞作品>

平成29年度当初予算 事業概要

市民環境部

No.	事業名及び事業概要		事業費 / 一般財源		予算 説明書 ページ
			(前年度)	(前年度)	
63	公共施設温室効果ガス削減対策事業費	環境企画課	5,000 (6,000)	5,000 6,000	[44]
	温室効果ガスの削減を図るため、各公共施設において LED照明への付替え工事を実施 年間温室効果ガス排出量削減効果 約19.8t-CO ₂				
64	新規 自立型再生可能エネルギー導入事業費補助金	環境企画課	16,000	2,400	[44]
	住宅用太陽光発電・蓄電設備の設置補助に要する経費 太陽光発電設備 4万円(補助上限) 蓄電設備 36万円(補助上限)				
65	斎場施設運営費	環境企画課	75,272 (80,125)	2,000 2,000	[64]
	宇治市斎場の運営に要する経費				
66	城南衛生管理組合分担金	ごみ減量推進課	1,843,516 (1,741,638)	1,843,516 1,741,638	[65]
	ごみ処理分	1,454,467			
	し尿処理分	389,049			
67	びん・ペットボトル収集運搬委託費	ごみ減量推進課	52,228 (52,228)	52,228 52,228	[65]
	家庭から排出されるびん・ペットボトルの分別収集運搬委託に要する経費				

No.	事業名及び事業概要	事業費 / 一般財源		予算 説明書 ページ
		(前年度)	(度)	

68	リサイクル事業費	ごみ減量推進課	2,117 (2,347)	2,027 2,237	[65]
----	-----------------	---------	------------------	----------------	--------

ごみ減量やリサイクル等、市民への啓発等に要する経費



<環境教育>



<小型家電回収箱>

69	宇治廃棄物処理公社補助金	ごみ減量推進課	7,089 (7,089)	7,089 7,089	[65]
----	---------------------	---------	------------------	----------------	--------

浸出水処理施設の管理費等補助金

70	不燃物収集運搬委託費	ごみ減量推進課	91,260 (110,768)	91,260 110,768	[65]
----	-------------------	---------	---------------------	-------------------	--------

不燃ごみの収集運搬委託に要する経費

71	古紙回収事業費	ごみ減量推進課	44,241 (46,841)	42,041 44,612	[65]
----	----------------	---------	--------------------	------------------	--------

町内会・自治会等への報償金等
報償金 5円/kg

No.	事業名及び事業概要	事業費 / 一般財源 (前年度)	予算 説明書 ページ
72	ごみ減量化促進対策費 家庭用生ごみ処理機等の購入に対する補助金	ごみ減量推進課 440 (440)	440 [65] 440
73	溝土収集運搬委託費 町内会等の溝清掃により生じる溝土の収集運搬委託に要する経費	ごみ減量推進課 6,000 (4,886)	6,000 [65] 4,886
74	可燃物等収集運搬委託費 可燃ごみ等の一部収集運搬委託に要する経費	ごみ減量推進課 198,000 (162,800)	198,000 [65] 162,800

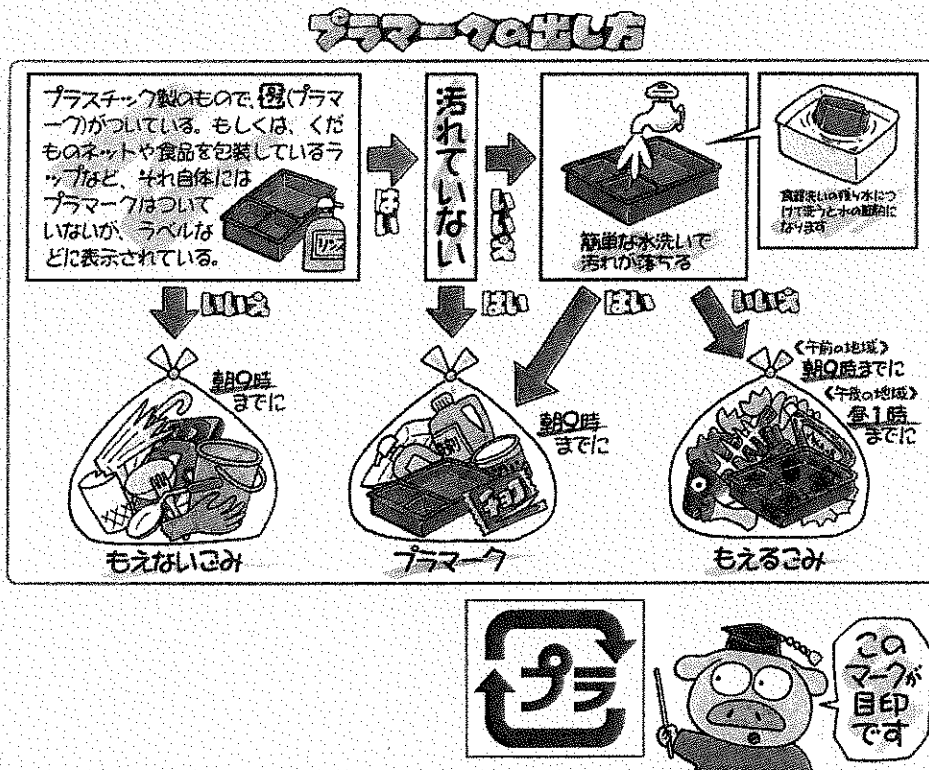

平成29年度当初予算 事業概要

福祉こども部

No.	事業名及び事業概要		事業費 / 一般財源		予算 説明書 ページ
			(前年度)	(前年度)	
1	民生児童委員活動助成費等	地域福祉課	39,050 (39,767)	19,111 20,231	[54]
	民生児童委員事務費	217			
	宇治市民生委員推薦会委員報酬 10人分	202			
	民生児童委員活動助成費	38,614			
	民生児童委員改選事務費	17			
2	くらしの資金貸付事業費	地域福祉課	5,120 (5,050)	1,112 902	[54]
	社会福祉協議会に委託 貸付限度 10万円				
	貸付対象：生活保護基準収入の1.8倍以内の世帯				
	貸付時期：夏期 7月、冬期 12月の年2回				
3	社会福祉協議会活動助成金	地域福祉課	69,521 (66,761)	69,521 65,782	[54]
	学区福祉委員会活動事業補助金	3,300			
	ふれあい福祉センター事業補助金	3,600			
	その他運営補助金等	62,621			
4	臨時福祉給付金給付事業費	地域福祉課	573,400 (813,000)	0 0	[54]

消費税率の引上げによる低所得者への影響を緩和することを目的とした臨時的な給付措置を実施

<給付の対象者及び給付額>

臨時福祉給付金	
対象者	平成28年度分の市民税(均等割)非課税者 (課税者の扶養親族、生活保護受給者等を除く)
給付額	15,000円

平成29年度当初予算 事業概要

福祉こども部

No.	事業名及び事業概要	事業費 / 一般財源 (前年度)	予算 説明書 ページ
5	生活保護申請者つなぎ立替金貸付事業費 <p>生活保護の申請から決定までの間のつなぎ資金として一世帯あたり3万円を限度として無利子貸付を実施</p>	生活支援課 3,600 (4,000)	0 [54] 0)
6	中国残留邦人生活支援事業費 <p>中国残留邦人等の老後の生活の安定を図るため、生活支援給付や身近な地域における日本語教室等の生活支援事業を実施</p>	生活支援課 51,795 (67,690)	11,442 [54] 15,284)
7	生活困窮者自立支援事業費 <p>生活困窮者の自立支援に要する経費</p> <ul style="list-style-type: none"> ・ 自立相談支援 8,106 ・ 住居確保給付金 2,000 	生活支援課 10,106 (12,042)	2,558 [54] 3,094)
8	新規 生活困窮者等学習支援事業費 <p>生活困窮世帯等の子どもと保護者への学習支援及び相談支援等の実施に要する経費</p>	生活支援課 1,487	444 [54]
9	生活保護扶助費 <p>生活扶助等</p> <p>生活保護世帯(月平均見込)約2,080世帯</p>	生活支援課 4,900,000 (4,709,000)	1,134,977 [61] 1,092,488)
10	新規 障害福祉計画策定費 <p>宇治市障害福祉計画(第5期 平成30~32年度)の策定経費</p>	障害福祉課 1,458	1,458 [54]

平成29年度当初予算 事業概要

福祉こども部

No.	事業名及び事業概要	事業費 / 一般財源		予算 説明書 ページ
		(前年度)	(前年度)	

11	障害者介護給付費等支給認定審査会運営費	障害福祉課	4,597 (3,512)	4,506 [54] 1,869)
----	----------------------------	-------	------------------	----------------------

障害者等の介護給付費等の支給申請に対し、障害者等の障害支援区分に関する審査判定業務を行う審査会を運営

12	障害者福祉サービス利用者負担の軽減措置	障害福祉課	6,073	4,005
----	----------------------------	-------	-------	-------

宇治市独自の利用者負担軽減措置を実施

利用者負担軽減額

- ・ 補装具 1,665
- ・ 地域生活支援事業(日常生活用具給付) 1,279
- ・ 地域生活支援事業(移動支援・日中一時支援等) 3,129

障害福祉サービス利用者負担等の軽減措置

所得階層区分	利用者負担上限月額				地域生活支援事業利用者負担率			
	障害福祉サービス		補装具		訪問入浴 地活センター等		日常生活用具	
	障害者	障害児	障害者	障害児	障害者	障害児	障害者	障害児
生活保護世帯	0円	0円	0円	0円	0%	0%	0%	0%
市民税非課税世帯								
市民税課税世帯	市民税所得割16万円未満	9,300円	0円	0円	2.5%	1.2%	5%	5%
	市民税所得割16万円以上	37,200円	4,600円					
	市民税所得割28万円未満		37,200円	18,600円				
	市民税所得割28万円以上	37,200円						
	一定所得(市民税所得割46万円)以上		給付対象外					

※網掛け部分は宇治市独自軽減(国基準:市民税課税世帯 10%)

No.	事業名及び事業概要	事業費 / 一般財源 (前年度)	予算 説明書 ページ
-----	-----------	---------------------	------------------

地域生活支援事業利用者負担率の見直し

所得階層区分	見直し前		見直し後		
	移動支援 日中一時支援		移動支援 日中一時支援		
	障害者	障害児	障害者	障害児	
生活保護世帯	0%	0%	0%	0%	
市民税非課税世帯					
市民税課税世帯	市民税所得割 48,600円未満	2.5%	1.2%	2.5%	1.2%
	市民税所得割 48,600円以上 97,000円未満			4%	
	市民税所得割 97,000円以上 169,000円未満			6%	
	市民税所得割 169,000円以上 280,000円未満			8%	
	市民税所得割 280,000円以上			10%	

※網掛け部分は宇治市独自軽減(国基準:市民税課税世帯 10%)

13	特別障害者手当等給付費	障害福祉課	138,305 (133,798)	34,637 [55] 33,510)
----	--------------------	-------	----------------------	------------------------

「特別障害者手当」

- ・心身の重度の障害のため、日常生活において常時、特別の介護を要する20歳以上の在宅重度障害者に支給

「障害児福祉手当」

- ・日常生活において常時の介護を要する20歳未満の在宅重度障害児に支給

「経過的福祉手当」

- ・特別障害者手当及び障害基礎年金のいずれも受給できない重度障害者に対して経過的措置として支給

14	福祉タクシー扶助費	障害福祉課	35,983 (37,768)	35,983 [55] 37,768)
----	------------------	-------	--------------------	------------------------

外出困難な重度心身障害者等の生活行動範囲の拡大及び社会参加の促進を図るため、タクシー料金の一部を助成（月額 1,200円）

平成29年度当初予算 事業概要

福祉こども部

No.	事業名及び事業概要	事業費 / 一般財源 (前年度)	予算 説明書 ページ
15	<p>各種自己負担助成金</p> <p>障害福祉課 年金医療課</p> <p>身体障害者手帳等の交付を申請する際に必要となる診断書料を助成</p> <ul style="list-style-type: none"> ・ 特別障害者手当、特別児童扶養手当等及び障害基礎年金の診断書料助成の廃止 ・ 身体障害者手帳等診断書料助成上限額の見直し 3,000円→2,000円 	<p>2,420</p> <p>(3,570)</p>	<p>2,420 [55]</p> <p>3,570</p>
16	<p>重度身体障害者訪問入浴サービス事業費</p> <p>障害福祉課</p> <p>家族等による入浴介護が困難な在宅の重度身体障害者(児)に対し、移動入浴車による訪問入浴サービスを実施</p>	<p>4,414</p> <p>(4,000)</p>	<p>2,417 [55]</p> <p>2,176</p>
17	<p>障害者施設等通所交通費助成金</p> <p>障害福祉課</p> <p>障害者施設等に通所する障害者に交通費の一部を助成</p>	<p>6,999</p> <p>(6,721)</p>	<p>6,999 [55]</p> <p>6,721</p>
18	<p>心身障害者介護支援（レスパイトサービス）事業費</p> <p>障害福祉課</p> <p>在宅の障害者を介護している保護者の負担軽減を図るため、障害者の一時的な介護を実施</p> <p>利用料：1時間あたり450円、1泊あたり4,500円 実施場所：宇治作業所（五ヶ庄二番割） 宿泊ホーム（木幡御蔵山）</p>	<p>4,074</p> <p>(4,450)</p>	<p>4,074 [55]</p> <p>4,450</p>

平成29年度当初予算 事業概要

福祉こども部

No.	事業名及び事業概要	事業費 / 一般財源 (前年度)	予算 説明書 ページ
19	障害者介護給付費 障害程度が一定以上の人の自立生活に必要な居宅介護・生活介護・短期入所等の障害福祉サービス提供にかかる費用を給付	障害福祉課 2,035,349 (1,895,499)	512,113 [55] 477,092)
20	障害者訓練等給付費 身体的または社会的なリハビリテーションや就労移行支援・就労継続支援等の障害福祉サービス提供にかかる費用を給付	障害福祉課 944,213 (911,075)	236,054 [55] 227,770)
21	障害者自立支援医療費 更生医療・精神通院医療等の経費 障害者自立支援医療特別対策の継続 事業費：京都府制度分 2,361 (府1/2 市1/2) 対象：在宅酸素療法やストーマ周辺部位の感染防止等を対象に自己負担上限を設定し超過分について助成	障害福祉課 239,523 (233,445)	67,674 [55] 67,063)
22	障害者補装具費 身体障害者の義肢・装具・車いす等の購入または修理に要する費用を支給	障害福祉課 41,622 (41,983)	11,496 [55] 11,382)
23	障害者意思疎通支援事業費 手話通訳者や要約筆記者の派遣など、障害者のコミュニケーションを支援	障害福祉課 7,194 (7,220)	4,052 [55] 4,079)
24	障害者日常生活用具費 日常生活用具(ストーマ装具・特殊寝台・入浴補助用具等)の購入に要する費用を支給	障害福祉課 50,912 (52,305)	29,229 [55] 29,544)

平成29年度当初予算 事業概要

福祉こども部

No.	事業名及び事業概要	事業費 / 一般財源 (前年度)	予算 説明書 ページ
25	<p>障害者移動支援事業費</p> <p>障害福祉課</p> <p>地域における自立生活及び社会参加を支援するため、ガイドヘルパー利用に要する費用を支給</p>	<p>79,317</p> <p>(80,116)</p>	<p>45,048 [55]</p> <p>43,589)</p>
26	<p>障害者日中一時支援事業費</p> <p>障害福祉課</p> <p>障害者等の家族の就労支援や一時的な休息を目的に、障害者等に活動の場を提供し、社会に適応するための日常的な訓練等を支援</p>	<p>113,188</p> <p>(92,500)</p>	<p>64,319 [55]</p> <p>49,999)</p>
27	<p>障害者相談支援事業費</p> <p>障害福祉課</p> <p>障害者等が自立した日常生活や社会生活を営むことができるよう、各種相談に応じて必要な情報提供等を実施</p> <p>実施場所：障害者生活支援センター（五ヶ庄二番割）</p>	<p>20,493</p> <p>(19,221)</p>	<p>18,830 [55]</p> <p>18,065)</p>
28	<p>障害者生活支援事業費</p> <p>障害福祉課</p> <p>中途失明者点字講習会や精神障害者の社会復帰を目標としたグループワーク事業を実施</p>	<p>3,158</p> <p>(3,121)</p>	<p>1,730 [55]</p> <p>1,698)</p>
29	<p>地域活動支援センター等事業費</p> <p>障害福祉課</p> <p>地域生活支援の促進を図ることを目的とし、創作的活動又は生産活動の機会提供や社会との交流促進等の事業を実施</p>	<p>17,270</p> <p>(32,852)</p>	<p>16,122 [55]</p> <p>30,974)</p>
30	<p>知的障害施設入所者医療費負担緩和事業費</p> <p>障害福祉課</p> <p>知的障害者施設への入所者に対して、原則3割である医療費の自己負担を1割に軽減（平成21年3月末までの暫定措置を延長）</p>	<p>187</p> <p>(122)</p>	<p>94 [55]</p> <p>61)</p>

平成29年度当初予算 事業概要

福祉こども部

No.	事業名及び事業概要	事業費 / 一般財源 (前年度)	予算 説明書 ページ
31	<p>手話奉仕員養成講座開設事業費</p> <p>障害福祉課</p> <p>聴覚障害者のコミュニケーション支援を行う手話奉仕員の養成講座を実施</p> <p>市民募集の受講者を対象にして前期・後期課程 年82時間予定</p>	<p>1,717</p> <p>(1,717)</p> <p>940</p> <p>934</p>	[55]
32	<p>身体障害者相談員設置事業費</p> <p>障害福祉課</p>	<p>496</p> <p>(488)</p>	[55]
33	<p>知的障害者相談員設置事業費</p> <p>障害福祉課</p> <p>身体障害者及び知的障害者相談員による相談・指導等に要する経費</p>	<p>100</p> <p>(98)</p> <p>100</p> <p>98</p>	[55]
34	<p>障害者虐待防止対策事業費</p> <p>障害福祉課</p> <p>一時的な保護を目的として、虐待を受けた障害者を施設に措置入所させるための経費</p>	<p>157</p> <p>(201)</p> <p>85</p> <p>101</p>	[55]
35	<p>軽度・中等度難聴児支援事業費</p> <p>障害福祉課</p> <p>身体障害者手帳の交付対象とならない軽度・中等度の難聴児に対して補聴器等の購入費を助成</p>	<p>370</p> <p>(370)</p> <p>185</p> <p>185</p>	[55]
36	<p>新規 音訳ボランティア養成事業補助金</p> <p>障害福祉課</p>	<p>60</p>	[55]
37	<p>新規 要約筆記ボランティア養成事業補助金</p> <p>障害福祉課</p> <p>音訳ボランティア及び要約筆記ボランティアの養成講座に対する補助</p> <p>講座開催に要する経費の1/2を補助(上限6万円)</p>	<p>60</p>	[55]
38	<p>障害児通所給付費</p> <p>障害福祉課</p> <p>障害児通所支援及び障害児相談支援に要する経費</p>	<p>324,300</p> <p>(304,487)</p> <p>82,067</p> <p>77,141</p>	[58]

No.	事業名及び事業概要	事業費 / 一般財源 (前年度)	予算 説明書 ページ
-----	-----------	---------------------	------------------

39 宇治市奨学資金貸与費 ことども福祉課 5,714 11 [54]
(7,441 11)

高等学校(国公立)	6,600円(月額)
高等学校(私立)	13,500円(月額)
大学(国公立)	21,000円(月額)
大学(私立)	30,000円(月額)
高等専門学校(1年～3年)	6,600円(月額)
高等専門学校(4年～5年)	12,000円(月額)

40 児童手当費 ことども福祉課 2,960,573 456,913 [58]
(3,042,853 469,532)

家庭等における生活の安定に寄与するとともに、次代の社会を担う児童の健やかな成長に資するため手当を支給

支給対象	支給額(月額)
3歳未満	15,000円
3歳以上小学校修了前	
第1子、第2子	10,000円
第3子以降	15,000円
中学生	10,000円
所得制限額以上の世帯	5,000円
〔 夫婦、児童2人の4人世帯の場合は 960万円(収入ベース) 〕	

41 児童扶養手当費 ことども福祉課 828,747 552,694 [58]
(824,757 550,046)

ひとり親家庭等の生活の安定と自立の促進に寄与するため手当を支給

月額支給額	全部支給	一部支給(所得に応じて)
第1子	42,330円	9,990円～42,320円
第2子加算額	10,000円	5,000円～9,990円
第3子以降加算額	6,000円	3,000円～5,990円

平成29年度当初予算 事業概要

福祉こども部

No.	事業名及び事業概要	事業費 / 一般財源		予算 説明書 ページ
		(前年度)	(前年度)	
42	ファミリー・サポート・センター運営費 仕事と子育て等を両立させながら安心して働くことができる環境をつくるため、子育て等の援助を行いたい人と受けたい人からなる会員組織「ファミリー・サポート・センター」を運営し、相互援助活動を実施 登録受付：ファミリー・サポート・センター (JR宇治駅前市民交流プラザ ゆめりあ うじ 3階) 受付時間：月～金・第2土曜日 9:00～17:00 (祝日は除く) 利用料金：1時間 700円～(時間帯などにより異なる)	6,102 (5,849)	2,034 (1,951)	[58]
43	こどもショートステイ事業費 保護者が入院や出張、育児疲れなどの理由により、一時的に家庭で子育てが困難となった場合に、児童養護施設等で一定期間養育を実施 利用期間：原則として7日以内 利用料：1人につき1日 5,350円以内 実施施設：桃山学園(伏見区 児童養護施設) → おおむね3歳から小学校6年生まで 京都大和の家(精華町 児童養護施設・乳児院) → 生後2か月から小学校6年生まで	584 (584)	146 (146)	[58]
44	ひとり親家庭自立支援事業費 ひとり親家庭の自立に向けた総合的な支援を実施するため、母子・父子自立支援員を配置し、情報提供や求職活動、職業能力向上に関する相談を実施 相談日：月・水・金 8:30～16:00 児童扶養手当の現況届提出時期となる8月は月～金曜日で相談窓口を開設	2,102 (1,922)	2,102 (1,922)	[58]

平成29年度当初予算 事業概要

福祉こども部

No.	事業名及び事業概要	事業費 / 一般財源 (前年度)	予算 説明書 ページ
45	地域子育てひろば支援事業費 地域住民による「地域子育てひろば」運営に対する補助を実施 実施回数：月2回以上 補助上限：9,000円/月 実施場所：榎島下村集会所・開集会所・菟道平町集会所 ・平尾東集会所・伊勢田北集会所・明星集会所	こども福祉課 408 (408)	408 [58] 408
46	しあわせ子育て・子育て応援事業費 子どもが生まれた家庭に子どもを生み育てる喜びを感じてもらえるように、お祝いのメッセージ、ファミリー・サポート・センター無料利用券等を配布	こども福祉課 550 (2,050)	350 [58] 2,050
47	【拡充】ひとり親家庭自立支援給付事業費 ひとり親家庭の就業をより効果的に促進するため、資格取得のための費用等の一部を給付 【拡充】自立支援教育訓練給付 ・雇用保険の被保険者を対象に追加	こども福祉課 25,274 (18,595)	6,220 [58] 4,650
48	児童虐待防止対策緊急強化事業費 児童虐待の未然防止・早期発見を図るため、児童相談所及び関係機関との連携強化や広報、啓発活動等の取組を実施	こども福祉課 3,553 (3,630)	1,777 [58] 1,815

平成29年度当初予算 事業概要

福祉子ども部

No.	事業名及び事業概要	事業費 / 一般財源 (前年度)	予算 説明書 ページ
49	【拡充】子ども・子育て会議運営費 子ども・子育て会議の運営に要する経費 【拡充】子ども・子育て支援事業計画の見直しの必要性の検討などを行うための取組を実施	こども福祉課 2,410 (450)	2,410 [58] (450)
50	子育て支援総合コーディネーター事業費 「来庁者子育て支援コーナー」に、子育て支援総合コーディネーターを配置し、来庁者の子どもの一時預かり及び子育て支援全般に関する相談を実施 来庁者子育て支援コーナー 実施場所：市役所1階市民交流ロビー 受付時間：開庁日の9:00～16:30 職員配置：保育士2人 子育て支援総合コーディネーター1人(週2日)	こども福祉課 6,067 (6,000)	2,023 [58] (2,000)
51	子育て支援環境整備事業費 公共施設への子育て支援設備の設置等に要する経費 総合福祉会館及び生涯学習センターのトイレ内に、おむつ交換台・乳児チェアを設置	こども福祉課 2,280 (6,200)	2,280 [58] (6,200)

平成29年度当初予算 事業概要

福祉こども部

No.	事業名及び事業概要	事業費 / 一般財源 (前年度)	予算 説明書 ページ
52	<p>放課後児童健全育成事業補助金</p> <p>市条例基準を満たし、育成学級の定員を超える児童を受け入れる民間事業者に対する補助</p>	<p>こども福祉課</p> <p>17,360 (18,360)</p> <p>5,788 6,120</p>	[58]
53	<p>新規 子ども・子育て情報発信事業費</p> <p>子育て世帯への情報発信の充実を図るため、子育て情報誌やSNS等の多様な媒体による子育て支援事業等の広報を実施</p> <p>スマートフォンを活用した情報発信 「LINE」を活用し、主に未就学児を対象とした事業等に関するメッセージを発信</p> <p>子育て情報誌の発行 未就学児のいる全家庭に郵送等にて配布</p>	<p>こども福祉課</p> <p>1,573</p>	[58]
54	<p>乳幼児健康支援一時預かり事業費</p> <p>児童の病気回復期等における保護者の就労を支援するため、市内3カ所の医療機関で病児保育を実施</p> <p>実施施設： 宇治病院 月～金曜日 7:30～19:00、土曜日 7:30～17:00 浅妻医院 月～金曜日 7:00～19:00、土曜日 7:00～15:00 宇治徳洲会病院 月～金曜日 7:00～19:00、土曜日 7:00～18:00</p> <p>利用料：10時間まで 2,000円、1時間延長するごとに 200円 (食費等は別途 300円)</p>	<p>こども福祉課</p> <p>31,188 (31,734)</p> <p>10,426 10,636</p>	[59]

No.	事業名及び事業概要	事業費 / 一般財源 (前年度)	予算 説明書 ページ
-----	-----------	---------------------	------------------

55	地域子育て支援拠点事業費	こども福祉課 56,355 (52,580)	18,785 [59] 17,528)
----	---------------------	------------------------------	------------------------

地域における子育て親子の交流等を促進する子育て支援拠点を設置し、
子育てについての相談や情報の提供、講習等を実施

施設名	実施場所	開設日時	相談受付
地域子育て支援 基幹センター	JR宇治駅前市民交流プラザ ゆめりあうじ3階	月～金曜日、第2土曜日 9:00～16:00	月～金曜日 8:30～17:15
西部地域子育て 支援センター	小倉双葉園保育所内	月～金曜日 9:00～12:00、14:00～16:00	月～金曜日 9:00～16:00
南部地域子育て 支援センター	同胞保育園内	月～金曜日 9:00～11:30、13:30～16:00	
東部地域子育て 支援センター	なかよし保育園分園内	月～金曜日 9:30～12:00、13:30～16:00	
北部地域子育て 支援センター	第2登りこども園内	月～金曜日 9:00～14:00	
りぼん	平和堂100BAN店2階	月～土曜日のうち5日 10:00～16:00	
ぶんきょう にこにこルーム	京都文教大学・京都文教 短期大学内 月照館1階	月、火、木、金曜日 10:00～16:30	
ひあにしおぐら	小倉町南浦	火、木、土曜日 10:00～15:00(第4火 11:30～16:30)	

56	育成学級運営費	こども福祉課 346,173 (340,393)	101,342 [60] 99,791)
----	----------------	--------------------------------	-------------------------

育成学級(放課後児童健全育成事業)の運営に要する経費

57	育成学級緊急安全対策事業費	こども福祉課 4,043 (4,220)	2,043 [60] 2,720)
----	----------------------	----------------------------	----------------------

土曜日及び三季学校休業日等に開設する育成学級に安全対策
支援員等を配置

平日 全20学級に1人配置
土曜日 土曜日開設の定点8学級に配置

平成29年度当初予算 事業概要

福祉こども部

No.	事業名及び事業概要	事業費 / 一般財源 (前年度)	予算 説明書 ページ
-----	-----------	---------------------	------------------

58 **公立保育所運営経費** 保育支援課 1,443,456 1,204,410 [59]
(1,446,592 1,232,072)

公立保育所 7園 定員 940人

保育所運営費	49,126
保育所維持修繕費	5,091
非常勤職員設置費	162,749
保育所児童健康管理費	6,408
保育所給食費	79,881
パート保育士設置費	117,080
障害児特別保育費	61,214
保育士等職員給	961,907

59 拡充 **民間保育所等運営経費** 保育支援課 3,205,862 1,341,858 [59]
(3,234,947 1,226,218)

施設	施設数	1号定員	2・3号定員
民間保育所	11園	-	1,540人
認定こども園	8園	44人	1,380人
合計	19園	44人	2,920人

(前年度当初比+20人)

民間保育所等運営費	2,611,354
延長保育促進基盤整備事業費	46,719
障害児特別保育費	76,314
民間保育所等運営補助金	471,475

60 **保育所等緊急安全対策事業費** 保育支援課 33,818 16,918 [59]
(33,780 18,280)

安全・安心な保育所等運営の確立のため、公立、民間保育所等に
 保育所等安全運営支援員を配置

No.	事業名及び事業概要	事業費 / 一般財源 (前年度)	予算 説明書 ページ
-----	-----------	---------------------	------------------

61	一時預かり事業費	保育支援課 32,417 (36,090)	10,951 [59] 12,176)
----	-----------------	-----------------------------	------------------------

保育所等に入所していない就学前児童で、緊急・一時的に保育が必要となる場合、保育所等で一時的に保育を実施

62	補充 民間保育所等施設整備費	保育支援課 63,158 (0)	7,017 [59] (0)
----	-----------------------	------------------------	-------------------

待機児童対策及び民間保育所等施設における児童の安全・安心及び良好な保育環境の確保を図るため、民間保育所等の施設改修等に対して補助を実施

<榎島ひいらぎ保育園>

- ・ 整備内容 増築
- ・ 整備後定員 180人(+50人)



No.	事業名及び事業概要	事業費 / 一般財源 (前年度)	予算 説明書 ページ
-----	-----------	---------------------	------------------

63 病児・病後児保育費 保育支援課 43,100 14,368 [59]
(43,100 14,368)

保育中に体調不良となった児童について、保護者が迎えに来るまでの間、
保育所等の専用スペースにおいて看護師等による緊急的な対応を実施

64 家庭的保育事業費 保育支援課 86,779 23,962 [59]
(177,112 44,606)

待機児童対策のため、3歳未満の児童を対象に、民家を活用した
保育スペースにて家庭的保育事業を実施

区分	施設	開設場所	実施法人	定員
法人提案型	民家	木幡花揃	(福)あけぼの会	5人
		神明石塚	(福)心華会	5人
		広野町西裏	(福)同胞会	5人
		木幡赤塚	(福)あけぼの会	5人
		開町	(福)心華会	5人
		木幡陣ノ内	(福)あけぼの会	5人
		伊勢田町ウトロ	(福)かおり福祉会	5人
合計(7カ所)				35人

65 **拡充** 小規模保育事業費 保育支援課 111,322 34,317 [59]
(67,786 17,219)

待機児童対策のため、3歳未満の児童を対象に、小規模保育事業を実施

区分	施設	開設場所	実施法人	定員	
既設	法人提案型	パデシオン六地蔵 フォレストタワー1階	六地蔵奈良町	(福)あけぼの会	15人
		第3クレスビル2階	広野町西裏	(福)同胞会	15人
【拡充】 新設	法人提案型	新設	横島南落合	(福)同胞会	15人
	公的施設 利用型	東宇治幼稚園	五ヶ庄梅林	(福)白菊福祉会	15人
		国家公務員宿舎	伊勢田町若林	(福)かおり福祉会	15人
合計(5カ所)				75人	

※公的施設利用型については、家庭的保育からの移行

No.	事業名及び事業概要	事業費 / 一般財源 (前年度)	予算 説明書 ページ
-----	-----------	---------------------	------------------

1	制度で支える高齢者施策について	健康生きがい課 他 146,126 (130,111)	36,785 36,302
---	------------------------	-----------------------------------	------------------

宇治市高齢者保健福祉計画・第6期介護保険事業計画で定める7つの重点課題と施策の方向に基づいて、以下のとおり取り組みます

計画の重点課題	事業の内容	事業費	一般財源
事業名			
地域で支える包括的な支援体制づくり			
在宅要援護老人対策費	シルバーホン設置事業における見守り・健康相談サービス等	18,000	18,000
	家具等倒壊防止金具等設置助成	300	300
高齢者日常生活支援事業費	高齢者へ日常生活支援サービスを実施する各種事業者や団体に対して一部費用を助成	3,250	0
孤立高齢者支援制度	孤立高齢者に対し、民間事業者等、府、市が連携して見守りを実施	—	—
健康づくりと介護予防の推進			
複合型介護予防教室開催費 (介護特会)	介護予防教室を14会場で実施	48,229	6,029 ※
認知症の人への対応と家族・介護者への支援			
認知症地域支援事業費 (介護特会)	脳活性化教室(ファイブ・コグ、認知症予防ゲーム等)を6圏域で実施	4,433	554 ※
家族介護者支援事業費 (介護特会)	認知症高齢者に対する見守り支援として、端末機を貸与し位置検索サービスを提供	1,161	226 ※
初期認知症総合相談支援事業費 (介護特会)	認知症コーディネーターの設置、認知症対応型カフェ(6圏域)及び認知症講演会の実施	18,855	3,677 ※
高齢者の尊厳への配慮と権利擁護の充実			
高齢者虐待対策事業費	虐待緊急ショートステイ(所得に応じて1割の自己負担)	300	270
高齢者の生きがいづくりと社会参加の支援			
老人園芸ひろば管理費	府立木津高校と連携し、園芸教室を実施	63	63
高齢者活動事業費	宇治市敬老月間事業を展開	58	58
高齢者アカデミー運営費	京都文教大学と連携し、多様な世代が学び合い交流する高齢者アカデミーの運営	5,058	2,068

平成29年度当初予算 事業概要

健康長寿部

No.	事業名及び事業概要	事業費 / 一般財源 (前年度)	予算 説明書 ページ
-----	-----------	---------------------	------------------

計画の重点課題	事業の内容	事業費	一般財源
事業名			
高齢者の住まいと介護サービス基盤の整備			
地域密着型サービス等整備費補助金	小規模多機能型居宅介護・認知症グループホームの整備に対する補助	18,009	0
生活支援体制整備事業費(介護特会)	生活支援コーディネーター、「(仮称)地域の支え合い仕組みづくり会議」の設置	4,500	878 ※
適切な介護サービスの提供と質の向上			
福祉人材研修事業費(介護特会)	市内で介護に携わる職員及び介護事業所に対して研修を実施	800	156 ※
認知症対応型共同生活介護事業所家賃等助成事業費(介護特会)	認知症グループホームを利用する低所得者に対し家賃等の費用を減免した事業所に助成	23,110	4,506 ※
合計		146,126	36,785

※介護特会事業の一般財源欄は、一般会計からの繰出金を計上

平成29年度当初予算 事業概要

健康長寿部

No.	事業名及び事業概要	健康生きがい課	事業費 / 一般財源 (前年度)	予算 説明書 ページ
2	老人保護措置費等	健康生きがい課	136,174 (125,108)	112,879 [55] 103,401)
	65歳以上で生活環境や経済的理由等により居宅での養護を受けることが困難であると認められる場合に対する入所措置 老人保護施設措置見込 62人			
3	在宅要援護老人対策費	健康生きがい課	22,089 (21,800)	20,656 [55] 20,419)
	<ul style="list-style-type: none"> ・ 一人暮らし高齢者等訪問活動事業補助金 2,000 ・ 高齢者見舞品支給 196 ・ 老人福祉電話 1,593 ・ シルバーホン 18,000 ・ 家具等倒壊防止金具等設置助成 300 			
4	老人クラブ助成金	健康生きがい課	5,843 (5,910)	3,590 [55] 3,565)
	高齢者の老後の生活を健全で豊かなものにし、高齢者の福祉の増進に資することを目的とする老人クラブの育成助成に要する経費			
5	老人園芸ひろば管理費	健康生きがい課	861 (1,085)	239 [55] 358)
	60歳以上の市民を対象に、心身の健康を増進し、交流を深める場としての園芸ひろばの管理・運営に要する経費			

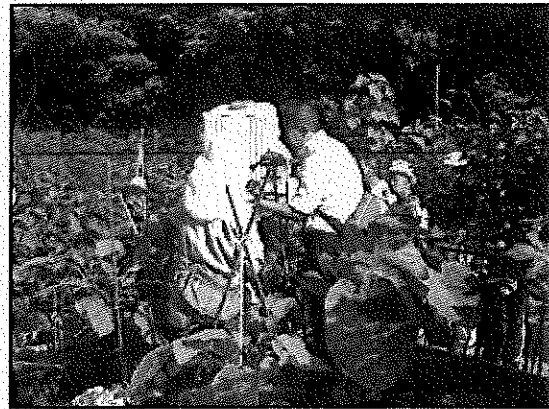

＜府立木津高校システム園芸科による園芸教室の様子＞

平成29年度当初予算 事業概要

健康長寿部

No.	事業名及び事業概要	事業費 / 一般財源 (前年度)	予算 説明書 ページ
6	<p>敬老会開催費</p> <p>健康生きがい課</p> <p>70歳以上の市民を対象に、文化センターにて式典を開催するための経費</p>	<p>12,106</p> <p>(11,513)</p>	<p>11,836 [55]</p> <p>11,243</p>
7	<p>高齢者活動事業費</p> <p>健康生きがい課</p> <p>高齢者が生き生きとした社会の実現に向けた各種サービスに要する経費</p> <ul style="list-style-type: none"> ・ 健康まつりの開催 ・ 宇治市連合喜老会等への助成 ・ 敬老月間事業の実施 ・ 宇治市高齢者住まいに関する指針の認証制度 	<p>1,666</p> <p>(1,666)</p>	<p>409 [55]</p> <p>0)</p>
 <p><市長の表敬訪問(敬老月間事業)></p>			
8	<p>宇治市シルバー人材センター運営助成費</p> <p>健康生きがい課</p> <p>定年後、自己の労働能力を活用し、自らの生きがいの充実と社会参加を希望する高齢者の就業機会の増大と福祉の増進を目的とする公益社団法人宇治市シルバー人材センターに対する助成</p>	<p>5,420</p> <p>(4,790)</p>	<p>5,420 [55]</p> <p>4,790)</p>
9	<p>生き生き手帖発行費</p> <p>健康生きがい課</p> <p>高齢者のための生きがい対策及び福祉サービスの内容を紹介した生き生き手帖の発行に要する経費</p>	<p>2,000</p> <p>(0)</p>	<p>1,774 [56]</p> <p>0)</p>

平成29年度当初予算 事業概要

健康長寿部

No.	事業名及び事業概要	事業費 / 一般財源 (前年度)	予算 説明書 ページ
10	介護用具リサイクル事業費 介護用具(特殊寝台・車いす・入浴用いす・エアマット)のリサイクル事業を委託	健康生きがい課 650 (705)	650 [56] 705)
11	一人暮らし高齢者等給配食サービス補助金 地区社会福祉協議会・学区福祉委員会が実施する一人暮らし高齢者等に対する給配食サービスの経費を補助	健康生きがい課 4,001 (4,025)	0 [56] 0)
12	高齢者あん摩・マッサージ・指圧・はり・きゅう施術費助成事業費 高齢者の健康の保持及び福祉の増進を図るため、市民税非課税者を対象にあん摩・マッサージ・指圧・はり・きゅうの施術費の一部を助成(上限 年間12,000円)	健康生きがい課 12,831 (12,841)	5,931 [56] 5,541)
13	高齢者住宅改造助成費 介護保険法における要支援・要介護の認定を受けた者の居住する住宅又はその敷地の改造のうち、介護保険制度の対象外となる工種(リフト・エレベーター等)について市単独施策として助成 補助率 1/2 (上限 30万円)	健康生きがい課 1,800 (2,100)	1,800 [56] 2,100)
14	新規 高齢者保健福祉計画等策定調査費 高齢者保健福祉計画及び第7期介護保険事業計画を策定	健康生きがい課 4,958	4,958 [56]
15	高齢者虐待対策事業費 一時的な避難を目的として、虐待を受けた高齢者を施設に措置入所させるための経費	健康生きがい課 1,560 (1,560)	29 [56] 299)

平成29年度当初予算 事業概要

健康長寿部

No.	事業名及び事業概要	事業費 / 一般財源 (前年度)	予算 説明書 ページ
-----	-----------	---------------------	------------------

16	介護予防安心住まい推進事業費	健康生きがい課 2,400 (2,400)	0 [56] 0)
----	-----------------------	-----------------------------	--------------

介護保険の認定を受けていない65歳以上で、市民税非課税世帯の高齢者の生活機能の維持・向上や転倒事故の防止を図るために、住宅の改修工事に要した費用の一部を府補助金を活用し助成
補助率 2/3 (上限 16万円)

17	高齢者日常生活支援事業費	健康生きがい課 3,250 (3,250)	0 [56] 0)
----	---------------------	-----------------------------	--------------

高齢者へ日常生活支援サービスを実施する各種事業者や団体に対して一部費用を助成

- ・利用料金減免額助成 (上限 年間1人あたり 5千円)
- ・サポート団体立ち上げ等支援 (上限 1団体あたり 20万円)

18	高齢者アカデミー運営費	健康生きがい課 5,058 (4,644)	2,068 [56] 3,674)
----	--------------------	-----------------------------	----------------------

高齢者の社会参画と生きがいづくりを目的として、京都文教大学・短期大学と連携し多様な世代が学び合い交流する高齢者アカデミーの運営に要する経費

- 対象者 : 65歳以上の市民
- 開催場所 : 京都文教大学・短期大学
- 授業内容 : 週1回の科目履修、
月1回のグループワーク
- 受講費用 : 半期1万円
- 入学時期 : 平成29年9月(敬老月間)



<アカデミーアワー>

No.	事業名及び事業概要	事業費 / 一般財源 (前年度)	予算 説明書 ページ
-----	-----------	---------------------	------------------

- 19 地域密着型サービス等整備費補助金 健康生きがい課 18,009 0 [56]
(14,283 0)

高齢者が介護を必要となっても住み慣れた日常生活圏域において生活を継続することができるための基盤整備に対する補助

圏域	対象
東宇治南	認知症グループホーム
	小規模多機能
西宇治	小規模多機能

- 20 認知症の人にやさしいまち・うじ推進事業費 健康生きがい課 880 0 [56]
(880 0)

宇治市認知症アクションアライアンス「れもねいど」の事業等を実施



<認知症フォーラム>

- 21 新規 認知症総合センター整備推進事業費 健康生きがい課 7,000 0 [56]

認知症ケアに携わる人材の養成、地域資源との連携強化等を実施

平成29年度当初予算 事業概要

健康長寿部

No.	事業名及び事業概要	事業費 / 一般財源		予算 説明書 ページ
		(前年度)	(前年度)	

22 地域福祉センター管理運営費 健康生きがい課 48,117 48,117 [57]
(53,320 53,320)

地域福祉センター(6カ所)の管理運営費

- ・ 木幡地域福祉センター管理運営費 6,027
- ・ 開地域福祉センター管理運営費 6,121
- ・ 西小倉地域福祉センター管理運営費 16,682
- ・ 東宇治地域福祉センター管理運営費 7,258
- ・ 広野地域福祉センター管理運営費 5,968
- ・ 槇島地域福祉センター管理運営費 6,061

23 **拡充** 各種検診・健康診査事業費 健康生きがい課 98,220 88,772 [62]
(104,478 93,838) [63]

がん、心臓病、脳卒中等の生活習慣病を予防する対策の一環として、
これらの疾病の早期発見を目的とした各種健(検)診を実施

	29年度		受診率	対象		受診方法
	事業費	一財		年齢	性別	
健康診査	1,395	457	6.0%	40歳以上(生活保護等)	男女	個別
胃がん	8,049	7,362	1.6%	40歳以上	男女	集団
子宮がん	17,645	16,822	5.5%	20歳以上隔年	女性	個別
子宮がん(臨時分)			(9.0%)	20歳	女性	個別
乳がん	20,282	19,002	7.2%	40歳以上隔年	女性	個別
乳がん(臨時分)			(34.0%)	40歳	女性	個別
肺がん	5,635	5,575	3.0%	40歳以上	男女	集団
大腸がん	21,863	21,831	7.9%	40歳以上	男女	個別
成人歯科	267	67	0.7%	40・50・60・70歳	男女	個別
肝炎ウイルス	7,583	2,155	5.6%	40歳以上	男女	個別
肝炎ウイルス(臨時分)			(12.3%)	40・45・50・55・60歳	男女	個別
結核予防	6,001	6,001	5.0%	65歳以上	男女	集団
前立腺がん	9,500	9,500	9.5%	55歳以上	男性	個別
計	98,220	88,772				

【拡充】成人歯科健診を自己負担金無料で実施

平成29年度当初予算 事業概要

健康長寿部

No.	事業名及び事業概要	健康生きがい課	事業費 / 一般財源 (前年度)	予算 説明書 ページ
24	骨粗しょう症予防対策費 予防教室等での骨量測定・健康指導に要する経費	健康生きがい課	859 (929)	556 [63] 591)
25	食生活改善推進員養成費 地域に根差した食育活動の推進を図るため、ボランティア活動を行う食生活改善推進員を養成するための経費	健康生きがい課	363 (0)	363 [63] (0)
26	心身障害児通園事業費 心身障害児等の育成を助長するため、就学前の児童に対し、集団生活への適応の訓練等を行う施設に対する補助等	保健推進課	21,354 (24,443)	20,921 [58] 24,010)
27	乳児家庭全戸訪問事業費 保護者の育児ストレスの解消と児童虐待の未然防止を図るため、家庭への全戸訪問を実施	保健推進課	6,370 (7,324)	4,856 [58] 4,018)
28	病院群輪番制病院運営事業費補助金 4市3町で構成する山城北医療圏において専用病床2床を確保し、休日における二次救急医療体制を確立 宇治市が事務局となり12病院へ補助	保健推進課	10,870 (10,941)	4,584 [62] 4,656)
29	不妊治療助成事業費 不妊治療等の自己負担分の一部を助成	保健推進課	9,825 (10,000)	4,913 [62] 5,000)

補助対象	補助率	補助上限	
保険診療分	1/2	年間 6万円	保険診療分と人工授精分の合計で10万円
人工授精		年間10万円	
不育症		1回の妊娠あたり 10万円	

平成29年度当初予算 事業概要

健康長寿部

No.	事業名及び事業概要	事業費 / 一般財源 (前年度)	予算 説明書 ページ
-----	-----------	---------------------	------------------

30 健康づくり・食育推進事業費 保健推進課 352 352 [62]
(352 352)

宇治市健康づくり・食育推進協議会の運営等に要する経費

31 骨髄ドナー助成事業費 保健推進課 700 350 [62]
(700 350)

京都府の助成制度を活用し、骨髄等の提供を行った市民に対し助成

対象者 : 宇治市在住の骨髄等提供者

助成内容 : 通院・面談等 1回あたり2万円(上限 14万円)

32 乳幼児健康診査事業費 保健推進課 27,579 27,579
(28,056 28,056)

集団健診(10か月児のみ個別健診)

健診対象	予定人数
3か月児	1,350人
10か月児	1,278人
1歳8か月児	1,279人
3歳児	1,406人

① 3か月児健康診査費 6,336 6,336 [62]

乳児期初期に、身体面の疾病・異常等を早期に発見し、適切な指導を行うことで乳児期の健全な成長発達を図るため、生後3～4か月児を対象に健やかセンターにおいて月4回実施



② 10か月児健康診査費 7,445 7,445 [62]

疾病・異常の発見、運動・精神機能の発達状態を把握し適切な指導を行い、健全な成長発達を図るため、生後10～11か月児を対象に宇治久世医師会協力医療機関に委託して実施
必要に応じて、健やかセンターにおいて月1回経過健診を実施

平成29年度当初予算 事業概要

健康長寿部

No.	事業名及び事業概要	事業費 / 一般財源 (前年度)	予算 説明書 ページ	
③	1歳8か月児健康診査費	6,756	6,756 [62]	
	<p>幼児期早期に、運動機能、精神発達等の障害を持った子どもを発見し、障害の顕在化・固定化や二次的障害の発生を予防・軽減するとともに、育児に関する指導を行い、幼児の健康の保持・増進を図るため、1歳8～9か月児を対象に健やかセンターにおいて月3～4回実施</p>			
④	3歳児健康診査費	7,042	7,042 [62]	
	<p>身体発育、視力・聴力の異常及び精神発達の面から発育状況、疾病の有無を多面的に検査し、総合的な判断のうえ、必要な指導を行い幼児の健康保持・増進を図るため、3歳5～6か月児を対象に健やかセンターにおいて月3～4回実施</p>			
33	乳幼児相談事務費	保健推進課	1,581	1,581 [62]
	<p>乳幼児の健康の保持・増進、保護者の育児不安の解消と育児力の向上を目的とした相談及び指導を実施</p>	(1,562)	1,562)	
34	発達相談事務費	保健推進課	9,062	8,257 [62]
	<p>発達相談員による発達診断及び保護者への助言指導等を実施</p>	(8,894)	8,154)	
35	親子あそびの教室運営費	保健推進課	2,775	2,775 [62]
	<p>1歳過ぎ～3歳頃で経過観察の必要があるとされた子どもに対し、親への指導と子どもの発達を促すことを目的とした支援事業を行うための経費</p>	(2,739)	2,739)	

No.	事業名及び事業概要	事業費 / 一般財源 (前年度)	予算 説明書 ページ
36	ババママスタート開催費 妊婦やその夫を対象に、健やかな子どもの成長発達を促すことを目的とした講座・相談を実施し、また、マタニティマークの認知度を高めるために普及を図る経費	保健推進課 2,796 (2,905)	2,234 [62] 2,351)
			
<パパ出番ですよ！～沐浴にチャレンジ～>		<おいしい！たのしい！クッキング>	
37	離乳食教室開催費 乳児の食生活について知識を深めることを目的として、離乳食の形態、調理法等について実習を実施 対象：生後5か月児の母親等	保健推進課 461 (459)	461 [62] 459)
38	妊婦健康診査費 妊娠・出産に支障を及ぼす疾病の早期発見・早期治療を促すために、健診費用を助成	保健推進課 109,449 (112,589)	109,449 [63] 112,589)
39	障害者歯科治療事業費 年末年始を除く毎週水曜日(祝日の場合は他に指定する日)に歯科サービスセンターにおいて、障害者の口腔衛生指導・処置・歯科治療並びに歯科相談を実施(年間開設日数 52日)	保健推進課 7,603 (7,641)	5,702 [63] 5,777)

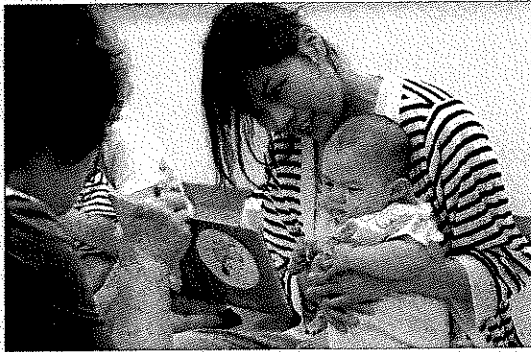
No.	事業名及び事業概要		事業費 / 一般財源 (前年度)	予算 説明書 ページ
40	早期療育ネットワーク会議運営費 療育等の専門的な指導が必要な子どもに対する早期療育システムの確立のためのネットワーク会議を開催	保健推進課	214 (214)	214 [63] 214)
41	絵本ふれあい事業費 親子のふれあいの大切さを伝えるきっかけづくりのひとつとして、3か月児健診と1歳8か月児健診の受診者に1冊ずつ絵本を配付	保健推進課	2,960 (3,516)	1,560 [63] 3,516)
				
42	感染症対策費 感染症に対する予防啓発経費	保健推進課	14 (133)	14 [63] 133)
43	幼児期後期フォロー教室開催費 コミュニケーション・行動・言語面等の発達に課題を有する子どもに対し、集団の場で自信を持って生活できるよう個別指導と集団指導を実施	保健推進課	2,723 (3,116)	1,786 [63] 2,261)

平成29年度当初予算 事業概要

健康長寿部

No.	事業名及び事業概要	事業費 / 一般財源 (前年度)	予算 説明書 ページ
-----	-----------	---------------------	------------------

44 **拡充** 各種予防接種事業費 健康生きがい課 437,254 432,007 [63]
保健推進課 (431,629 426,468)

予防接種名		予定人数
集団	結核(BCG)	1,440人
個別	ポリオ	70人
	日本脳炎	5,810人
	四種混合	5,730人
	二種混合	900人
	麻しん・風しん混合	2,907人
	子宮頸がん	30人
	ヒブ	4,940人
	小児用肺炎球菌	5,040人
	水痘	2,510人
	B型肝炎	3,240人
	高齢者インフルエンザ	24,047人
	高齢者肺炎球菌	5,379人

【拡充】平成28年10月1日から、定期予防接種の対象にB型肝炎を追加

45 **未熟児訪問指導事業費** 保健推進課 50 50 [63]
(50 50)

未熟児の健やかな成長と養育する保護者の支援のための訪問指導に要する経費

46 **未熟児養育医療費給付費** 保健推進課 15,240 3,135 [63]
年金医療課 (15,357 3,171)

医師が入院養育を必要と認めた未熟児に対する入院養育費の一部扶助等に要する経費

47 **風しん予防接種助成事業費** 保健推進課 574 288 [63]
(586 294)

風しん予防のため、京都府が実施する抗体検査等で抗体価が低いと診断され、予防接種を受けた対象者に対し、接種費用の2/3を助成

平成29年度当初予算 事業概要

健康長寿部

No.	事業名及び事業概要		事業費 / 一般財源 (前年度)	予算 説明書 ページ
48	新規 妊婦歯科健診費	保健推進課	1,869	969 [63]
	<p>妊娠期の口腔環境を良好にすることにより、妊婦及び胎児の健康を保ち、早産や低体重児出産のリスクを抑えるため、新たに妊婦歯科健診を実施</p>			
49	休日急病診療所運営費	保健推進課	29,875 (29,785)	11,362 [63] 10,937)
	<p>休日急病診療所の運営に要する経費</p> <ul style="list-style-type: none"> ・ 年間開設日数 (医科) 70日 (歯科) 72日 ・ 開設時間等 日祝日・年末年始 10:00～17:00 			
50	訪問介護利用者負担助成事業費	介護保険課	90 (90)	23 [56] 23)
	<p>障害者自立支援法によるホームヘルプサービスの利用において境界層と認定された方に対する、介護保険の利用者負担軽減措置</p>			
51	介護保険利用者負担軽減助成費	介護保険課	316 (394)	66 [56] 99)
	<p>生計困難な介護保険利用者に対し、利用者負担を減免した社会福祉法人等に対する補助</p>			

平成29年度当初予算 事業概要

健康長寿部

No.	事業名及び事業概要	事業費 / 一般財源 (前年度)	予算 説明書 ページ
52	<p>福祉医療費支給費</p> <p>年金医療課</p> <p>重度心身障害者等及びひとり親家庭の方が保険診療を受けた際の一部負担金を扶助</p> <p>【拡充】 障害者医療において、市民税非課税世帯の療育手帳B所持者を対象に追加(1月診療分から) ※障害者医療と子育て支援医療の両方に該当するものは、子育て支援医療を優先</p>	<p>452,268</p> <p>(461,448)</p> <p>227,585</p> <p>231,091</p>	[55]
53	<p>重度心身障害老人健康管理費</p> <p>年金医療課</p> <p>後期高齢者医療制度の被保険者である重度心身障害老人等が保険診療を受けた際の一部負担金を扶助</p> <p>【拡充】 市民税非課税世帯の療育手帳B所持者を対象に追加(1月診療分から)</p>	<p>156,617</p> <p>(161,392)</p> <p>78,326</p> <p>80,713</p>	[55]
54	<p>在日外国人重度障害者特別給付金支給費</p> <p>年金医療課</p> <p>国民年金法の国籍要件が撤廃された昭和57年1月1日より前から既に重度の障害者となっている在日外国人無年金者に対し市独自措置として給付金を支給(月額 36,000円)</p>	<p>2,160</p> <p>(2,160)</p> <p>2,160</p> <p>2,160</p>	[55]
55	<p>老人医療費支給費</p> <p>年金医療課</p> <p>65歳以上70歳未満の方が保険診療を受けた際の一部負担金のうち、自己負担金相当額を除いて扶助</p>	<p>210,740</p> <p>(217,136)</p> <p>105,579</p> <p>108,772</p>	[56]
56	<p>在日外国人高齢者特別給付金支給費</p> <p>年金医療課</p> <p>大正15年4月1日以前生まれの制度的無年金者となっている在日外国人高齢者に対し市独自措置として給付金を支給(月額 10,000円)</p>	<p>480</p> <p>(720)</p> <p>480</p> <p>720</p>	[56]

平成29年度当初予算 事業概要

健康長寿部

No.	事業名及び事業概要	事業費 / 一般財源		予算 説明書 ページ
		(前年度)	(度)	

57 後期高齢者医療事業療養給付費負担金 年金医療課 1,651,959 1,651,959 [56]
(1,567,038 1,567,038)

京都府後期高齢者医療広域連合への負担金
本市被保険者の医療費の一部を負担

58 **拡充** 子育て支援医療費支給費 年金医療課 499,587 352,398 [58]
(497,757 343,946)

保険診療を受けた際の一部負担金のうち、自己負担分(200円)を除いた額
または自己負担月3,000円超分を扶助

年齢別制度概要

- ・ 中学校卒業までの乳幼児、児童及び生徒(0歳～中学校3年生)
 - 入院 保険診療を受けた際の一部負担金のうち200円を除く額
 - 【拡充】 入院外 入院同様一部負担金のうち200円を除く額
(3歳～小学校卒業までが宇治市独自分)
→ 平成29年9月診療分から「3歳～小学校卒業まで」を
「3歳～中学校卒業まで」に拡充

<拡充前(平成29年8月診療分まで)>

	就学前		小学校	中学校
	0～2歳	3～5歳	1～6年生	1～3年生
入院	現物給付(月200円負担)			
入院外	市独自			償還 (3,000円超)



<拡充後(平成29年9月診療分から)>

	就学前		小学校	中学校
	0～2歳	3～5歳	1～6年生	1～3年生
入院	現物給付(月200円負担)			
入院外	市独自			【拡充】

No.	事業名及び事業概要		事業費 / 一般財源 (前年度)	予算 説明書 ページ
1	新規 地籍調査事業費 平尾台において「地籍調査」を実施	建設総務課	12,647 3,167	[72]
2	一般道路改良事業費 道路改良及び舗装新設工事	道路建設課	37,608 (49,142)	31,808 [73] 28,217
3	交通安全施設整備事業費 交差点改良工事及び通学路安全対策等を実施	道路建設課	38,072 (56,000)	29,322 [73] 34,600
4	辺地整備事業費 辺地総合整備計画に基づき笠取、炭山、二尾・池尾地区における生活道路を整備	道路建設課	94,300 (62,700)	0 [74] 0

<平出中畑線>

全体計画 L=1,600m
幅員 W=6.0m
29年度事業費 15,800
(用地費、補償費)



平出中畑線

<久田底広線>

全体計画 L=1,500m
待機場整備 N=4カ所
29年度事業費 10,500
(設計等委託)

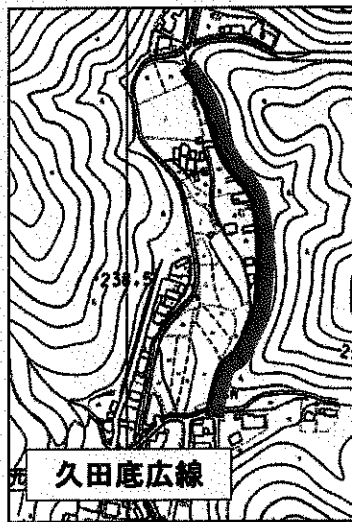

久田底広線

<志津川池ノ尾線(宮ノ前橋)>

全体計画 L=180m
幅員 W=5.0m
29年度事業費 53,600
(橋梁改築工事)

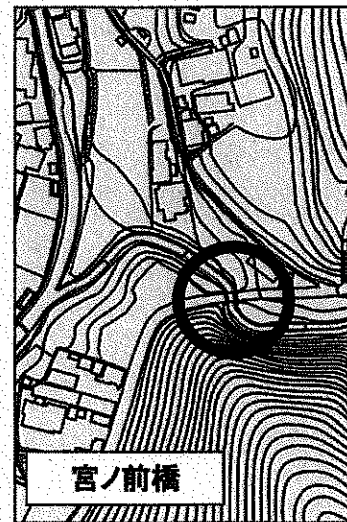

宮ノ前橋

No.	事業名及び事業概要	事業費 / 一般財源 (前年度)	予算 説明書 ページ
-----	-----------	---------------------	------------------

5	宇治国道踏切改良事業費	道路建設課 156,990 (154,468)	2,615 [74] 7,738)
---	-------------	-------------------------------	----------------------

踏切改良促進法において改良が位置づけられている宇治国道踏切について、歩行者等の安全確保を図るため、道路改良及び踏切改良を実施

事業年度 19年度～31年度
 全体計画 L=100m
 幅員 W=9.0m

29年度事業費 156,990
 (踏切改良工事委託等)



6	宇治五ヶ庄線道路改良事業費	道路建設課 4,080 (4,080)	280 [74] 280)
---	---------------	---------------------------	------------------

宇治五ヶ庄線における歩行者の安全確保を図るため、歩道拡幅等を実施

全体計画 L=650m
 29年度事業費 4,080
 (歩道拡幅に伴う用地測量)



No.	事業名及び事業概要	事業費 / 一般財源 (前年度)	予算 説明書 ページ
-----	-----------	---------------------	------------------

7	横島石橋地区道路整備事業費	道路建設課 1,530 (8,670)	105 [74] 495)
---	---------------	---------------------------	------------------

十一外線等の渋滞及び交通安全対策として、
交差点改良等を実施

29年度事業費 1,530
(交差点改良用地測量等)

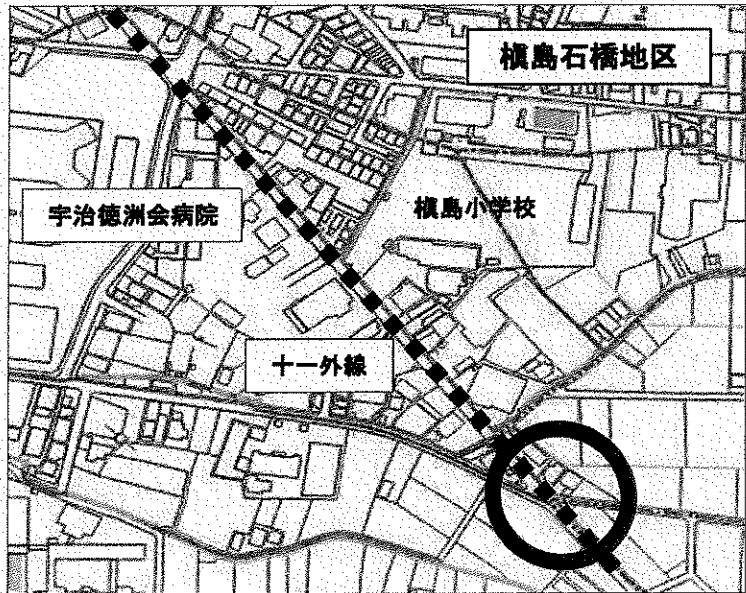

8	菟道志津川線道路改良事業費	道路建設課 20,380 (20,400)	1,930 [74] 1,000)
---	---------------	-----------------------------	----------------------

JR奈良線高速化・複線化第二期事業にあわせた、
道路改良及び踏切改良を実施

29年度事業費 20,380
(用地買収、用地補償等)



No.	事業名及び事業概要	事業費 / 一般財源 (前年度)	予算 説明書 ページ
-----	-----------	---------------------	------------------

9	JR新田駅前広場整備事業費	道路建設課 122,764 (86,976)	2,364 [74] 1,276)
---	----------------------	------------------------------	----------------------

JR新田駅東口駅前広場等の整備

29年度事業費 122,764
(工事委託、工事費等)

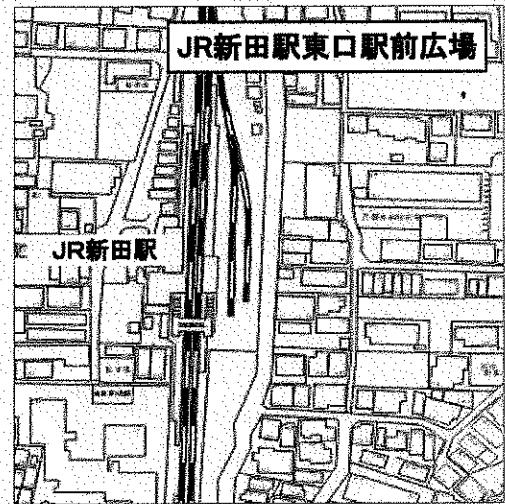

10	宇治橋周辺地区道路整備事業費	道路建設課 33,660 (5,100)	1,910 [74] 350)
----	-----------------------	----------------------------	--------------------

宇治橋周辺地区の観光周遊路における舗装改修や
フットライトを設置

全体計画 L=330m
幅員 W=4.6~6.7m

29年度事業費 33,660
(フットライト設置工事等)



No.	事業名及び事業概要	事業費 / 一般財源 (前年度)	予算 説明書 ページ
-----	-----------	---------------------	------------------

11 **新規** 白川地区人にやさしい道づくり事業費 道路建設課 5,000 5,000 [74]

白川区まちづくり協議会と協働した白川浜山本線における
安全で安心な道づくりを実施

29年度事業費 5,000

<事業内容>

- ・ 路側帯カラー化
- ・ ポストコーン設置
- ・ カラー舗装工事等



12 **道路維持修繕事業費** 維持課 615,296 582,636 [73]
(589,927 562,967)

道路維持補修及び道路清掃等に要する経費

側溝等改修工事	291,200
道路舗装補修工事	111,800
路面復旧受託工事	26,000
側溝浚渫・道路区画線等補修	43,100
街路樹管理・清掃・トンネル管理委託等	112,574
道路修繕原材料等	30,622

平成29年度当初予算 事業概要

建設部

No.	事業名及び事業概要	事業費 / 一般財源 (前年度)	予算 説明書 ページ
13	<p>安全・安心まちづくり推進事業費</p> <p>通学路等の安全確保や地域の防犯対策の観点から防犯灯や道路等の整備を実施</p>	<p>維持課 17,000 17,000 [73]</p> <p>(32,900 32,400)</p>	
14	<p>橋梁長寿命化修繕事業費</p> <p>橋梁長寿命化修繕計画に基づき、予防的な修繕及び橋梁点検を実施</p>	<p>維持課 88,830 27,880 [73]</p> <p>(87,570 18,820)</p>	
15	<p>街灯LED化事業費</p> <p>維持管理費の低減、節電及び温室効果ガス排出量の削減を目的として計画的に街灯(防犯灯)のLED化を実施</p> <p>年間温室効果ガス排出量削減効果 約66.4t-CO₂/年</p>	<p>維持課 59,656 6,056 [73]</p> <p>(59,656 6,056)</p>	
16	<p>私道改良事業費</p> <p>舗装・側溝等改修補助(補助率 4/5) 横断側溝改修補助(補助率 9/10)</p>	<p>維持課 18,000 18,000 [73]</p> <p>(18,000 18,000)</p>	
17	<p>河川排水路等維持管理費</p> <p>河川排水路等の維持補修及び清掃等に要する経費</p>	<p>維持課 124,763 124,763 [75]</p> <p>雨水対策課 (119,399 119,399)</p>	

No.	事業名及び事業概要	事業費 / 一般財源 (前年度)	予算 説明書 ページ
18	排水路改良事業費	雨水対策課 147,330 (106,510)	1,330 [75] 40,510)

市街地等における浸水対策として排水路等の新設・改良及び老朽化対策を実施

<主な実施内容>

小倉5号(護岸補強工事)

宇治7号(排水路補強工事)

塔ノ島第一・第二排水機場(施設整備工事)

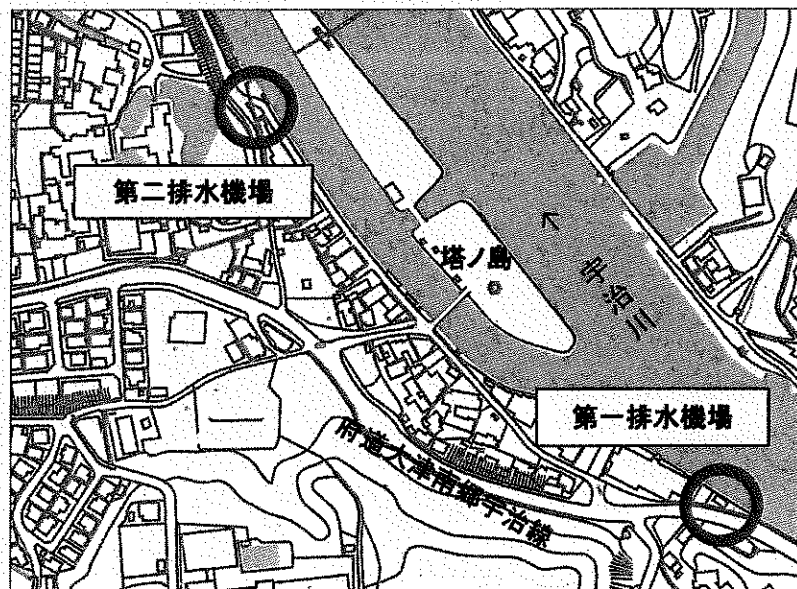
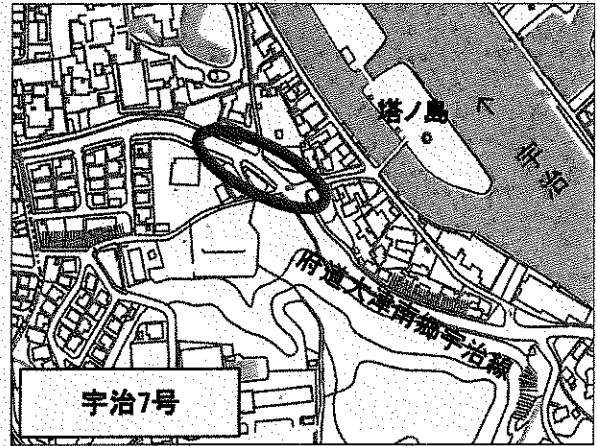

No.	事業名及び事業概要	事業費 / 一般財源 (前年度)	予算 説明書 ページ
-----	-----------	---------------------	------------------

19	市営住宅施設改良事業費	住宅課 58,029 (107,659)	360 [79] 535)
----	--------------------	----------------------------	------------------

神明宮東市営住宅における外壁改修工事等を実施

20	ウトロ地区住環境改善事業費	道路建設課 1,515,578 (460,623)	7,138 [79] 6,019)
----	----------------------	---------------------------------	----------------------

住宅課

ウトロ地区の住環境改善に向けた、市営住宅の建築、周辺道路の整備及び
浸水対策等を実施

29年度事業費

地区内道路等整備(用地費等)	258,500
西宇治中学校雨水貯留施設整備等	478,357
市営住宅第1期棟建設等	767,980

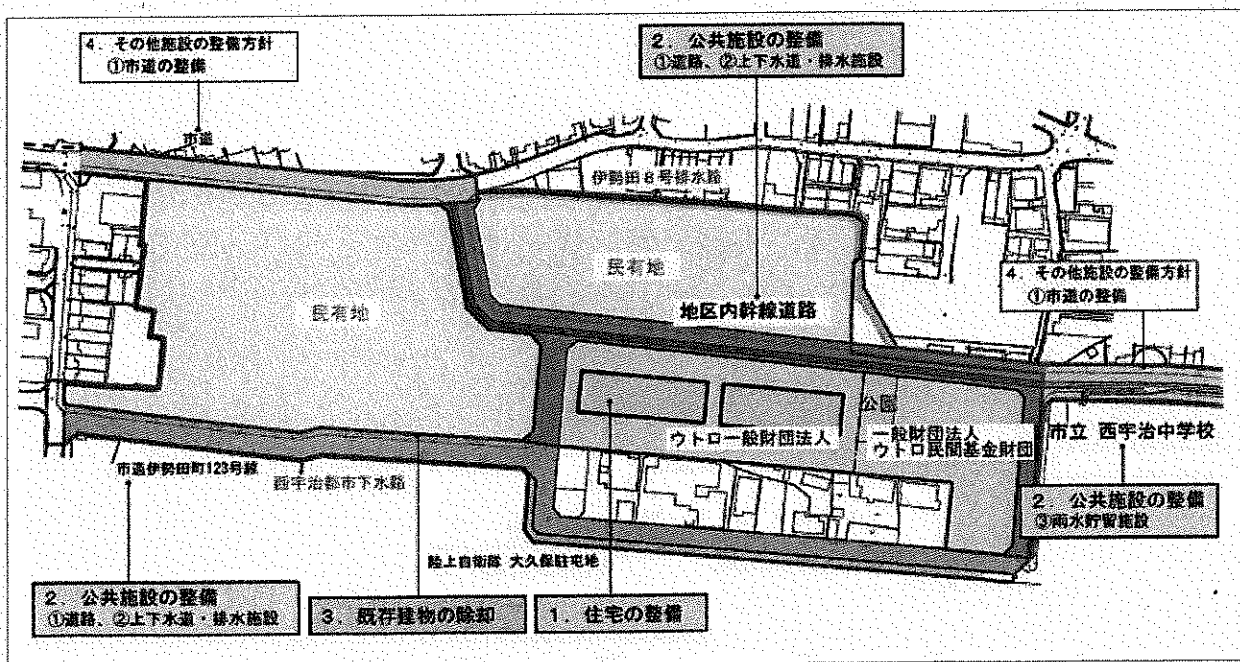

No.	事業名及び事業概要	事業費 / 一般財源 (前年度)	予算 説明書 ページ
-----	-----------	---------------------	------------------

1	名木百選保全費	公園緑地課 495 (495)	495 [46] 495
---	----------------	-----------------------	-----------------

名木百選保全事業補助・名木現況調査等

2	緑化啓発費	公園緑地課 1,556 (2,556)	1,556 [46] 2,556
---	--------------	---------------------------	---------------------

花と緑のキャンペーン (平成29年4月29日(土・祝))
緑化フェア (平成29年10月8日(日))

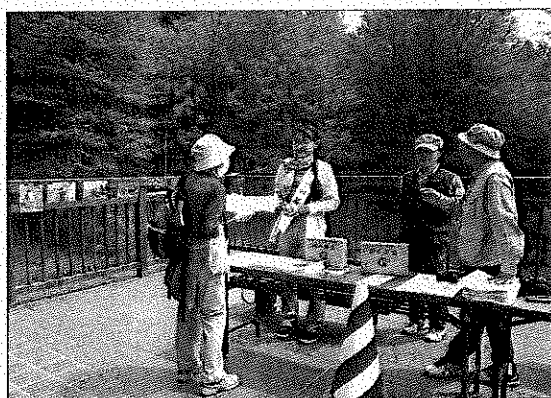

<花と緑のキャンペーン>

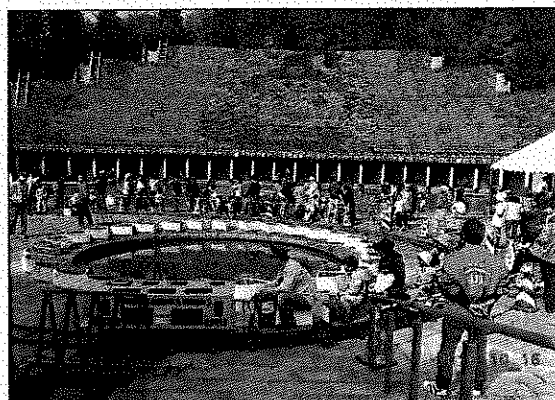

<緑化フェア>

3	まちかどふれあい花たん推進事業費	公園緑地課 3,487 (3,487)	3,487 [46] 1,987
---	-------------------------	---------------------------	---------------------

道路等の公的空間に整備した花たんを町内会や喜老会等のボランティア団体に開放し、花苗や肥料の提供を通じ、地域活動の支援と地域緑化を推進

4	みどりのボランティア推進事業費	公園緑地課 2,239 (2,252)	2,239 [46] 1,252
---	------------------------	---------------------------	---------------------

都市の緑化・美化を市民との協働で進めるため、緑化リーダーとなるボランティアを養成し、その活動を支援

No.	事業名及び事業概要	事業費 / 一般財源 (前年度)	予算 説明書 ページ
5	【拡充】公園維持管理費 公園・遊園等の維持管理経費 【拡充】西宇治公園体育館 多目的・コミュニティアリーナ照明一部LED化 年間温室効果ガス排出量削減効果 約 15t-CO ₂	公園緑地課 91,387 (82,435)	70,993 [77] 81,758
6	【拡充】公園施設管理委託費 黄檗公園、西宇治公園、植物公園等の管理運営経費 【拡充】黄檗公園、西宇治公園体育館のトレーニング機器更新	公園緑地課 347,358 (346,783)	235,830 [77] 234,299
7	源氏ゆめほたる事業費 植物公園内のせせらぎで成長したホタルを鑑賞し、憩いとやすらぎを提供するため、蛍ナイトーを実施 <事業内容> 平成29年5月20日(土)～平成29年6月11日(日) (月曜日を除く20日間) 「ほたるバス」 市役所駐車場と植物公園を結ぶシャトルバス ナイター開園期間中の毎週土・日曜日運行(無料)	公園緑地課 4,300 (4,300)	4,300 [77] 4,300
	 <ゲンジボタル>		
8	公園バリアフリー整備事業費 各公園のバリアフリー化及び遊具の改修を実施 平成29年度実施箇所 平尾台第4児童公園ほか3公園(バリアフリー化工事)	公園緑地課 33,600 (33,600)	600 [78] 4,600

No.	事業名及び事業概要	事業費 / 一般財源 (前年度)	予算 説明書 ページ
-----	-----------	---------------------	------------------

9	黄檗公園再整備事業費	公園緑地課 268,872 (226,460)	2,372 [78] 9,060)
---	-------------------	-------------------------------	----------------------

黄檗公園における防災機能の強化や、施設課題の解消を図るため
抜本的改修を実施

<事業内容>

体育館耐震改修工事等

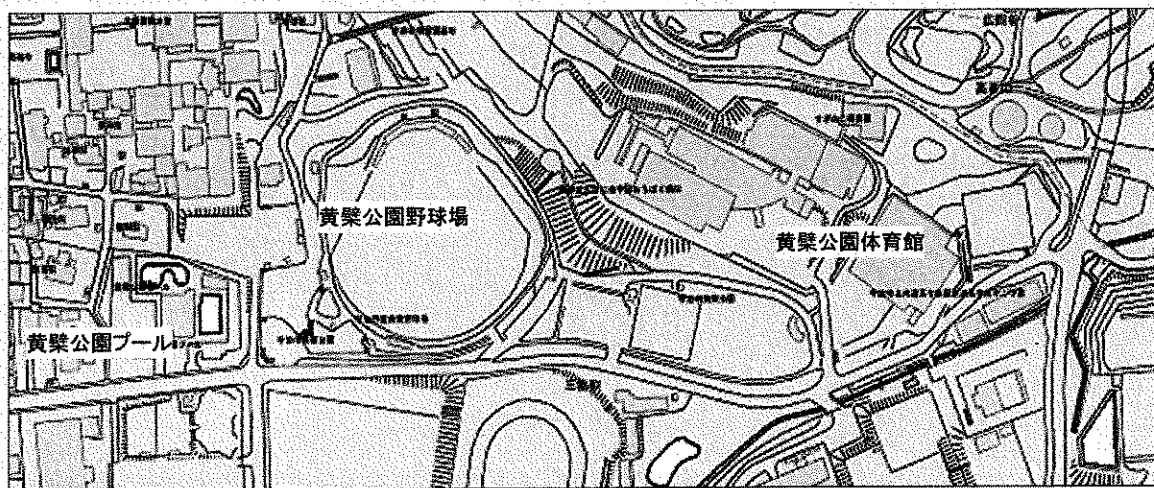

10	まちづくり活動支援事業費	都市計画課 1,413 (1,551)	1,113 [76] 1,151)
----	---------------------	---------------------------	----------------------

まちづくりへの市民参加を積極的に推進するため、地区まちづくり協議会
への活動支援等を実施

11	大久保駅周辺地区まちづくり事業調査費	都市計画課 5,601 (5,601)	3,489 [76] 3,489)
----	---------------------------	---------------------------	----------------------

大久保駅周辺地区都市再生整備計画事業の事後評価等に
要する経費

No.	事業名及び事業概要	事業費 / 一般財源 (前年度)	予算 説明書 ページ
-----	-----------	---------------------	------------------

12	都市景観形成対策費	歴史まちづくり推進課 5,005 (4,975)	1,655 [76] 2,975)
----	------------------	--------------------------------	----------------------

宇治市景観計画に基づき、良好な景観形成を図るため、建築物等の規制誘導を行い、景観に関する相談員による助言や景観計画重点区域における景観形成助成を実施

対象		補助率	補助上限
景観重要建造物	景観計画重点区域内の指定された建造物		300万円
建築物・工作物等	景観重要公共施設(道路)沿道	1/2	100万円
	1 府道宇治淀線(宇治橋通り地区)の一部		
	2 府道宇治停車場線(宇治橋通り地区)の一部		
	3 府道宇治小倉停車場線(宇治橋通り地区)の一部		
	4 府道平等院線		
	5 市道宇治志津川線の一部		
	6 府道宇治公園線		
	7 市道白川浜山本線		
	8 府道万福寺線		
	9 市道乙方三番割線の一部		
10 府道大津南郷宇治線の一部			
屋外広告物	景観計画重点区域全域		50万円

※補助率は申請工事額ではなく、査定後の工事額に対して適用

13	違反広告物除却推進事業費	歴史まちづくり推進課 64 (74)	0 [76] 0)
----	---------------------	--------------------------	--------------

屋外広告物法、宇治市屋外広告物条例に基づき、良好な景観形成を図るため、市民と協働して、違反広告物の除却を推進

14	歴史的風致維持向上計画推進事業費	歴史まちづくり推進課 404 (405)	404 [76] 405)
----	-------------------------	----------------------------	------------------

歴史的風致の維持向上のため、史跡宇治川太閤堤跡や地域の歴史・文化資源を活かすまちづくりの推進に要する経費

平成29年度当初予算 事業概要

都市整備部

No.	事業名及び事業概要	事業費 / 一般財源 (前年度)	予算 説明書 ページ
15	(仮) 宇治川太閤堤跡歴史公園関係事業 歴史まちづくり推進課	780,873 (1,126,547)	33,163 91,349
	(仮)宇治川太閤堤跡歴史公園の整備に要する経費		
	① (仮)宇治川太閤堤跡歴史公園交流ゾーン整備事業費	619,308	13,958 [78]
	公社先行取得用地買戻し 606,802		
	② (仮)宇治川太閤堤跡歴史公園史跡ゾーン整備事業費	161,565	19,205 [89]
	<ul style="list-style-type: none"> ・ 遺構再現パネル彩色 18,936 ・ 遺構調査(石出し発掘) 14,755 ・ 石積護岸・石出し再現製作 18,319 ・ 園路広場整備工事(展望デッキ等) 99,355 		
16	文化財指定推進費 歴史まちづくり推進課	2,787 (19,079)	1,637 [89] 18,079
	宇治市内における文化財保護を図るため、文化財保護調査等の実施及び所有者等が実施する文化財保護事業に対し補助を実施		
	<ul style="list-style-type: none"> ・ 文化財等修理補助金 ・ 二子山古墳の史跡指定に向けた委員会運営経費等 		
17	文化的景観保護推進事業費 歴史まちづくり推進課	3,671 (68,676)	871 [89] 680
	重要文化的景観「宇治の文化的景観」の保存・活用を図るための経費		
	<ul style="list-style-type: none"> ・ 旧丸五百貨店外壁修理補助 ・ 福文製茶場屋根修理等補助 ・ 白川区茶畑修景工事補助 		

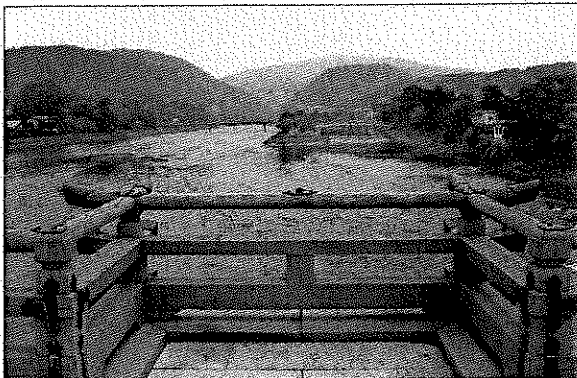
No.	事業名及び事業概要	事業費 / 一般財源 (前年度)	予算 説明書 ページ
18	名勝指定検討事業費 歴史まちづくり推進課 景勝地「宇治」の保全のため、名勝指定に向けた詳細調査を実施	5,000 (2,000)	2,500 [89] 0
			重要文化的景観 「宇治の文化的景観」 ～ 宇治川の景観 ～
19	耐震診断・耐震改修推進事業費 建築物耐震改修促進計画に基づき、耐震性の向上を図り、倒壊等による災害を未然に防ぐための耐震診断・耐震改修助成等に要する経費 【拡充】耐震シェルター設置に対する助成制度を追加	53,500 (56,500)	13,375 [72] 16,375
20	自転車等駐車場管理費 自転車等駐車場管理運営経費	147,283 (169,008)	40,711 [43] 60,394
21	自転車放置防止対策費 自転車放置防止対策に要する経費	4,115 (4,745)	3,566 [43] 2,603
22	交通バリアフリー推進事業費 宇治市交通バリアフリー全体構想に基づき、伊勢田駅周辺地区の基本構想策定及びJR木幡駅バリアフリー化工事に対する補助	116,833 (15,810)	116,833 [43] 15,810

平成29年度当初予算 事業概要

都市整備部

No.	事業名及び事業概要		事業費 / 一般財源 (前年度)	予算 説明書 ページ
23	JR奈良線複線化事業補助金	交通政策課	281,856 (106,361)	281,856 [43] 106,361)
	JR奈良線高速化・複線化第二期事業の補助金 事業期間:概ね10年間(平成25~35年度) 総事業費:369億円(うち宇治市負担約39.3億円)			
24	〔拡充〕地域公共交通活性化事業費	交通政策課	4,190 (5,202)	2,290 [43] 5,202)
	公共交通の利用促進を図るとともに、地域での交通手段確保のための取組を支援 【拡充】西小倉地区のりあい交通事業試験運行を予定			
25	JR六地蔵駅改築事業費	交通政策課	15,000 (35,000)	10,000 [43] 34)
	JR奈良線高速化・複線化第二期事業にあわせて実施するJR六地蔵駅駅舎改築設計等に対する負担金			
26	JR新田駅東口新設事業費	交通政策課	94,500 (5,500)	0 [43] 67)
	JR奈良線高速化・複線化第二期事業に伴い、「大久保駅周辺地区整備構想」に基づくJR新田駅東口新設工事等に対する負担金			
27	市営駐車場管理費	交通政策課	4,732 (4,751)	0 [45] 0)
	市営駐車場管理運営経費			

No.	事業名及び事業概要	事業費 / 一般財源 (前年度)	予算 説明書 ページ
-----	-----------	---------------------	------------------

1	拡充 議会広報活動費	議会事務局 5,418 (4,451)	5,418 [36] 4,451)
---	-------------------	---------------------------	----------------------

幅広く議会活動の情報を提供することにより、市民の自治意識の高揚を図り、市政や議会への市民参画を促進する

【拡充】議会活動の情報をより読みやすく、分かりやすく発信するため、29年12月1日号より議会だよりの内容・デザインをリニューアル



<A4判 サンプル>

平成29年度当初予算 事業概要

教 育 部

No.	事業名及び事業概要	事業費 / 一般財源 (前年度)	予算 説明書 ページ
1	緊急安全対策事業	教育総務課 40,478 学校教育課 (40,514)	20,778 22,514
	① 地域緊急安全対策事業費 小学校・中学校・幼稚園における児童・生徒等の安全確保を図るため、 地域・保護者の協力を得て、学校運営支援員を配置(1日4時間以上)	教育総務課 39,568	19,868 [82]
	② 幼稚園緊急安全対策事業費 私立幼稚園における運営支援員の配置に対して補助(補助率 1/3)	学校教育課 910	910 [87]
2	事務事業点検評価事業費	教育総務課 120 (120)	120 [82] 120
	教育委員会の所管する事務事業の点検・評価等に要する経費		
3	図書館ボランティア養成事業費	学校教育課 69 (69)	69 [82] 69
	地域の教育力に着目し、学校図書館の運営や図書館活動に協力して いただくため、希望する保護者・市民を対象に「図書館ボランティア」の 養成事業を実施		
4	へき地校通学対策費	学校教育課 17,142 (16,399)	17,142 [82] 16,399
	スクールバス3台及び給食運搬車の運行等に要する経費 (笠取小学校特認校児童の送迎含む)		
5	図書館教育充実事業費	学校教育課 21,820 (21,547)	10,920 [82] 21,547
	学校司書が小・中学校を定期的に巡回する体制を構築し、子どもたちの 学習活動や読書活動を支援		
	ことばの力の充実・向上を図る研究事業 27～29年度の3年間、1ブロックを指定し、学校司書を配置		

No.	事業名及び事業概要		事業費 / 一般財源 (前年度)	予算 説明書 ページ
6	学校版環境ISO実施事業費	学校教育課	765 (765)	765 [82] 765)
	教職員・園児・児童・生徒が自ら環境に配慮した計画・行動・点検・見直しを行うことで、環境により配慮した生活態度の実践を奨励 (効果的な取組を行う学校・幼稚園には重点的に予算配分)			
7	新規 中学校給食調査費	学校教育課	500	500 [82]
	中学校給食の実施に向け、給食方式や実施手法等の調査を実施			
8	教育情報ネットワークシステム運営費	学校教育課	132,864 (140,769)	132,864 [84] 140,769)
	教育情報ネットワークシステムに関する管理運営に要する経費			
9	小学校・中学校・幼稚園維持整備事業	学校教育課	200,457 (473,943)	142,477 [84] 159,907) [85]
	良好な教育環境の確保と施設の維持・保全を図るため、安全・衛生の確保及び施設の老朽化等に対応 [86] [87]			

	維持修繕	施設整備	大規模改造	合計
小学校	44,088	82,200	20,643	146,931
中学校	23,962	13,700	12,234	49,896
幼稚園	1,130	2,500	0	3,630
合計	69,180	98,400	32,877	200,457

大規模改造・施設整備の主な項目

	区分	学校名
現況調査	ライフライン改修	西大久保小・平盛小・広野中
設計	ライフライン改修	菟道第二小・神明小・榎島中
	体育館非構造部材耐震改修	西大久保小・南部小・南宇治中・西小倉中
工事	進入路改修(Ⅰ期)	三室戸小
	渡り廊下改修	小倉小

No.	事業名及び事業概要	事業費 / 一般財源 (前年度)	予算 説明書 ページ
-----	-----------	---------------------	------------------

(参考)12月補正

	区分	学校名
工事	トイレ・ライフライン改修	大開小・南部小・木幡中
	体育館トイレ改修	神明小・西大久保小・平盛小・南宇治中
	体育館非構造部材耐震改修	槇島小・西小倉小・北宇治中・木幡中
	下水道接続	大開小

10 小学校・中学校・幼稚園管理運営費

学校教育課

458,355

449,567 [84]

(496,775

487,569) [85]

[86]

[87]

	管理運営費	教員用教科書・ 指導書	合 計	うち教育用 消耗品
小学校	337,713	3,956	341,669	37,101
中学校	106,290	1,668	107,958	17,178
幼稚園	8,728	-	8,728	729
合 計	452,731	5,624	458,355	55,008

11 小学校・中学校・幼稚園保健管理費

学校教育課

126,189

115,492 [84]

(127,117

116,379) [86]

[87]

	学校医報酬	検診・検査	その他	合 計
小学校	62,251	8,376	13,122	83,749
中学校	27,904	4,215	5,385	37,504
幼稚園	4,675	58	203	4,936
合 計	94,830	12,649	18,710	126,189

12 給食・調理環境充実費

学校教育課

217,870

217,870 [84]

(205,073

205,073)

給食調理民間委託及びPEN食器への更新

13 フッ化物洗口事業費

学校教育課

1,724

863 [84]

(1,745

873)

むし歯予防のため、フッ化物洗口を全小学校で実施

No.	事業名及び事業概要	事業費 / 一般財源 (前年度)	予算 説明書 ページ
-----	-----------	---------------------	------------------

- 14 小学校・中学校教材充実費 学校教育課 71,949 67,949 [85]
(72,849 68,849) [86]

各学校に必要な教材等を購入する経費

小学校	46,737
中学校	25,212

- 15 **拡充** 小学校・中学校就学援助費 学校教育課 157,480 156,088 [85]
(162,111 160,674) [86]

学用品費等の就学援助費

	学用品費	医療費	給食費	合計
小学校	37,900	1,014	61,875	100,789
中学校	56,263	428	-	56,691
合計	94,163	1,442	61,875	157,480

【拡充】 準要保護の新入学児童・生徒の学用品費等について、国の
要保護単価の引き上げに合わせて改定

小学校 : 20,470円 → 40,600円

中学校 : 23,550円 → 47,400円

- 16 小学校・中学校「総合的な学習の時間」推進費 学校教育課 10,887 10,887 [85]
(10,887 10,887) [87]

学校が地域の特性や創意工夫を生かして、特色ある教育活動を展開するとともに、小中一貫教育における総合的な学習の時間を「宇治学」として再構成し、歴史・風土・産業など教科等の枠を越えた体験的な学習を行うことにより、自主的・実践的な態度を育成

対象学年：小学校3年生 ～ 中学校3年生

事業規模：小学校 5,720 中学校 5,167

- 17 **拡充** 小学校コンピュータ教育充実事業費 学校教育課 49,395 49,395 [85]
(0 0)

小学校22校のコンピュータ教室のパソコン等を一斉更新

【拡充】 普通教室等への持ち運びが可能なタブレット型ノートパソコンを整備

平成29年度当初予算 事業概要

教 育 部

No.	事業名及び事業概要		事業費 / 一般財源 (前年度)	予算 説明書 ページ
18	中学校昼食提供事業費	学校教育課	5,581 (5,581)	5,581 [86] 5,581)
	栄養に配慮した注文弁当の提供を実施			
19	拡充 私立幼稚園就園助成費補助金	学校教育課	264,546 (289,431)	176,824 [87] 193,726)
	私立幼稚園に就園する園児の保護者に対し、国庫補助基準により所得基準に応じて3～5歳児を対象に一定額を補助 市単独分の補助単価 28,700円(4・5歳児対象)			
	【拡充】・ 市民税非課税世帯の多子世帯の保護者負担の軽減(第2子以降無償化) ・ 市民税所得割課税額77,100円以下世帯のひとり親世帯等の保護者負担の軽減			
20	私立幼稚園助成費	学校教育課	8,025 (8,025)	8,025 [87] 8,025)
	私立幼稚園の各種事業に対する事業補助 ・ 私立幼稚園歯科検診事業補助金 1,200 ・ 私立幼稚園運営費補助金 6,325 ・ 私立幼稚園協議会運営費補助金 500			
21	幼稚園施設型給付費	学校教育課	166,125 (166,960)	162,753 [87] 162,192)
	子ども・子育て支援新制度に移行した幼稚園における施設型給付費			
22	教育だより発行費	一貫教育課	543 (774)	543 [82] 774)
	教育だよりを年3回発行			
23	英語指導助手設置費	一貫教育課	47,954 (47,478)	41,508 [82] 41,256)
	英語指導助手を小中学校及び幼稚園に派遣し、外国語教育の振興と国際理解教育を推進			

平成29年度当初予算 事業概要

教 育 部

No.	事業名及び事業概要	事業費 / 一般財源 (前年度)	予算 説明書 ページ
24	いきいき学級支援員設置費 特別な教育的支援を要する児童生徒への支援体制の充実を図るため 各校に1名ずつ配置	一貫教育課 20,803 (25,604)	10,403 [82] 15,604
25	【拡充】小中一貫教育推進費 平成24年度から全面実施となった小中一貫教育の推進に要する経費 ・小中一貫教育推進体制 小中一貫教育体制運営教員(チーフコーディネーター後補充) 小中一貫教育推進教員(教科連携教員) 【拡充】宇治黄檗学園ではラーニングコーディネーターとして小中一貫教育の 手法や取組実績を活かした学力向上対策を実施 ・小中一貫教育推進協議会 小中一貫教育推進の進行管理 構成 … 学識経験者、保護者、地域住民代表及び教職員	一貫教育課 48,915 (49,348)	24,465 [82] 29,348
26	仕事・文化体験活動推進事業費 小中学校の1つの学年を対象として地域の伝統・文化や仕事に 関する体験活動を実施	一貫教育課 2,247 (2,142)	749 [82] 714
27	学校評議員懇話会開催費 学校と家庭及び地域社会との連携を深めるため、各校の学校評議員 による懇話会を開催	一貫教育課 24 (24)	24 [82] 24
28	【拡充】「宇治学」推進事業費 「宇治で学ぶ、宇治を学ぶ、宇治のために学ぶ」をコンセプトとした 「宇治学」(総合的な学習の時間)の推進に要する経費 【拡充】小学校3・6年生で副読本を活用し、「宇治学」の学習を充実	一貫教育課 7,250 ※ (7,240)	7,250 [82] 7,240

平成29年度当初予算 事業概要

教 育 部

No.	事業名及び事業概要	事業費 / 一般財源 (前年度)	予算 説明書 ページ																
29	「宇治学」宇治の魅力体験支援事業費 小学校6年生の市内の史跡等文化財の見学に要する経費	一貫教育課 2,602 ※ (3,130)	2,602 [82] 3,130																
30	教育研究費 教育研究員等による教育研究に要する経費	一貫教育課 440 (456)	440 [83] 456																
31	スクール・サイエンス・サポート事業費 京都大学宇治キャンパスと連携を行い、理数系教育の底上げを図るための経費	一貫教育課 600 (600)	300 [83] 600																
32	英語教育強化地域拠点事業費 小学校における英語教育の補充強化、中学校における英語教育の高度化などに対応する英語教育のあり方を研究	一貫教育課 1,203 (1,322)	0 [83] 0																
33	小学校・中学校特別支援教育費 特別支援教育に必要な教材等や就学奨励費	学校教育課 一貫教育課 4,552 (4,187)	2,719 [85] 2,417 [86]																
<table border="1"> <thead> <tr> <th></th> <th>就学奨励費</th> <th>教材備品等</th> <th>合計</th> </tr> </thead> <tbody> <tr> <td>小学校</td> <td>2,547</td> <td>572</td> <td>3,119</td> </tr> <tr> <td>中学校</td> <td>1,121</td> <td>312</td> <td>1,433</td> </tr> <tr> <td>合計</td> <td>3,668</td> <td>884</td> <td>4,552</td> </tr> </tbody> </table>					就学奨励費	教材備品等	合計	小学校	2,547	572	3,119	中学校	1,121	312	1,433	合計	3,668	884	4,552
	就学奨励費	教材備品等	合計																
小学校	2,547	572	3,119																
中学校	1,121	312	1,433																
合計	3,668	884	4,552																
34	小学校・中学校特別支援学級開設費 特別支援学級の開設に要する経費	一貫教育課 3,000 (3,000)	3,000 [85] 3,000 [86]																

平成29年度当初予算 事業概要

教 育 部

No.	事業名及び事業概要		事業費 / 一般財源 (前年度)	予算 説明書 ページ
35	生徒指導研究推進費 生徒指導及び不登校対策を研究	教育支援課	2,963 (3,779)	2,963 [83] 3,139
36	心と学びのパートナー派遣事業費 小中学校を対象に、年齢が近く相談のしやすい臨床心理学専攻の大学院生を中心とした「心と学びのパートナー」を派遣	教育支援課	3,372 (3,372)	1,722 [83] 3,372
37	少年補導活動費 少年補導委員の活動に要する経費	教育支援課	5,955 (5,712)	5,955 [83] 5,712
38	青少年電話相談活動費 「宇治青少年こころの電話」相談活動を実施	教育支援課	3,794 (4,141)	3,794 [83] 4,141
39	適応指導教室運営費 小学校3年生～中学校3年生までの不登校児童生徒で学校復帰のための適応指導が必要と考えられる児童生徒を対象に「Ujiふれあい教室」を運営	教育支援課	8,724 (8,692)	8,724 [83] 8,692
40	メンタルフレンド推進事業費 家庭にひきこもった状態の不登校児童生徒(小学校3年生～中学校3年生)に対し、臨床心理学を学ぶ学生ボランティアが家庭に出向き、本人との心のふれあいを通じて学校復帰を支援(週1回、1時間程度)	教育支援課	1,240 (1,168)	1,240 [83] 1,168

No.	事業名及び事業概要	事業費 / 一般財源 (前年度)	予算 説明書 ページ
41	【拡充】学校支援チーム活動費 教育支援課 学校現場の解決困難な事象について、学校支援チームを編成し、 専門的な助言や関係機関との連携を図ることにより、早期解決 に向けた支援を実施 支援チームの委員構成 社会福祉士、臨床心理士、弁護士、医師(精神科医)、 警察関係者、児童相談所職員、市職員 【拡充】スクール・ソーシャル・ワーカーによる校内研修の実施 教職員の福祉に対する知識、理解を深め、各学校における 支援力を高め、各学校内での問題解決能力の向上を図る 全10回実施(中学校ブロックごとに1回)	8,539 (8,357)	4,023 [83] 7,748)
42	いじめ調査委員会委員報酬 10人分 教育支援課 いじめ調査委員会の設置に要する経費	815 (815)	815 [83] 815)
43	家庭・地域の教育力向上検討事業費 教育支援課 喫緊の課題である家庭・地域における教育力向上に向けた施策や 拠点のあり方等の調査研究に要する経費	2,844 (2,958)	1,444 [83] 2,958)
44	【新規】生徒指導緊急配置支援員派遣事業費 教育支援課 小中学校における困難な生徒指導課題の早期解決を図るため、 初期段階で適切な生徒指導を行う支援員の派遣に要する経費	2,295	1,195 [83]
45	【拡充】放課後子ども教室支援事業費 教育支援課 平日の放課後及び土曜日の午前中に子どもの居場所を確保し、 遊びや学びの場を提供する活動に対して支援する経費 【拡充】平盛小学校で新たに実施	3,144 (2,342)	1,049 [88] 783)

No.	事業名及び事業概要		事業費 / 一般財源 (前年度)	予算 説明書 ページ
46	学校施設地域開放費 地域開放型教室の開放にかかる管理運営費	生涯学習課	2,176 (2,202)	1,876 [82] 1,902)
47	人材バンク事業費 人材バンクシステムに登録している市民講師等を対象とした講座等の開催経費	生涯学習課	55 (55)	55 [88] 55)
48	宇治市体育協会運営補助金 財団運営のための人件費及び事務費補助に要する経費	生涯学習課	16,007 (16,392)	16,007 [89] 16,392)
49	スポーツ大会開催費 スポーツまつり・駅伝大会・ファミリーバドミントン大会等開催経費	生涯学習課	5,305 (5,314)	5,164 [89] 3,168)



<スポーツまつり>

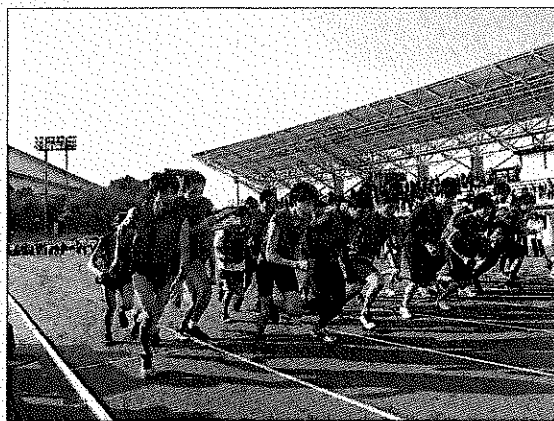

<駅伝大会>

50	各種大会事業補助金 各種競技大会事業等に対する補助金	生涯学習課	5,115 (4,805)	5,115 [89] 2,805)
----	--------------------------------------	-------	------------------	----------------------

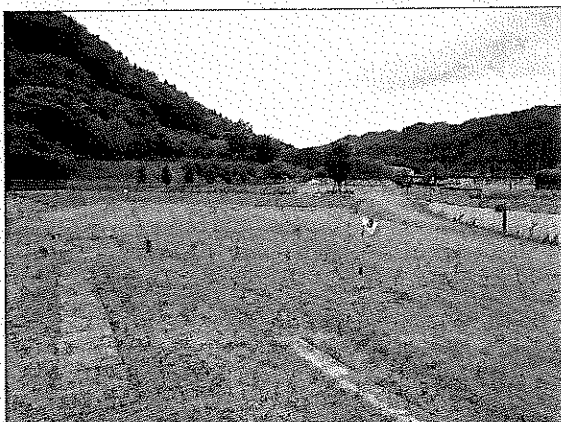
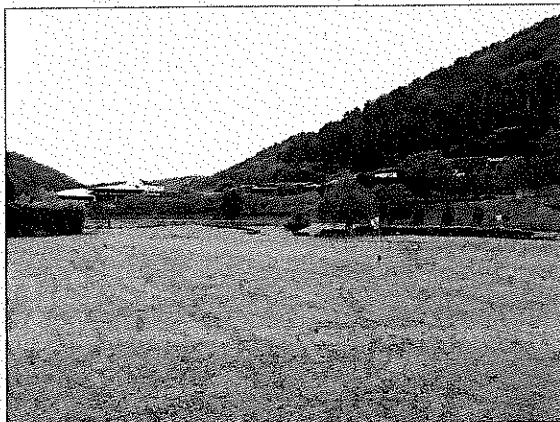
No.	事業名及び事業概要	生涯学習課	事業費 / 一般財源 (前年度)	予算 説明書 ページ
51	拡充 スポーツ振興基金活用事業費	生涯学習課	6,557 (4,860)	0 [89] 0)
	市民の健康と体力の増進・競技力の向上を図るため、スポーツ振興基金を活用し、各種事業を開催する経費			
	【拡充】第25回記念宇治市・宇部市スポーツ交流大会	2,000		
52	拡充 グラウンド・ゴルフ場整備事業費	生涯学習課	5,757 (63,400)	557 [89] 0)
	グラウンド・ゴルフ場の第3コース整備に要する経費			
	【拡充】全面オープンに伴う記念式典等			
				
	<第1コース さみどり>			
				
	<第2コース あさひ>			
53	新規 ボウリング振興事業補助金	生涯学習課	556	0 [89]
	青少年の健全な育成を図るため、基金を活用し、「ジュニアボウリングスクール」及び「(仮称)親子ふれあいボウリング」を開催する経費			
54	公民館活動費	生涯学習課	3,165 (3,255)	2,473 [90] 3,255)
	地域に根差した公民館まつりや高齢者教室等、各公民館で開催する事業に要する経費			

No.	事業名及び事業概要	事業費 / 一般財源 (前年度)	予算 説明書 ページ
55	総合野外活動センター管理運営費 総合野外活動センター及びグラウンド・ゴルフ場の運営経費	生涯学習課 132,644 (130,635)	93,084 [91] 91,070
56	総合野外活動センター再整備事業費 空調設備改修に要する経費	生涯学習課 88,800 (26,000)	0 [91] 0
57	源氏物語ミュージアム管理運営費 源氏物語ミュージアムの施設運営経費	源氏物語ミュージアム 47,574 (49,637)	0 [92] 0
58	企画展示費 企画展示室での企画展示開催経費	源氏物語ミュージアム 2,380 ※ (3,000)	0 [92] 3,000

平成29年度 企画展(案)

- ・ 歴史資料館合同企画 都名所図会の世界 ー歌枕から名所へー
- ・ 夏休み企画 源氏ワンダーランド ー貴族のジョーシキ!?!ー
- ・ 史料はかたる! 宇治の橋姫
- ・ 寿ぐ屏風絵
- ・ 歴史資料館合同企画 お茶と名所と宇治と



<平成28年度開催 源氏物語の音楽>

No.	事業名及び事業概要	事業費 / 一般財源 (前年度)	予算 説明書 ページ
59	講座等開催費 源氏物語セミナー及び講座等開催経費	源氏物語ミュージアム 566 (566)	0 [92] 0
60	源氏物語ミュージアム広報活動費 源氏物語ミュージアムの広報宣伝活動に要する経費 ・ 旅行誌への広告掲載等	源氏物語ミュージアム 1,150 ※ (1,150)	0 [92] 1,150
61	源氏物語ミュージアムリニューアル事業<債務負担行為設定> 平成30年度の開館20周年に向けた施設リニューアル及び映像制作等を実施 平成30年9月(予定) 施設リニューアルオープン 平成31年3月(予定) 映像完成・披露	源氏物語ミュージアム 限度額 期間	140,000 29 ~ 30 2表

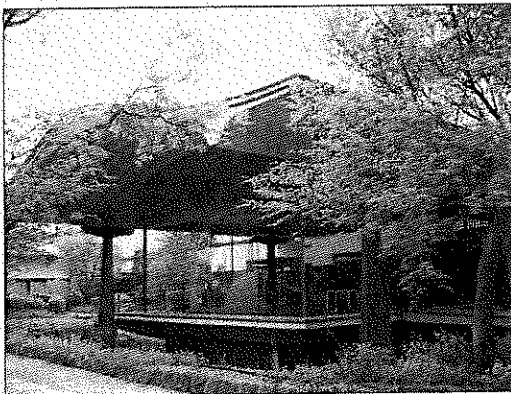

<源氏物語ミュージアム外観>



<源氏物語ミュージアム館内>

平成29年度当初予算 事業概要

教 育 部

No.	事業名及び事業概要	事業費 / 一般財源 (前年度)	予算 説明書 ページ
62	生涯学習センター管理運営費 生涯学習センター 生涯学習センターの管理運営に要する経費	13,806 (15,349)	8,567 [92] 10,318
63	生涯学習センター講座等開催費 生涯学習センター ライフステージに対応した市民講座等の開催に要する経費	2,624 (2,663)	2,081 [92] 2,140
64	【拡充】中央図書館管理運営費 中央図書館 中央図書館の運営経費 【拡充】平日18時まで開館時間を延長	15,668 (13,335)	15,548 [91] 13,205
65	図書館資料提供費 各図書館 図書等の購入に要する経費 中央図書館 東宇治図書館 西宇治図書館	21,964 (21,964)	19,924 [91] 19,964
		13,376	
		4,294	
		4,294	

No.	事業名及び事業概要	事業費 / 一般財源 (前年度)	予算 説明書 ページ
-----	-----------	---------------------	------------------

66 **補充** 図書館事業計画策定費 中央図書館 400 200 [91]
(200 200)

(仮称)宇治市図書館事業計画の策定経費

67 **特別展示費** 歴史資料館 1,700 848 [90]
(1,843 1,043)

「写真展 よみがえる明治の日本」(仮題)の開催経費

概要 「明治150年」を機に、明治から大正にかけて発行された
 写真帖や古写真、絵はがき等を通して、レンズがとらえた
 在りし日の日本の姿を紹介する

期間 平成29年9月30日(土)～11月19日(日)

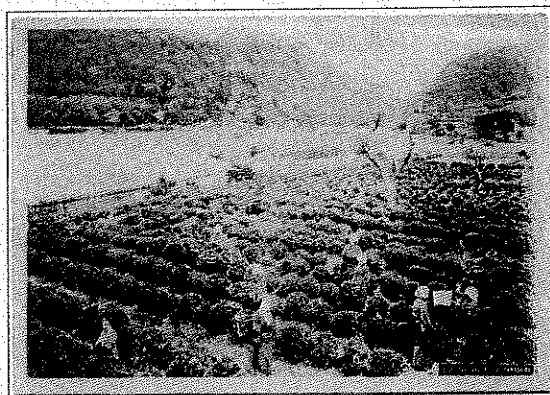

<絵はがき「TEA-YARD AT UJI, YAMASIRO」>

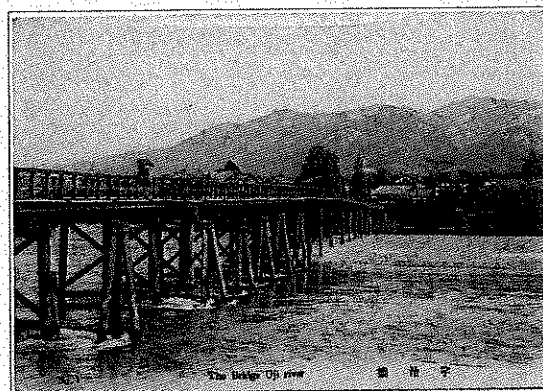

<絵はがき「宇治橋」>

平成29年度当初予算 事業概要

消防本部

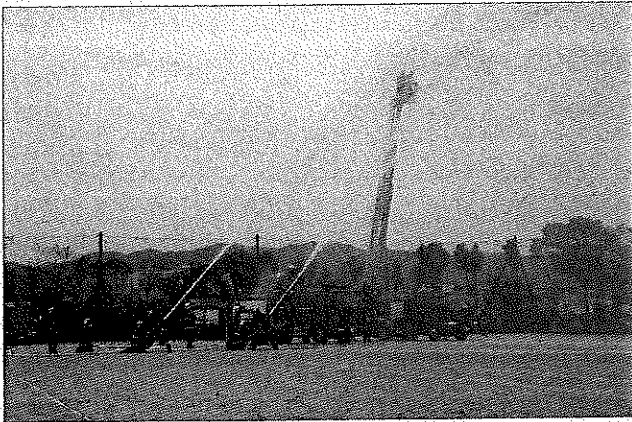
No.	事業名及び事業概要		事業費 / 一般財源 (前年度)	予算 説明書 ページ
1	保健・消防センター運営費 うじ安心館の管理運営経費	消防総務課	38,349 (23,757)	25,842 [47] 23,644
2	専門職員養成費 救急救命士の養成等に要する経費	消防総務課	3,643 (6,319)	3,643 [80] 6,319
3	【拡充】火災予防等事業基金活用事業費 火災予防等事業基金を活用した事業を実施 【拡充】恵心院において新たに文化財まもり隊を結成	消防総務課	260 (481)	0 [80] 0
4	消防団活動費 消防団の活動に要する経費	消防総務課	39,224 (40,717)	33,554 [80] 35,047
				
<p><出初式の一斉放水></p>				
5	【拡充】消防団施設整備費 小型動力ポンプの更新に要する経費	消防総務課	1,500 (0)	1,500 [80] 0

No.	事業名及び事業概要	事業費 / 一般財源 (前年度)	予算 説明書 ページ
-----	-----------	---------------------	------------------

6	【拡充】消防機械器具整備費	消防総務課 105,911 (177,855)	6,975 [81] 30,255)
---	----------------------	-------------------------------	-----------------------

消防資機材、装備品の更新等に要する経費

【拡充】15m級はしご車(機能性の向上・装備の充実)	84,000
指揮支援車	15,000
(30年度から緊急消防援助隊へ登録)	



<15m級はしご車>

7	【拡充】高度救急設備整備費	消防総務課 28,000 (27,800)	0 [81] 19,600)
---	----------------------	-----------------------------	-------------------

高規格救急車と車載資機材の更新に要する経費
(30年度から緊急消防援助隊へ登録)



<高規格救急車>

平成29年度当初予算 事業概要

健康長寿部

No.	事業名及び事業概要	事業費 / 一般財源 (前年度)	予算 説明書 ページ
-----	-----------	---------------------	------------------

国民健康保険事業特別会計

23,517,000 7,464,643
(23,302,000 7,759,283)

1	国民健康保険料	国民健康保険課	3,665,247	3,665,247	国保8
			(3,855,988)	3,855,988)	

保険料賦課額は医療給付費分保険料、後期高齢者支援金分保険料
及び介護納付金分保険料の合算額

被保険者数見込：43,677人(4月～3月平均)

2	保険基盤安定繰入金	国民健康保険課	1,210,557	1,210,557	国保12
			(1,239,476)	1,239,476)	
	・ 保険料軽減分	818,231			
	・ 保険者支援分	392,326			

3	保険給付費	国民健康保険課	14,687,677	4,889,908	国保17
			(14,613,731)	5,243,989)	国保18

	29年度	28年度	差引	増減率
療養諸費	12,652,126	12,861,450	△ 209,324	△ 1.6%
一般被保険者療養給付費	12,185,148	12,214,785	△ 29,637	△ 0.2%
退職被保険者等療養給付費	183,739	332,536	△ 148,797	△ 44.7%
一般被保険者療養費	243,800	270,136	△ 26,336	△ 9.7%
退職被保険者等療養費	3,497	7,354	△ 3,857	△ 52.4%
審査支払手数料	35,942	36,639	△ 697	△ 1.9%
高額療養費	1,920,899	1,628,296	292,603	18.0%
一般被保険者高額療養費	1,896,253	1,584,664	311,589	19.7%
退職被保険者等高額療養費	24,155	43,141	△ 18,986	△ 44.0%
一般・退職被保険者等高額介護合算療養費	491	491	0	0.0%
その他諸費	114,652	123,985	△ 9,333	△ 7.5%
合計	14,687,677	14,613,731	73,946	0.5%

平成29年度当初予算 事業概要

健康長寿部

No.	事業名及び事業概要	事業費 / 一般財源 (前年度)	予算 説明書 ページ
4	<p>後期高齢者支援金</p> <p>国民健康保険課</p> <p>後期高齢者医療制度に拠出する経費</p> <ul style="list-style-type: none"> ・ 後期高齢者支援金 2,438,008 ・ 後期高齢者関係事務費拠出金 155 	<p>2,438,163 1,521,848 国保19</p> <p>(2,435,638 1,530,604)</p>	
5	<p>介護納付金</p> <p>国民健康保険課</p> <p>介護保険の第2号被保険者(40～64歳)負担分を社会保険診療報酬 支払基金へ納付 被保険者数見込：13,701人(4月～3月平均)</p>	<p>909,622 558,053 国保20</p> <p>(834,409 530,272)</p>	
6	<p>特定健康診査等事業費</p> <p>国民健康保険課</p> <p>40歳以上75歳未満の被保険者を対象に、メタボリックシンドローム該当者・ 予備群の減少を図るために特定健診・保健指導を実施 特定健康診査実施期間(予定)：6月～10月</p>	<p>123,142 63,790 国保21</p> <p>(116,866 62,151)</p>	
7	<p>【拡充】人間ドック受診補助金</p> <p>国民健康保険課</p> <p>35歳以上の国民健康保険加入者を対象に、疾病の早期発見・治療 により、健康管理に対する自覚を深めて医療費の適正化を図ることを 目的として、半日人間ドック・脳ドックの健診料の7割を補助</p> <p>【拡充】受診定員の拡大 人間ドック：1,500人 → 1,700人 脳ドック：700人 → 800人</p>	<p>67,705 67,705 国保21</p> <p>(59,540 59,540)</p>	

平成29年度当初予算 事業概要

健康長寿部

No.	事業名及び事業概要	事業費 / 一般財源 (前年度)	予算 説明書 ページ
-----	-----------	---------------------	------------------

後期高齢者医療事業特別会計

2,518,000 90,736
(2,420,000 93,012)

1	後期高齢者医療保険料	年金医療課	1,966,470 0	後期4
			(1,880,646 0)	

保険料は京都府後期高齢者医療広域連合が決定

保険料
 =
 ①所得割額
 +
 ②被保険者均等割額

①所得割額…被保険者本人の基礎控除後の総所得額×9.61%
総所得金額等が58万円を超えない者について所得割額を
5割軽減から2割軽減へ

②被保険者均等割額…被保険者一人当たり48,220円
所得に応じて軽減措置あり(9割・8.5割・5割・2割)
被用者保険の被扶養者について被保険者均等割額を
9割軽減から7割軽減へ

2	保険基盤安定繰入金	年金医療課	349,427 0	後期4
			(343,010 0)	
	保険料軽減分		349,427	

3	後期高齢者医療広域連合納付金	年金医療課	2,361,570 0	後期7
			(2,268,979 0)	

京都府後期高齢者医療広域連合への負担金

・ 保険料等負担金	1,966,525
・ 保険基盤安定負担金	349,427
・ 事務費負担金	45,618

4	健康診査費	年金医療課	71,023 27,408	後期7
			(69,115 28,174)	

後期高齢者医療制度被保険者に対し健康診査を実施
自己負担：無料

平成29年度当初予算 事業概要

健康長寿部

No.	事業名及び事業概要	事業費 / 一般財源 (前年度)	予算 説明書 ページ
-----	-----------	---------------------	------------------

5 **新規** 歯科健診費 年金医療課 389 52 後期7

後期高齢者医療制度被保険者のうち前年度75歳の方を対象に、口腔機能低下の予防を図り、誤嚥性肺炎等の疾病予防につなげるため、歯・歯肉の状態や口腔清掃状態等をチェックする歯科健診を実施
自己負担：無料

6 **拡充** 人間ドック受診補助金 年金医療課 12,588 0 後期7
(7,914 0)

後期高齢者医療制度被保険者を対象に、疾病の早期発見・治療により、健康管理に対する自覚を深めて医療費の適正化を図ることを目的として、半日人間ドックの健診料の7割を補助

【拡充】受診定員の拡大
250人 → 400人

介護保険事業特別会計

14,572,000 5,503,589
(14,171,000 5,394,187)

1 介護保険料 介護保険課 3,204,265 3,204,265 介護5
(3,162,202 3,162,202)

第1号被保険者計画人数 51,535人
・ 基準額 62,300円/年 保険料段階区分 15段階

2 低所得者保険料軽減繰入金 介護保険課 28,741 28,741 介護7
(28,348 28,348)

低所得者(第1段階)に対する保険料軽減分

3 介護保険給付費準備基金繰入金 介護保険課 156,025 156,025 介護8
(143,500 143,500)

第6期介護保険事業計画期間の保険料軽減のための基金繰入

平成29年度当初予算 事業概要

健康長寿部

No.	事業名及び事業概要	事業費 / 一般財源 (前年度)	予算 説明書 ページ
-----	-----------	---------------------	------------------

4	保険給付費	介護保険課 13,685,623 (13,440,607)	4,963,778 4,916,574	介護11 介護12 介護13
---	-------	-------------------------------------	------------------------	----------------------

	29年度	28年度	差引	増減率
介護サービス等諸費	13,191,747	12,639,929	551,818	4.4%
居室介護サービス	5,171,452	5,047,280	124,172	2.5%
施設介護サービス	4,358,911	4,347,964	10,947	0.3%
特定入所者介護サービス	435,948	429,977	5,971	1.4%
その他	3,225,436	2,814,708	410,728	14.6%
介護予防サービス等諸費	480,212	786,798	△ 306,586	△39.0%
介護予防サービス	307,197	596,455	△ 289,258	△48.5%
特定入所者介護予防サービス	524	819	△ 295	△36.0%
その他	172,491	189,524	△ 17,033	△9.0%
その他諸費	13,664	13,880	△ 216	△1.6%
審査支払手数料	13,664	13,880	△ 216	△1.6%
合計	13,685,623	13,440,607	245,016	1.8%

5	地域支援事業費	健康生きがい課 介護保険課	561,958 (403,219)	217,177 154,660
---	---------	------------------	----------------------	--------------------

介護予防や地域の支え合い活動の推進、高齢者の方が地域社会で活躍する仕組みを創出し、地域社会で支える体制づくりの推進及び地域における包括的・継続的マネジメント機能の強化

新規	① 第1号訪問事業費	健康生きがい課	66,910	24,266	介護13
		介護保険課			
新規	② 第1号通所事業費	健康生きがい課	104,262	37,816	介護13
		介護保険課			

現行基準サービスだけでなく、多様な主体によるサービスの実施

新規	③ 高額介護予防サービス費等相当事業費	介護保険課	355	130	介護13
----	---------------------	-------	-----	-----	------

第1号訪問・通所事業費等の利用者負担額が上限額を超えた場合に超えた分を支給

No.	事業名及び事業概要	事業費 / 一般財源 (前年度)	予算 説明書 ページ
-----	-----------	---------------------	------------------

新規 ④ 介護予防ケアマネジメント事業費 健康生きがい課 25,728 9,331 介護14

要支援者等に対して、総合事業によるサービス等が適切に提供されるよう援助を行う経費

拡充 ⑤ 複合型介護予防教室開催費 健康生きがい課 55,499 20,129 介護14

会場の増設(13会場→14会場)



<複合型介護予防教室「足腰改善体操教室」>

拡充 ⑥ 家族介護者支援事業費 健康生きがい課 12,878 5,345 介護15

はいかい高齢者の居場所を家族介護者に伝える機能をもつ機種を追加

拡充 ⑦ 生活支援体制整備事業費 健康生きがい課 4,500 1,867 介護15

生活支援コーディネーター、「(仮称)地域の支え合い仕組みづくり会議」の設置

新規 ⑧ 生活支援員養成研修事業費 介護保険課 400 166 介護15

総合事業のサービスの担い手となる生活支援員の養成

No.	事業名及び事業概要	事業費 / 一般財源 (前年度)	予算 説明書 ページ
-----	-----------	---------------------	------------------

墓地公園事業特別会計

37,000 17,965
(39,100 19,534)

平成29年度募集予定7区画

墓所使用料及び墓園管理料

種別	墓所使用料	墓園管理料
2㎡墓所	500,000円	4,000円/年
3㎡墓所	750,000円	6,000円/年
4㎡墓所	1,000,000円	8,000円/年

1 墓地公園管理費

環境企画課

28,011 13,226
(27,822 13,006)

墓地5

宇治市天ヶ瀬墓地公園の管理運営経費

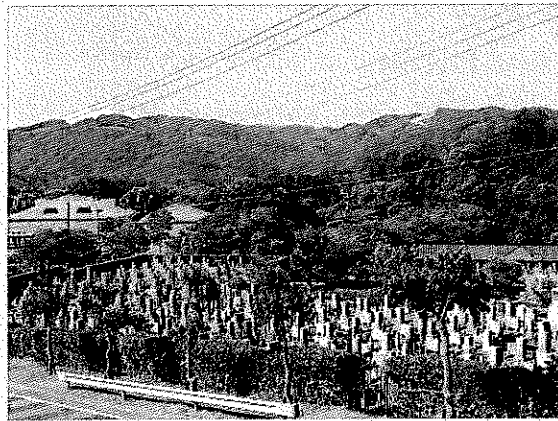

<天ヶ瀬墓地公園>

平成29年度当初予算 事業概要

上下水道部

No.	事業名及び事業概要	事業費 (前年度)	予算 説明書 ページ
-----	-----------	--------------	------------------

水道事業会計

配水計画

区 分	29年度	28年度
年間総配水量(千 m^3)	20,866	20,948
自己水 (千 m^3)	5,980	6,283
府営水 (千 m^3)	14,886	14,665

水道1

施設改良事業

1,980,295 水道1
(1,777,575)

下水道受託工事ほか

ϕ 50~200mm L=2,640m

老朽管更新等に伴う配水管改良工事ほか

ϕ 50~500mm L=5,760m

配水管改良工事に伴う舗装本復旧工事

A=13,000 m^2

浄水配水施設改良工事

浄水配水施設改良工事一式

防災対策事業【再掲】

715,494 水道1
(693,138)

浄水配水施設等耐震・更新事業実施設計委託

2カ所

老朽管更新等に伴う配水管改良工事

ϕ 50~500mm L=5,760m

No.	事業名及び事業概要	事業費 (前年度)	予算 説明書 ページ
-----	-----------	--------------	------------------

公共下水道事業会計

処理計画	区 分	29年度	28年度	下水1
	処理区域面積 (ha)	1,800	1,700	
	年間総処理水量 (千m ³)	17,500	16,500	

管渠(汚水)建設費 2,617,881 下水1
(2,545,824)

東宇治処理区 L=617m
洛南処理区 L=9,183m

管渠等(雨水)建設費 446,508 下水1
(209,100)

洛南処理区雨水施設整備事業
・ 小倉1号系統排水路(バイパス水路整備工事)
・ 槇島町目川地区(雨水貯留施設整備工事)
・ 巨椋池排水区(設計)
・ 伊勢田小学校(雨水貯留施設整備工事)

処理場建設費 319,533 下水1
(533,552)

東宇治浄化センター 3・4池改築工事

流域下水道建設費 47,531 下水1
(49,731)

洛南浄化センター 建設事業費負担金

新規 下水道ストックマネジメント計画策定費【再掲】 54,000 下水1

管渠(汚水) 33,800
処理場 20,200

～ 平成29年度 宇治市の家計簿 ～

一般会計の歳入歳出予算を1/10000にして、一般家計に例えた場合

収入 630万円 (前年度比 5万円増)

給与などの収入	492万円	(前年度比6万円減)
親からの仕送り	69万円	(前年度 同額)
貯金からの引き出し	20万円	(前年度比8万円増)
ローンの借り入れ	49万円	(前年度比3万円増)
家や車のため	22万円	(前年度 同額)
生活資金のため	27万円	(前年度比3万円増)

支出 630万円 (前年度比 5万円増)

生活費など	269万円	(前年度比3万円増)
子どもの教育費	144万円	(前年度比2万円減)
保険料・下水道料	80万円	(前年度 同額)
家の修繕や車の購入	51万円	(前年度比3万円増)
ローンの返済	59万円	(前年度比1万円増)
貯金への積み立て	2万円	(前年度 同額)
一時貸付金	25万円	(前年度 同額)

預貯金の残高 52万円 (前年度比18万円減)

ローンの残高 456万円 (前年度比5万円減)

平成29年度予算の概要

平成29年2月

宇治市政策経営部財務課

〒611-8501 宇治市宇治琵琶33

TEL 0774-22-3141(内線2101)

URL <http://www.city.uji.kyoto.jp>

e-mail zaimu@city.uji.kyoto.jp