

平成26年度

**当初予算事業概要**

---

## 平成26年度部局別新規事業等一覧

平成26年度予算における新規事業、内容を充実した事業(拡充事業)について部局別に一覧表にしています

### 【記載例】

《新規》	平成26年度の新規事業
〈拡充〉	平成26年度において内容を充実した事業

・各事業の番号は、「平成26年度当初予算 事業概要」における部局別のNo.となっています

## 平成26年度当初予算 事業概要

平成26年度予算の事業概要を部局別に掲載しています

### 【記載例】

記載の順	会計別・部別・室別・課別としています
No.	部単位の連続番号としています
事業名及び事業概要	<div style="display: flex; flex-direction: column; gap: 5px;"> <div style="border: 1px solid black; padding: 2px; display: inline-block;">新規</div> : 平成26年度の新規事業(当初予算対比)  <div style="border: 1px solid black; padding: 2px; display: inline-block;">拡充</div> : 平成26年度において内容を充実した事業(当初予算対比)         </div>
事業費	上段に本年度の事業費と一般財源を、下段の( )内に前年度の事業費と一般財源を記載しています
予算説明書ページ	[78] : 一般会計予算説明書 国保1 : 特別会計予算説明書 2表 : 各予算書の第2表債務負担行為

- ・表中の金額については千円単位で表示しています
- ・記載されている日程等については平成26年1月現在のものです

### 【イメージ】

No.	事業名及び事業概要		事業費 / 一般財源 (前年度)	予算説明書 ページ
2	<div style="border: 1px solid black; padding: 2px; display: inline-block;">拡充</div> 公用車購入費  公用車の購入に要する経費  【拡充】電気自動車購入 年間温室効果ガス排出量削減効果 1.2t-CO <sub>2</sub>	秘書課	16,580    15,580 ( 0            0)	[40]
		2,650		

## 平成26年度当初予算 部局別新規事業等一覧

事業名	所管課	事業費	ページ
<b>市長公室</b>			
1 <拡充> 秘書事務費	秘書課	8,464	(47)
2 <拡充> 公用車購入費	秘書課	16,580	(47)
12 <拡充> 防災事業費	危機管理課	19,739	(51)
<b>政策経営部</b>			
3 <<新規>> 魅力発信検討事業費	政策推進課	2,854	(53)
4 <<新規>> 公共施設マネジメント調査費	政策推進課	100	(53)
<b>総務部</b>			
2 <<新規>> 防犯カメラ設置事業費	総務課	910	(54)
<b>市民環境部</b>			
2 <拡充> 文化センター管理運営費	文化自治振興課	143,500	(57)
11 <拡充> 文化団体育成費	文化自治振興課	500	(59)
18 <<新規>> 六次産業化推進事業費	農林茶業課	100	(60)
23 <拡充> 鳥獣捕獲飼養対策費	農林茶業課	6,193	(62)
<b>市民環境部(産業政策室)</b>			
25 <<新規>> 地域人づくり事業費	商工観光課	90,000	(63)
27 観光振興関係事業			
<拡充> ②市営茶室管理運営費	商工観光課	14,374	(65)
<拡充> ③観光協会補助金	商工観光課	20,062	(65)
<拡充> ④観光宣伝事業費	商工観光課	2,610	(65)
<拡充> ⑤観光振興計画推進事業費	商工観光課	590	(65)
29 <<新規>> 観光案内表示検討事業費	商工観光課	30	(66)
34 <<新規>> 産業戦略検討事業費	産業推進課	115	(68)
<b>市民環境部(人権政策室)</b>			
37 男女共同参画施策推進関係事業			
<拡充> ②男女共同参画支援センター運営費	男女共同参画課	12,341	(69)
<b>市民環境部(環境政策室)</b>			
45 地球温暖化対策推進関係事業			
<<新規>> ⑥次世代自動車充電設備整備事業費	環境企画課	9,764	(72)
61 <<新規>> ごみ分別辞典発行費	ごみ減量推進課	6,319	(75)
62 <<新規>> プラマーク分別収集導入事業費	ごみ減量推進課	4,132	(76)
<b>健康福祉部(地域福祉室)</b>			
5 <<新規>> 臨時福祉給付金給付事業費	地域福祉課	502,000	(77)
17 <拡充> 心身障害者介護支援(レスパイトサービス)事業費	障害福祉課	3,864	(80)
24 <拡充> 障害者移動支援事業費	障害福祉課	76,735	(81)
25 <拡充> 障害者日中一時支援事業費	障害福祉課	81,081	(82)
28 <拡充> 地域活動支援センター等事業費	障害福祉課	30,029	(82)

事業名	所管課	事業費	ページ
<b>健康福祉部(子育て支援室)</b>			
43 <拡充> 地域子育てひろば支援事業費	こども福祉課	634	( 86 )
48 ≪新規≫ 子ども・子育て会議運営費	こども福祉課	1,466	( 87 )
49 ≪新規≫ 子ども・子育て支援事業計画策定費	こども福祉課	3,588	( 87 )
50 ≪新規≫ 子育て世帯臨時特例給付金給付事業費	こども福祉課	222,604	( 88 )
52 <拡充> 地域子育て支援拠点事業費	こども福祉課	45,175	( 89 )
57 <拡充> 民間保育所運営経費	保育課	3,386,811	( 91 )
59 <拡充> 一時預かり事業費	保育課	32,950	( 91 )
61 <拡充> 民間保育所施設整備費	保育課	65,427	( 92 )
62 <拡充> 病児・病後児保育費	保育課	34,480	( 92 )
<b>健康福祉部(健康増進室)</b>			
86 ≪新規≫ 風しん予防接種助成事業費	保健推進課	2,720	( 102 )
95 <拡充> 特別養護老人ホーム等建設費補助金	健康生きがい課	22,325	( 104 )
100 ≪新規≫ 高齢者保健福祉計画等策定調査費	健康生きがい課	5,076	( 105 )
112 <拡充> 地域福祉センター再整備事業費	健康生きがい課	42,192	( 109 )
113 各種検診・健康診査事業費			
<拡充> 子宮がん検診費	健康生きがい課	34,220	( 109 )
<拡充> 乳がん検診費	健康生きがい課	35,782	( 109 )
<b>健康福祉部(国保年金室)</b>			
123 <拡充> 子育て支援医療費支給費	年金医療課	429,805	( 112 )
<b>建設部</b>			
1 <拡充> 橋梁長寿命化修繕事業費	道路建設課	80,000	( 113 )
12 ≪新規≫ 新名神高速道路関連道路調査費	道路建設課	100	( 116 )
13 ≪新規≫ 宇治橋周辺地区道路調査費	道路建設課	100	( 117 )
<b>都市整備部</b>			
13 ≪新規≫ 新名神高速道路関連都市基盤調査費	都市計画課	100	( 124 )
18 <拡充> 耐震診断・耐震改修推進事業費	建築指導課	82,060	( 126 )
23 <拡充> 公共交通機関利用促進事業費補助金	交通政策課	5,000	( 127 )
25 <拡充> 地域公共交通活性化事業費	交通政策課	7,467	( 127 )
26 ≪新規≫ JR奈良線複線化関連事業検討費	交通政策課	40,000	( 127 )
<b>教育部</b>			
4 ≪新規≫ 学校評議員懇話会開催費	教育総務課	24	( 129 )
5 ≪新規≫ 学校支援チーム活動費	教育総務課	6,802	( 129 )
11 <拡充> 教育情報ネットワークシステム環境整備事業費	学校教育課	116,500	( 131 )
12 <拡充> 小学校・中学校・幼稚園維持整備事業	学校教育課	965,401	( 131 )
15 <拡充> 給食・調理環境充実費	学校教育課	248,830	( 133 )
31 <拡充> 教育研究費	教育指導課	2,730	( 136 )
33 <拡充> 生徒指導研究推進費	青少年課	5,574	( 137 )

事業名	所管課	事業費	ページ
34 <拡充> 心と学びのパートナー派遣事業費	青少年課	3,090	(137)
47 <拡充> 公民館活動費	生涯学習課	3,239	(140)
49 <<新規>> 総合野外活動センター再整備事業費	生涯学習課	118,900	(141)
51 <拡充> 企画展示費	源氏物語ミュージアム	3,330	(141)
58 <拡充> 図書館資料提供費	各図書館	22,664	(143)
59 <拡充> 読書推進費	中央図書館	315	(143)

#### 消防本部

5 <拡充> 消防水利拡充事業費	消防総務課	13,617	(145)
8 <拡充> (仮)伊勢田救急出張所整備費	消防総務課	219,000	(147)

#### 国民健康保険事業特別会計

4 <拡充> 賦課・収納事務費	国民健康保険課	21,976	(149)
8 <拡充> 人間ドック受診補助金	国民健康保険課	59,540	(149)

#### 介護保険事業特別会計

4 地域支援事業費			
<拡充> 複合型介護予防教室開催費	健康生きがい課	53,943	(152)
<拡充> 認知症地域支援事業費	健康生きがい課	9,482	(153)
<拡充> 初期認知症総合相談支援事業費	健康生きがい課	9,000	(153)

#### 公共下水道事業特別会計

1 <<新規>> 公営企業会計導入事業費	下水道計画課	47,640	(155)
7 <<新規>> 洛南処理区整備事業費	雨水対策課	92,800	(157)

#### <新規・拡充事業数>

<<新規>>	25 事業
<拡充>	47 事業

No.	事業名及び事業概要	事業費 / 一般財源 (前年度)	予算 説明書 ページ
1	<p><b>【拡充】秘書事務費</b> 秘書課</p> <p>市長・副市長の業務遂行に要する経費</p> <p><b>【拡充】宇治市市民栄誉賞の創設</b> 市民または本市にゆかりのある方が、市民の誇りとなる優れた業績を残された時に、その栄誉をたたえ表彰を行う</p>	8,464 (9,913)	8,464 [40] 9,913
2	<p><b>【拡充】公用車購入費</b> 秘書課</p> <p>公用車の購入に要する経費</p> <p><b>【拡充】電気自動車購入</b> 2,650 年間温室効果ガス排出量削減効果 1.2t-CO<sub>2</sub></p>	16,580 (0)	15,580 [40] (0)
3	<p><b>国際交流関係事業</b> 秘書課</p> <p>市民とともに各種交流事業を実施し、国際化社会に向けた基盤づくりを行うために要する経費</p> <p>① 咸陽市交流促進費 ・ 公式訪問団の受入</p>	9,772 (11,181)	9,469 [47] 10,878
		715	715 [47]



<平成25年度 咸陽市公式訪問団派遣>

No.	事業名及び事業概要	事業費 / 一般財源 (前年度)	予算 説明書 ページ
-----	-----------	---------------------	------------------

- |                            |    |    |        |
|----------------------------|----|----|--------|
| ② ヌワラエリヤ市交流促進費<br>・ 相互交流事業 | 54 | 54 | [ 47 ] |
|----------------------------|----|----|--------|

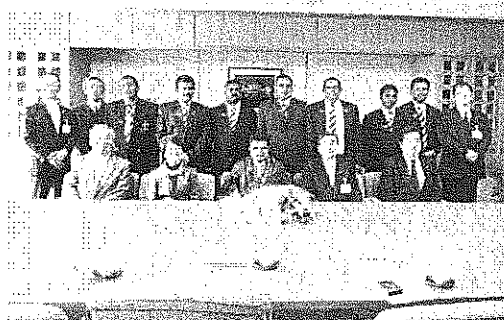

<平成25年度 ヌワラエリヤ市公式訪問団受入>

- |  |                       |       |              |
|--|-----------------------|-------|--------------|
| ③ カムループス市交流促進費<br>・ 公式訪問団の派遣<br>・ 学生訪問団の受入<br>・ 中学生訪問団の派遣等 | 1,633<br>279<br>4,532 | 6,444 | 6,141 [ 47 ] |
|--|-----------------------|-------|--------------|

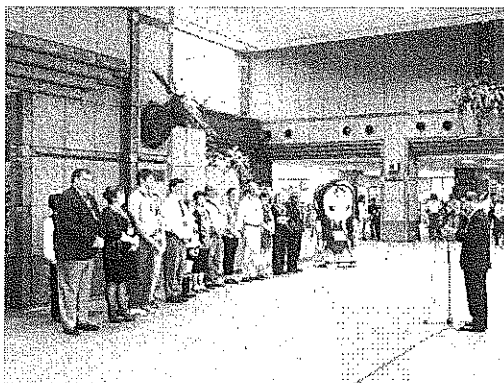

<平成25年度 カムループス市公式訪問団受入> <平成25年度 中学生カムループス市訪問団派遣>

- |             |       |       |        |
|-------------|-------|-------|--------|
| ④ 国際親善協会補助金 | 2,500 | 2,500 | [ 47 ] |
| ⑤ 来訪者歓迎費    | 59    | 59    | [ 47 ] |

平成26年度当初予算 事業概要

市長公室

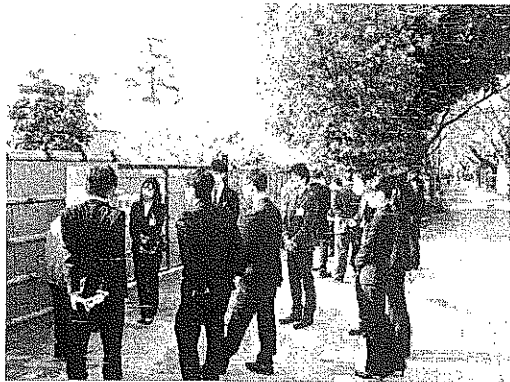
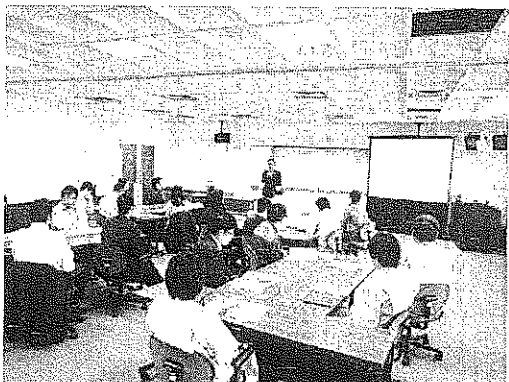
No.	事業名及び事業概要		事業費 / 一般財源 (前年度)	予算 説明書 ページ
4	<b>非常勤職員費</b> 非常勤職員の任用に要する経費	人事課	379,167 (356,099)	365,900 [40] 344,108)
5	<b>臨時職員費</b> 臨時職員の任用に要する経費 ワークシェアリング	人事課	27,400 (27,000)	27,400 [40] 27,000)
			20,000	
6	<b>職員研修費</b> 人材育成方針に基づき、職員の資質向上のための研修を実施	人事課	8,702 (9,182)	8,302 [40] 8,782)
				
	<平成25年度 新規採用職員研修(フィールドワーク)>			
				
	<平成25年度 新任監督者研修>			
7	<b>職員健康管理費</b> 職員の健康増進、疾病予防のための各種健診・メンタルヘルス等の健康管理に要する経費	職員厚生課	21,277 (20,723)	21,277 [40] 20,723)
8	<b>個人情報保護審議会委員報酬 8人分</b> 個人情報保護審議会の運営に要する経費	広報課	445 (445)	445 [41] 445)



No.	事業名及び事業概要	事業費 / 一般財源 (前年度)	予算 説明書 ページ
9	<p><b>情報公開審査会委員報酬 5人分</b></p> <p>情報公開審査会の運営に要する経費</p>	<p>489</p> <p>(652)</p>	<p>489 [41]</p> <p>652)</p>
10	<p><b>広報活動関係事業</b></p> <p>幅広く市政情報を提供することにより、市民の市政に対する認識と理解を深め、市政への市民参加を促進する</p>	<p>57,782</p> <p>(56,637)</p>	<p>[41]</p> <p>51,783)</p>
	<p>① 市政だより発行費</p> <p>市政情報をより読みやすく、わかりやすく発信 毎月1日号・15日号を全戸配布</p>	<p>25,477</p>	<p>[41]</p> <p>22,872</p>
	<p>② コミュニティ放送広報活動費</p> <p>エフエム宇治放送(株)に委託し、市政情報番組 〔宇治市探検〕・〔声の市政だより〕等を放送し、 災害時には、災害・避難情報等の発信・伝達を行う</p>	<p>24,205</p>	<p>[41]</p> <p>23,898</p>
	<p>③ 映像広報活動費</p> <p>(株)京都放送に番組制作・放送を委託し、施策や施設、 文化・スポーツイベント等の市政情報を発信</p>	<p>3,269</p>	<p>[41]</p> <p>3,118</p>
	<p>＜新春特別番組 ～山本市長 新年の抱負を語る～＞</p>		
	<p>＜さわやか宇治 ～水面を彩る 夏の宇治～＞</p>		
	<p>④ 市民カレンダー発行費</p> <p>月々の行事予定や各家庭で必要とする市政情報を掲載した カレンダーを全戸配布</p>	<p>4,831</p>	<p>[41]</p> <p>4,631</p>



No.	事業名及び事業概要	事業費 / 一般財源 (前年度)	予算 説明書 ページ
-----	-----------	---------------------	------------------

11	市民と市長の対話ミーティング事業費	広報課 198 (280)	198 [41] 280
----	-------------------	---------------------	-----------------

市民参画・協働による新しい宇治市を目指して、市民と市長が意見交換を行うための経費



<第1回 これからの宇治市の教育について>



<第2回 ワーク・ライフ・バランス実現のために>

12	<b>拡充</b> 防災事業費	危機管理課 19,739 (20,071)	10,939 [45] 14,571
----	-----------------	-----------------------------	-----------------------

備蓄品更新、防災訓練実施、自主防災組織育成補助等に要する経費

【拡充】避難所用備蓄倉庫の整備 1,138

平成26～29年度の4年間で各小学校に備蓄倉庫を設置  
平成26年度は、南部小・笠取第二小に設置予定

地震・風水害ハザードマップの増刷 443

内容の一部見直しを行い、10,000部を増刷

防災リーダー養成講習会の開催 66



<モデル地区による事例紹介>



<図上訓練>

No.	事業名及び事業概要	事業費 / 一般財源 (前年度)	予算 説明書 ページ
13	<b>地域防災力向上事業補助金</b> 地域防災力向上の取組を行う町内会・自治会等に対して補助金を交付 補助率 3/4 (上限額 10万円)	危機管理課 5,000 (5,000)	5,000 [45] 5,000)



<消火器取扱訓練>



<応急処置訓練>

平成26年度当初予算 事業概要

政策経営部

No.	事業名及び事業概要	事業費 / 一般財源 (前年度)	予算 説明書 ページ
1	<p><b>有料広告評価委員会運営費</b></p> <p>市政だよりや市民カレンダーなどに掲載する広告を多角的な視点で評価する、有料広告評価委員会の運営に要する経費</p>	<p>政策推進課</p> <p>588 (979)</p>	<p>588 [41] 979)</p>
2	<p><b>政策研究費</b></p> <p>複雑・多様化する市民ニーズに対応するため、行政課題の解決に向けて研究する経費</p>	<p>政策推進課</p> <p>1,500 (1,500)</p>	<p>1,500 [43] 1,500)</p>
3	<p><b>新規</b> 魅力発信検討事業費</p> <p>本市の持続的な発展を目的とした、魅力発信等の行動指針の検討に要する経費</p>	<p>政策推進課</p> <p>2,854</p>	<p>1,854 [43]</p>
4	<p><b>新規</b> 公共施設マネジメント調査費</p> <p>公共施設の有効活用及び維持更新費用の縮減・平準化を図るため、長期的な修繕計画等の策定に向けた検討に要する経費</p>	<p>政策推進課</p> <p>100</p>	<p>100 [43]</p>
5	<p><b>行政改革審議会運営費</b></p> <p>宇治市行政改革審議会の運営に要する経費</p>	<p>行政改革課</p> <p>283 (318)</p>	<p>283 [40] 318)</p>

平成26年度当初予算 事業概要

総務部

No.	事業名及び事業概要		事業費 / 一般財源 (前年度)	予算 説明書 ページ
1	<b>安全・安心まちづくり推進事業費</b>	総務課	1,136 (1,136)	1,136 [51] 836)
	「宇治市安全・安心まちづくり条例」及び「宇治市防犯推進計画」に基づく安全・安心なまちづくりの推進に要する経費			
	・ 防犯に関する啓発、講演会の開催等	116		
	・ 安全・安心まちづくり補助金等	1,020		
2	<b>新規 防犯カメラ設置事業費</b>	総務課	910	610 [51]
	市民の安全で安心な暮らしの実現に向け、街頭における犯罪の防止を目的とする防犯カメラの設置に要する経費			
	設置予定場所：近鉄小倉駅周辺及び近鉄大久保駅周辺			
3	<b>情報システム運営費</b>	IT推進課	237,076 (263,373)	231,672 [41] 258,660)
	既存システムの変更を含む情報システムの管理運営に要する経費			
4	<b>情報システムセキュリティ強化費</b>	IT推進課	77,826 (13,595)	77,577 [41] 13,419)
	ウイルス対策ソフト等セキュリティの強化に要する経費			
	・ ICカード認証システム再構築	73,821		
5	<b>マップコミュニケーション事業費</b>	IT推進課	2,049 (1,992)	1,913 [41] 1,860)
	WEB対応のデジタルマップを活用した行政情報等の共有及び配信			
6	<b>京都府共同開発システム運営費</b>	IT推進課	37,586 (32,730)	37,475 [41] 32,623)
	京都府内の市町村が共同開発したシステム等の運営に要する経費			

No.	事業名及び事業概要	事業費 / 一般財源 (前年度)	予算 説明書 ページ
-----	-----------	---------------------	------------------

7 公共施設情報ネットワークシステム運営費 IT推進課 66,117 63,356 [52]  
(62,897 60,710)

公共施設情報ネットワークシステムに関する管理運営に要する経費

公共施設情報ネットワークシステム設定業務委託事業 限度額 19,440 2表  
<債務負担行為設定> 期間 26～27

8 庁舎維持管理関係事業 管財課 143,217 136,535 [43]  
(133,620 126,783)

市庁舎維持管理経費

事業名	26年度	25年度
庁舎管理事務費	5,026	4,919
電話等通信料	12,011	11,281
電話代のみ	10,900	11,100
庁舎清掃等委託費	39,513	38,662
庁舎環境整備事業費	8,050	8,048
庁舎関係施設使用料等	617	610
庁舎光熱水費	78,000	70,100
電気代のみ	50,000	45,100
合計	143,217	133,620

9 市有林造林事業費 管財課 9,525 4,905 [43]  
(4,441 2,347)

市有林の維持管理に要する経費

- ・ 枝打ち 2.00ha
- ・ 間伐 11.36ha
- ・ 出材委託

木材資源の利用を促進するため、間伐材の搬出及び売却を委託  
(木材の売却収入見込 1,800千円)

平成26年度当初予算 事業概要

総務部

No.	事業名及び事業概要	事業費 / 一般財源 (前年度)	予算 説明書 ページ
10	<b>庁舎温室効果ガス削減対策事業費</b>	管財課 46,634 (94,000)	5,234 [43] 77,800
	庁舎から排出される温室効果ガスの削減を目指した対策を行う経費		
	① 庁舎等1階空気搬送ファン設置 年間温室効果ガス排出量削減効果	23,436 約3.6t-CO <sub>2</sub>	
	② 議会棟2、3階空気搬送ファン設置及び ファンコイルユニット更新 年間温室効果ガス排出量削減効果	23,198 約1.4t-CO <sub>2</sub>	
	(取組による温室効果ガス削減量)		
	21年度 太陽光発電システム追加設置	4.7t-CO <sub>2</sub>	} 削減量合計 160.3t-CO <sub>2</sub>
	照明器具交換等	72.8t-CO <sub>2</sub>	
	西館空調機更新等	23.1t-CO <sub>2</sub>	
	22年度 西館給湯設備改修	18.6t-CO <sub>2</sub>	
	23年度 議会棟照明器具交換	4.6t-CO <sub>2</sub>	
	24年度 議会棟冷温水発生機更新等	8.2t-CO <sub>2</sub>	
	25年度 庁舎冷温水発生機更新	23.3t-CO <sub>2</sub>	
	26年度 庁舎1階空気搬送ファン設置等	5.0t-CO <sub>2</sub>	
11	<b>契約事務費</b>	契約課 1,511 (1,457)	1,451 [40] 1,339
	契約事務の執行に要する経費		
12	<b>入札監視委員会運営費</b>	契約課 274 (277)	274 [40] 277
	入札監視委員会の運営に要する経費		
13	<b>京都地方税機構負担金</b>	市民税課 納税課 115,854 (117,812)	115,854 [53] 117,812
	京都地方税機構への負担金		

平成26年度当初予算 事業概要

市民環境部

No.	事業名及び事業概要	事業費 / 一般財源 (前年度)	予算 説明書 ページ
1	<p><b>古典の日推進事業費</b></p> <p>文化自治振興課</p> <p>「古典の日」(11月1日)の普及啓発に要する経費</p>	<p>1,891</p> <p>(1,893)</p>	<p>1,891 [43]</p> <p>1,893</p>
2	<p><b>文化センター管理運営費</b></p> <p>文化自治振興課</p> <p>文化センターの管理運営に要する経費</p> <p>【拡充】開館30周年記念事業</p>	<p>143,500</p> <p>(137,663)</p> <p>3,000</p>	<p>115,130 [44]</p> <p>112,473</p>
3	<p><b>文化センター再整備事業費</b></p> <p>文化自治振興課</p> <p>文化センターの再整備に要する経費</p> <p>高圧受電設備改修工事 10,249</p> <p>中央監視盤更新設計委託 2,376</p> <p>授乳室整備工事 1,145</p> <p>舞台用平台更新 1,700</p>	<p>15,470</p> <p>(13,000)</p>	<p>15,470 [44]</p> <p>13,000</p>
4	<p><b>ふれあいセンター運営費</b></p> <p>文化自治振興課</p> <p>ふれあいセンター(3館)の運営費</p>	<p>16,058</p> <p>(33,319)</p>	<p>16,058 [48]</p> <p>33,319</p>
5	<p><b>コミュニティセンター運営費</b></p> <p>文化自治振興課</p> <p>コミュニティセンター(4館)の運営費</p> <p>・西小倉コミュニティセンター運営費 15,143</p> <p>・東宇治コミュニティセンター運営費 18,204</p> <p>・南宇治コミュニティセンター運営費 18,818</p> <p>・榎島コミュニティセンター運営費 15,590</p>	<p>67,755</p> <p>(68,434)</p>	<p>59,151 [48]</p> <p>59,981</p>



平成26年度当初予算 事業概要

市民環境部

No.	事業名及び事業概要	事業費 / 一般財源 (前年度)	予算 説明書 ページ
6	<p><b>集会所維持管理費</b></p> <p>文化自治振興課</p> <p>集会所の維持管理経費</p> <ul style="list-style-type: none"> <li>・ 施設改修整備 10,000</li> <li>・ 空調機更新 2,700</li> <li>・ 耐震診断 (20カ所予定) 3,528</li> </ul>	<p>51,897</p> <p>(51,488)</p> <p>50,594</p> <p>50,078</p>	[ 48 ]
7	<p><b>民間集会所環境整備事業費補助金</b></p> <p>文化自治振興課</p> <p>町内会や自治会が自主運営している民間集会所に対する補助</p> <ul style="list-style-type: none"> <li>・ 新築 補助率 1/2 (限度額 5,000)</li> <li>・ 増改築・修繕 補助率 1/2 (限度額 5,000)</li> <li>・ 公共下水道接続 補助率 2/3 (限度額 1,500)</li> <li>・ 耐震診断 補助率 2/3 (限度額 100)</li> <li>・ 耐震改修 補助率 2/3 (限度額 3,000)</li> <li>・ 光熱水費 補助率 10/10 (限度額 50)</li> </ul>	<p>17,500</p> <p>(5,500)</p> <p>17,500</p> <p>5,500</p>	[ 49 ]
8	<p><b>地域社会貢献者表彰費</b></p> <p>文化自治振興課</p> <p>市民の自発的な善行や優れた活動により、地域社会へ貢献した個人・団体を表彰</p> <p>市制記念日(3月1日)に表彰式実施</p>	<p>102</p> <p>(100)</p> <p>102</p> <p>100</p>	[ 49 ]
9	<p><b>地域コミュニティ調査検討費</b></p> <p>文化自治振興課</p> <p>市全域のコミュニティ活動の基盤強化施策の検討とともに、地域力向上の方策を検討する委員会の運営及び調査研究に要する経費</p>	<p>2,237</p> <p>(3,951)</p> <p>2,237</p> <p>3,951</p>	[ 49 ]

平成26年度当初予算 事業概要

市民環境部

No.	事業名及び事業概要	事業費 / 一般財源 (前年度)	予算 説明書 ページ
-----	-----------	---------------------	------------------

10	<b>文化団体育成費</b>	文化自治振興課	500 (200)	500 (200)	[ 50 ]
----	----------------	---------	--------------	--------------	--------

芸術文化団体の活動支援に要する経費

【拡充】芸術文化協会運営費補助金

市民文化の振興を図るため、協働の担い手として支援

11	<b>源氏ろまん事業費</b>	文化自治振興課	25,424 (25,680)	17,364 (16,220)	[ 50 ]
----	-----------------	---------	--------------------	--------------------	--------

第24回紫式部文学賞・市民文化賞を含む「源氏ろまん2014」を開催

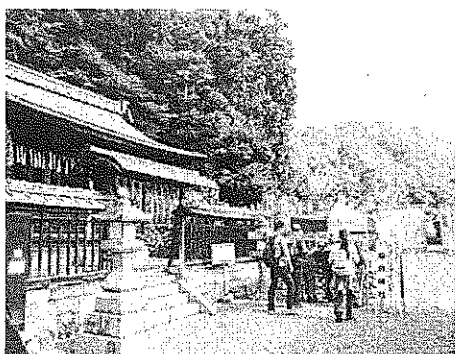

<宇治十帖スタンプラリー>



<市民文化賞受賞>

12	<b>市民交流ロビーコンサート開催費</b>	文化自治振興課	416 (430)	416 (430)	[ 50 ]
----	------------------------	---------	--------------	--------------	--------

開庁日の昼休みに市民交流ロビーを提供し、ミニコンサートを開催  
(年間17回予定)



13	<b>行政サービスコーナー運営費</b>	市民課	52,492 (52,765)	52,492 (52,765)	[ 54 ]
----	----------------------	-----	--------------------	--------------------	--------

行政サービスコーナー(6カ所)の運営費

平成26年度当初予算 事業概要

市民環境部

No.	事業名及び事業概要	事業費 / 一般財源 (前年度)	予算 説明書 ページ
14	<b>農地・水・環境保全向上対策事業費</b> 地域共同による農地・用水の保安全管理活動に対する支援	農林茶業課 335 (345)	296 [73] 296)
15	<b>宇治のこだわり農業支援事業費</b> 地域特産物振興と米の生産調整目標達成を図る取組に対する支援	農林茶業課 1,250 (1,250)	1,250 [73] 1,250)
16	<b>農業者戸別所得補償制度推進事業費</b> 宇治市農業再生協議会の運営に対する補助	農林茶業課 1,000 (1,338)	0 [73] 0)
17	<b>環境保全型農業支援事業費</b> 地球温暖化防止等に効果の高い営農活動に取り組む農業者を支援	農林茶業課 35 (35)	3 [73] 3)
18	<b>新規 六次産業化推進事業費</b> 市内産農作物のブランド化を推進するため、その手法の検討に要する経費	農林茶業課 100	100 [73]
19	<b>高品質茶推進事業補助金</b> 宇治茶製法の特徴である「手摘み」「覆下栽培」等の支援と環境にやさしい茶生産を推進するための補助	農林茶業課 6,250 (6,250)	3,750 [73] 3,750)

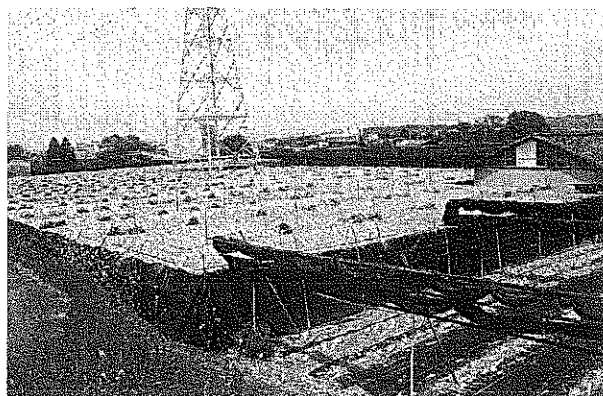

No.	事業名及び事業概要	事業費 / 一般財源 (前年度)	予算 説明書 ページ
-----	-----------	---------------------	------------------

20	<b>茶・茶園品評会出品奨励費</b>	農林茶業課 5,682 (6,051)	3,682 [73] 3,551)
----	---------------------	---------------------------	----------------------

全国・関西茶品評会にかかる出品奨励金と入賞報奨金の交付並びに  
宇治市茶・茶園品評会の入賞者表彰等に要する経費



<宇治市茶品評会>



<全国茶品評会>

21	<b>優良茶園振興事業補助金</b>	農林茶業課 3,000 (3,000)	1,000 [73] 1,064)
----	--------------------	---------------------------	----------------------

茶園の新規造成及び優良品種への改植補助

22	<b>産地力向上推進事業補助金</b>	農林茶業課 600 (600)	600 [73] 300)
----	---------------------	-----------------------	------------------

市内産宇治茶の普及や品質向上を推進するための補助



<市内産宇治茶接待>

No.	事業名及び事業概要	事業費 / 一般財源 (前年度)	予算 説明書 ページ
23	<b>【拡充】鳥獣捕獲飼養対策費</b>	農林茶業課	6,193 (2,149) 388 [74] 1,365)
	農林産物に被害を与える鳥獣の駆除等に要する経費		
	<b>【拡充】シカ緊急捕獲事業</b>	560	
	猟期における農作物に被害を与えるシカの捕獲対策強化のため、 捕獲奨励金を交付する緊急事業		
	<捕獲奨励金> 一頭あたり4千円 (限度額 1人あたり28千円)		
	<b>【拡充】有害鳥獣緊急捕獲事業</b>	720	
	猟期外におけるイノシシ、シカ、クマ、サル及びカモシカの 捕獲強化のため、捕獲奨励金を交付する緊急事業		
	<捕獲奨励金> 一頭あたり8千円		
	<b>鳥獣防護柵資材購入費</b>	3,750	
	新たな耕作地における防護柵等の資材を支給 (設置予定地区：東笠取、西笠取、白川)		

平成26年度当初予算 事業概要

市民環境部  
(産業政策室)

No.	事業名及び事業概要	事業費 / 一般財源 (前年度)	予算 説明書 ページ
24	<p><b>京都府労働者生活資金特別融資保証料利子補給金</b> 商工観光課</p> <p>京都府労働者生活資金特別融資・育児休業資金融資制度の利用者に対する助成</p>	270 (330)	270 [ 71 ] 330
25	<p><b>新規</b> <b>地域人づくり事業費</b> 商工観光課</p> <p>地域経済を活性化し、経済成長を確実なものにするため、民間活力を用いた地域の多様な人づくりを通じた雇用拡大及び処遇改善の促進に要する経費</p>	90,000	0 [ 72 ]
26	<p><b>中小企業振興対策関係事業</b> 商工観光課</p> <p>中小企業の経営を支援するため、宇治市中小企業低利融資制度(マル宇融資制度)並びに株式会社日本政策金融公庫や京都府の融資制度に対する保証料・利子補給制度を実施する。 また、商店街等に対する支援事業、宇治商工会議所と連携した中小企業者に対する地域経済活性化のための各種施策についても継続実施する。</p>	1,642,123 (1,636,528)	240,817 [ 75 ] 234,722 [ 76 ]
	<p>① 商業活力再生支援事業費</p> <p>宇治商工会議所のにぎわいづくり推進事業や地域産品販路開拓支援事業等に対する補助 ・ 海外販路開拓支援事業に対する補助(平成24～26年度の3年間)</p>	3,000	2,000 [ 75 ]
	<p>② 特定退職金共済制度補助金</p> <p>宇治商工会議所が実施する特定退職金共済制度に加入する中小企業者への共済掛金補助</p>	1,540	1,540 [ 75 ]
	<p>③ 小規模事業経営改善事業補助金</p> <p>宇治商工会議所が実施する小規模企業指導事業に対する補助</p>	30,909	30,909 [ 76 ]
	<p>④ 宇治市中小企業低利融資事業費(マル宇融資制度)</p> <p>市内の中小企業者に低利での融資を行うとともに、保証料及び支払利子額の一部を補給することにより経営を支援</p>	1,578,000	182,000 [ 76 ]

平成26年度当初予算 事業概要

市民環境部  
(産業政策室)

No.	事業名及び事業概要	事業費 / 一般財源 (前年度)	予算 説明書 ページ
-----	-----------	---------------------	------------------

マル宇融資制度の拡充を継続

- ・ 限度額 運転資金 15,000千円 ⇒ 20,000千円
- ・ 利率 2.3% ⇒ 1.8%

保証料補給補助 保証料の1/2相当額

利子補給補助 融資金利子の1.8%相当額(2年間)

宇治市中小企業低利融資制度に対する利子補給補助(平成26年度緊急融資分)

2表

<債務負担行為設定>

期 間 26 ~ 29

限度額 融資金利子に相当する額(融資実行日から24ヵ月分)

- |  |                                  |
|--|----------------------------------|
| <p>⑤ 中小企業融資保証料・利子補給金</p> <p>京都府融資及びマル経融資を借り入れた中小企業者に保証料・利子の一部を補給</p> <ul style="list-style-type: none"> <li>・ 保証料補給補助<br/>対象融資 (1)京都府小規模企業おうえん融資(ベース枠に限る)<br/>(2)京都府創業支援・経営承継支援融資(創業一体型及び創業支援型に限る)<br/>補給内容 保証料の1/2相当額</li> <li>・ 利子補給補助<br/>対象融資 株式会社日本政策金融公庫小規模事業者経営改善貸付制度(マル経)<br/>補給内容 融資金利子の1.4%相当額(3年間)</li> </ul> | <p>18,500      18,500 [ 76 ]</p> |
| <p>⑥ 中小企業振興対策事業費</p> <p>市内商店街が自ら取り組む計画策定及び市内商店街・商工業団体が行う活性化対策・施設設置事業等に対する補助</p>  | <p>8,770      4,464 [ 76 ]</p>   |
| <p>⑦ 空き店舗活用支援事業費</p> <p>市内商店街・商工業団体が行う空き店舗を活用した事業等に対する補助</p>   | <p>1,404      1,404 [ 76 ]</p>   |

平成26年度当初予算 事業概要

市民環境部  
(産業政策室)

No.	事業名及び事業概要	事業費 / 一般財源 (前年度)	予算 説明書 ページ
27	<p><b>【拡充】観光振興関係事業</b></p> <p>商工観光課</p> <p>観光客誘致のために、情報の提供、宣伝を強化し、観光宇治のイメージアップを図る</p>	64,523 (53,917)	53,554 [76] 46,384
	<p>① 観光センター管理運営費 観光センターの管理運営経費</p> <p>26,887      26,847 [76]</p>		
	<p>② 【拡充】市営茶室管理運営費</p> <p>14,374      4,145 [76]</p> <p>「宇治市観光振興計画」のアクションプランに沿った取組を実施するため、平成26年4月1日より新メニューを追加</p> <p>濃茶等の提供と点前体験を追加</p>		
	<p>③ 【拡充】観光協会補助金</p> <p>観光案内所(JR宇治駅・近鉄大久保駅)の管理運営、鶺鴒事業、宇治川花火大会、観光ボランティアガイドの運営など、宇治市観光協会の実施する各種事業に対する補助</p> <p>宇治川花火大会負担金 12,500 安全対策費を追加</p>	20,062	20,062 [76]
	<p>④ 【拡充】観光宣伝事業費</p> <p>観光宣伝の強化を図るための観光パンフレットや宣伝物品を作成</p> <p>2,610      1,910 [76]</p>		
	<p>⑤ 【拡充】観光振興計画推進事業費</p> <p>観光振興計画の進行管理及び計画に基づいた戦略的な事業を展開するための経費</p> <p>590      590 [76]</p> <ul style="list-style-type: none"> <li>・ JR宇治駅を降りたら「お茶の香り」の演出</li> <li>・ (仮)市民観光デイの制定に向けた取組</li> <li>・ 京阪宇治駅周辺における観光案内所新設検討</li> <li>・ 観光シーズンにおける駐車場の確保検討</li> </ul>		

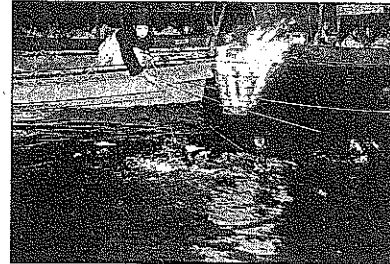



平成26年度当初予算 事業概要

市民環境部  
(産業政策室)

No.	事業名及び事業概要	事業費 / 一般財源 (前年度)	予算 説明書 ページ
-----	-----------	---------------------	------------------

28	こまかげの道整備事業費	商工観光課 4,007 (2,384)	407 [76] 1,384
----	-------------	---------------------------	-------------------

観光資源の有効活用を目的とした道路整備を実施

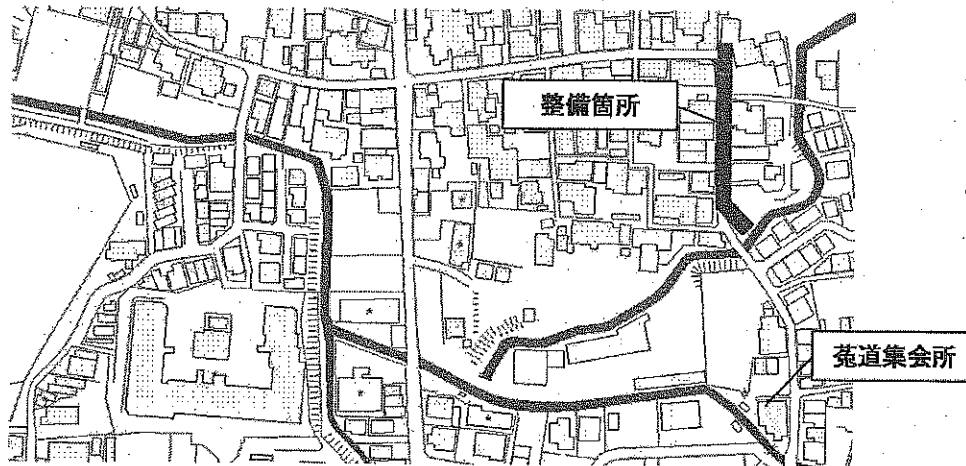

29	<b>新規</b> 観光案内表示検討事業費	商工観光課 30	30 [76]
----	-----------------------	-------------	---------

観光案内表示のあり方及び市内観光案内板等の再整備の検討に要する経費

30	消費生活講座開催費	商工観光課 219 (232)	219 [76] 232
----	-----------	-----------------------	-----------------

啓発を必要とする消費生活関連の講座を開催

31	消費生活展開催費	商工観光課 1,070 (0)	720 [76] (0)
----	----------	-----------------------	-----------------

消費生活展の開催経費(隔年実施)

平成26年度当初予算 事業概要

市民環境部  
(産業政策室)

No.	事業名及び事業概要	事業費 / 一般財源 (前年度)	予算 説明書 ページ
32	<b>新産業創出関係事業</b>	産業推進課	
		54,789 (49,750)	38,786 [77] 33,250)
	地域経済の活性化と雇用機会の拡大を図るため、本市の新たな産業基盤を創出する事業を支援		
	① 企業立地促進助成事業費	35,601	35,601 [77]
	地域経済の活性化と雇用機会の創出を図るために、市内に新たに事業場を設置・増設する企業への助成		
	・ 設置助成 (上限30,000千円) 投下固定資産額の1/10 情報関連産業、自然科学研究所及び先端産業に属する製造業 (ただし、上記に属しない製造業等の上限は10,000千円)		
	・ 操業支援助成 (上限50,000千円) 土地以外の固定資産税相当額の助成 1年目75%以内、2年目50%以内、3年目25%以内		
	・ 雇用創出助成 (上限30,000千円) 新たに1年間継続して雇用された市内在住雇用者1人につき300千円		
	② 展示会出展支援助成事業費	3,500	2,500 [77]
	市内中小企業者が開発した製品等を展示会に出展する経費の1/2を助成		
	・ 助成期間 1企業に対して3年まで		
	・ 助成上限額 1,000千円(単年度400千円)		
	③ 中小企業育成支援事業費	300	300 [77]
	市内中小企業が実施する技術者等の人材育成を支援		
	④ ベンチャー企業育成支援事業費	14,688	0 [77]
	育成工場入居企業及び市内ベンチャー企業に対する支援事業		
	⑤ 中小企業技術開発促進助成事業費	700	385 [77]
	市内中小企業者の技術革新を推進するための支援		
33	<b>産業振興センター運営費</b>	産業推進課	
		5,599 (6,071)	0 [77] 225)
	産業振興センターの運営費		

平成26年度当初予算 事業概要

市民環境部  
(産業政策室)

No.	事業名及び事業概要	事業費 / 一般財源 (前年度)	予算 説明書 ページ
-----	-----------	---------------------	------------------

34 新規 産業戦略検討事業費 産業推進課 115 115 [77]

産業連関表の策定に向けた検討及び事業者との意見交換会実施に  
要する経費

- 産業連関表策定検討業務
- 意見交換会実施

平成26年度当初予算 事業概要

市民環境部  
(人権政策室)

No.	事業名及び事業概要	事業費 / 一般財源 (前年度)	予算 説明書 ページ
35	<b>人権啓発事業費</b> 人権啓発課 人権週間記念事業の実施、人権講座等の開催、啓発情報紙の配布、啓発物品等の作成	4,481 (4,505)	2,094 [52] 2,080
36	<b>コミュニティワークうじ館・こはた館活動関係事業</b> 人権啓発課 コミュニティワークうじ館・こはた館において「地域福祉の推進」と「さまざまな人権問題の解決」に向けた相談事業・学習活動・啓発交流活動を実施	16,010 (15,563)	10,464 [62] 10,040
	① コミュニティワークうじ館・こはた館啓発交流活動 推進事業費	5,437	2,531 [62]
	② コミュニティワークうじ館・こはた館地域福祉活動 推進事業費	10,573	7,933 [62]
37	<b>【拡充】男女共同参画施策推進関係事業</b> 男女共同参画課 男女共同参画支援センターにおいて、学習機会の提供、相談、市民活動支援、情報提供、調査研究等を実施	15,535 (15,307)	14,180 [50] 13,772
	① 男女共同参画施策推進費	3,194	2,393 [50]
	② 【拡充】男女共同参画支援センター運営費 男性相談の実施	12,341	11,787 [50]
		157	
38	<b>JR宇治駅前市民交流プラザ運営費</b> 男女共同参画課 JR宇治駅前市民交流プラザの運営費	11,306 (10,513)	4,851 [51] 4,529

平成26年度当初予算 事業概要

市民環境部  
(環境政策室)

No.	事業名及び事業概要		事業費 / 一般財源 (前年度)	予算 説明書 ページ
39	<b>浄化槽設置整備事業費補助金</b> 浄化槽の設置に対する補助	環境企画課	7,448 (4,154)	2,496 [47] 1,400
40	<b>環境監視費</b> 大気、水質、騒音等の測定調査を実施	環境企画課	2,198 (2,421)	2,198 [47] 2,421
41	<b>発生源監視費</b> 工場・事業場の排出水、騒音、振動等の監視に要する経費	環境企画課	1,198 (1,269)	1,198 [47] 1,269
42	<b>自動車排出ガス監視測定局運営費</b> 大気質監視測定機器の保守点検等を実施	環境企画課	5,430 (17,215)	0 [47] 0
43	<b>ISO14001推進費</b> ISO14001自己適合宣言に要する経費	環境企画課	531 (48)	531 [47] 48
44	<b>エコファミリー推進事業費</b> 家庭における省エネ・省資源への意識啓発・取組を促進	環境企画課	96 (97)	96 [47] 97

平成26年度当初予算 事業概要

市民環境部  
(環境政策室)

No.	事業名及び事業概要	事業費 / 一般財源 (前年度)	予算 説明書 ページ
-----	-----------	---------------------	------------------

45 **拡充** 地球温暖化対策推進関係事業 環境企画課 45,143 34,498 [47]  
(35,225) 30,159)

宇治市第2次地球温暖化対策地域推進計画等に基づく地球温暖化対策を推進するための経費

① 地球温暖化対策推進事業費 371 371 [47]  
「環境フェスタ」の開催 平成26年11月(予定)

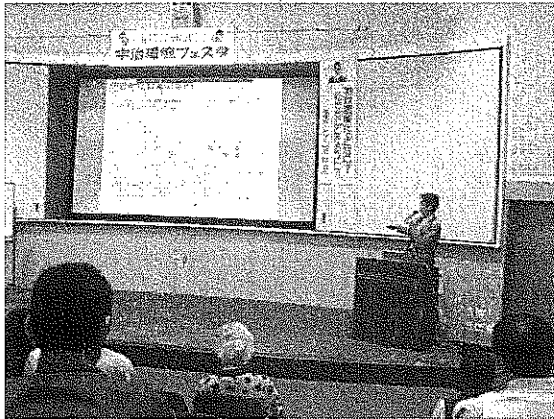

<環境フェスタ>

② 地球温暖化対策推進パートナーシップ会議運営費 225 171 [47]  
地球温暖化対策の中心組織として啓発活動を実施





<家庭の省エネ相談所>

③ 太陽光発電システム設置事業費補助金 25,560 25,560 [47]  
助成額 1kWあたり1万5千円又は2万円(上限額 10万円)  
1件あたり年間温室効果ガス排出量削減効果 約1.23t-CO<sub>2</sub>

平成26年度当初予算 事業概要

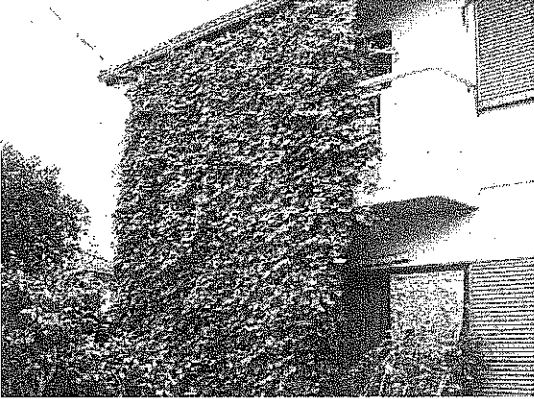
市民環境部  
(環境政策室)



No.	事業名及び事業概要	事業費 / 一般財源 (前年度)	予算 説明書 ページ
④	<p>緑のカーテン推進事業費 ゴーヤを用いて直射日光を遮ることで、冷房負荷を低減させ、温室効果ガスの削減を図る</p>	1,223 1,223	[ 47 ]
			
<p>&lt;緑のカーテンコンテスト市長賞受賞作品&gt;</p>			
⑤	<p>公共施設温室効果ガス削減対策事業費 温室効果ガスの削減を図るため、各公共施設においてLED照明への付替え事業を実施 年間温室効果ガス排出量削減効果 約16.1t-CO<sub>2</sub></p>	8,000 5,000	[ 47 ]
⑥	<p>【新規】次世代自動車充電設備整備事業費 次世代自動車である電気自動車の普及促進を図るため、市役所駐車場に急速充電器を整備</p>	9,764 2,173	[ 47 ]
46	<p>狂犬病予防費 環境企画課 犬の適正な飼育についての指導、狂犬病予防注射、登録事務等を実施</p>	2,230 (2,185)	0 0 [ 69 ]
47	<p>斎場施設運営費 環境企画課 宇治市斎場の運営に要する経費</p>	79,620 (71,159)	3,000 3,000 [ 69 ]

No.	事業名及び事業概要	事業費 / 一般財源 (前年度)	予算 説明書 ページ
48	<b>城南衛生管理組合分担金</b> ごみ減量推進課 ごみ処理分 1,339,446 し尿処理分 395,317	1,734,763 1,734,763 [70] (1,587,400 1,587,400) [71]	
49	<b>清掃車両維持管理費</b> ごみ減量推進課 清掃車両の維持管理及び更新に要する経費 ・ 低公害車導入 33,700 ハイブリッド車4台	61,246 34,770 [70] (62,785 41,171)	
 <p>&lt;パッカー車&gt;</p>			
50	<b>清掃業務事務費</b> ごみ減量推進課 清掃業務に要する経費	10,477 8,508 [70] (10,732 6,917)	
51	<b>びん・ペットボトル・発泡トレイ類収集 運搬委託費</b> ごみ減量推進課 家庭から排出されるびん・ペットボトル・発泡トレイ類の分別収集 運搬委託に要する経費 廃棄物収集運搬業務委託事業(びん・ペットボトル) <債務負担行為設定>	72,804 72,804 [70] (69,375 69,375)	限度額 210,000 2表 期間 26 ~ 29

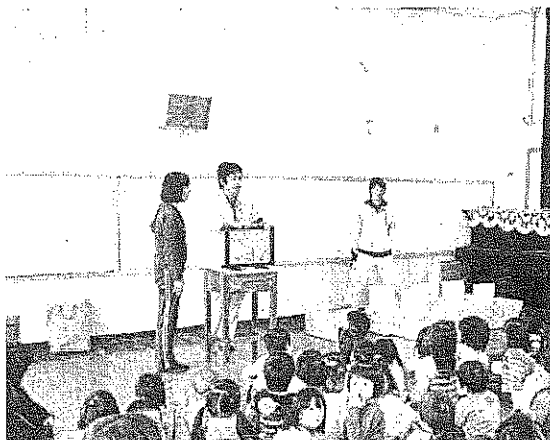

平成26年度当初予算 事業概要

市民環境部  
(環境政策室)

No.	事業名及び事業概要	事業費 / 一般財源 (前年度)	予算 説明書 ページ
52	<b>リサイクル事業費</b> ごみ減量推進課 ごみ減量やリサイクル等、市民への啓発等にかかる経費	2,001 (2,349)	2,001 [70] 2,349
			
<p>&lt;環境学習&gt;</p>		<p>&lt;小型家電回収箱を新設&gt;</p>	
53	<b>一般廃棄物埋立処分業務委託費</b> 臨時収集の一般廃棄物の処分委託経費	7,854 (7,950)	7,854 [70] 7,950
54	<b>宇治廃棄物処理公社補助金</b> 浸出水処理施設の管理費等補助金	7,089 (7,089)	7,089 [70] 7,089
55	<b>不燃物収集運搬委託費</b> 不燃ごみの収集運搬委託に要する経費	149,485 (152,900)	149,485 [70] 152,900
56	<b>古紙回収事業費</b> 町内会・自治会等への報償金等 ・ 報償金 5円/kg	49,366 (50,348)	46,682 [70] 49,042

平成26年度当初予算 事業概要

市民環境部  
(環境政策室)

No.	事業名及び事業概要	事業費 / 一般財源 (前年度)	予算 説明書 ページ
57	<b>ごみ減量化促進対策費</b> 家庭用生ごみ処理機等の購入に対する補助金 ・ 堆肥化容器購入補助 1基あたり上限 4,000円 ・ 堆肥化機器購入補助 1基あたり上限 20,000円	ごみ減量推進課 552 (768)	552 [70] 768
58	<b>溝土収集運搬委託費</b> 町内会等の溝清掃により生じる溝土の収集運搬委託に要する経費	ごみ減量推進課 4,886 (7,000)	4,886 [70] 7,000
59	<b>廃家電運搬委託費</b> 不法投棄された廃家電の運搬委託経費	ごみ減量推進課 795 (800)	654 [70] 638
60	<b>可燃物等収集運搬委託費</b> 可燃ごみ等の一部収集運搬委託に要する経費  <b>可燃物等収集運搬業務委託事業</b> <b>&lt;債務負担行為設定&gt;</b>	ごみ減量推進課 115,199 (65,940)	115,199 [70] 65,940  限度額 279,400 2表 期間 26～29
61	<b>新規</b> <b>ごみ分別辞典発行費</b> ごみの分別・減量やリサイクル等の啓発のため、ごみ分別辞典を作成し、全戸配布を実施	ごみ減量推進課 6,319	3,319 [70]

No.	事業名及び事業概要	事業費 / 一般財源 (前年度)	予算 説明書 ページ
-----	-----------	---------------------	------------------

62 新規 プラマーク分別収集導入事業費 ごみ減量推進課 4,132 2,632 [70]

プラスチック製容器包装をリサイクルするため、プラマーク分別収集の導入について広報・啓発を実施

分別収集開始時期 平成27年1月  
収集回数 週1回

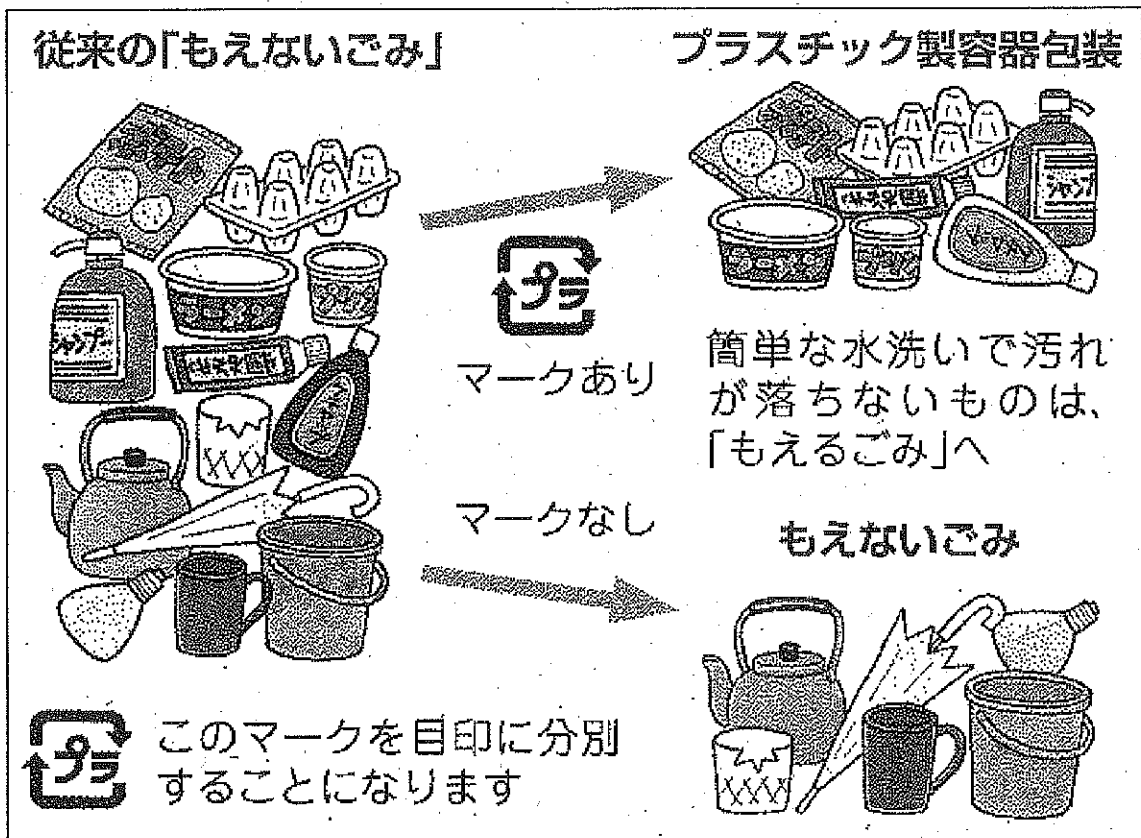

平成26年度当初予算 事業概要

健康福祉部  
(地域福祉室)

No.	事業名及び事業概要		事業費 / 一般財源 (前年度)	予算 説明書 ページ
1	<b>民生児童委員活動助成費等</b>	地域福祉課	38,212 (39,553)	18,685 [58] 20,120 [59]
	民生児童委員事務費	209		
	宇治市民生委員推薦会委員報酬 10人分	202		
	民生児童委員活動助成費	37,779		
	民生児童委員改選事務費	22		
2	<b>くらしの資金貸付事業費</b>	地域福祉課	6,050 (6,650)	1,414 [59] 2,129)
	社会福祉協議会に委託 貸付限度 100千円			
	貸付対象: 生活保護基準収入の1.8倍以内の世帯			
	貸付時期: 夏期 7月、冬期 12月の年2回			
3	<b>社会福祉協議会活動助成金</b>	地域福祉課	61,569 (60,743)	60,590 [59] 59,764)
	学区福祉委員会活動事業補助金	3,300		
	ふれあい福祉センター事業補助金	3,600		
	その他運営補助金等	54,669		
4	<b>住宅支援給付事業費</b>	地域福祉課	7,065 (17,345)	0 [59] 0)
	解雇等により住居を失った離職者等に対して、就職活動に必要となる安定した住宅を確保するための住宅手当を支給し、生活の再建を支援			
5	<b>新規 臨時福祉給付金給付事業費</b>	地域福祉課	502,000	0 [59]
	消費税率の引上げに際し、低所得者への影響を緩和することを目的に、臨時的な給付措置を実施			

臨時福祉給付金	
対象者	市町村民税が課税されていない者 (課税者の扶養親族、生活保護受給者等を除く)
給付金額	10,000円/人 (老齢基礎年金受給者等には5,000円の加算措置有)

平成26年度当初予算 事業概要

健康福祉部  
(地域福祉室)

No.	事業名及び事業概要	事業費 / 一般財源 (前年度)	予算 説明書 ページ
6	<p><b>生活保護申請者つなぎ立替金貸付事業費</b>                      生活支援課</p> <p>生活保護の申請から決定までの間のつなぎ資金として一世帯あたり 3万円を限度として無利子貸付を実施</p>	<p>4,000                      0</p> <p>(4,000                      0)</p>	[ 59 ]
7	<p><b>中国残留邦人生活支援事業費</b>                      生活支援課</p> <p>中国残留邦人等の老後の生活の安定をはかるため、生活支援給付や 身近な地域における日本語教室等の生活支援事業を実施</p>	<p>64,115                      14,799</p> <p>(65,620                      15,126)</p>	[ 59 ]
8	<p><b>生活保護扶助費</b>    生活支援課</p> <p>生活扶助等</p> <p>生活保護世帯(月平均見込)約2,000世帯</p>	<p>4,460,000                      1,029,257</p> <p>(4,420,000                      1,027,870)</p>	[ 66 ]
9	<p><b>障害福祉計画策定費</b>    障害福祉課</p> <p>宇治市障害福祉計画(第4期 平成27～29年度)の策定経費</p>	<p>1,459                                      1,459</p> <p>(0                                      0)</p>	[ 59 ]
10	<p><b>障害者介護給付費等支給認定審査会運営費</b>                      障害福祉課</p> <p>障害者等の介護給付費等の支給申請に対し、障害者等の障害支援 区分に関する審査判定業務を行う審査会を運営</p> <p>審査会は委員 20人で構成 (任期 2年)</p>	<p>4,084                                      1,999</p> <p>(3,954                                      1,900)</p>	[ 59 ]
11	<p><b>障害者福祉サービス利用者負担の軽減措置</b>                      障害福祉課</p> <p>宇治市独自の利用者負担軽減措置については、平成26年度も継続 利用者負担軽減額</p> <ul style="list-style-type: none"> <li>・ 補装具    2,506</li> <li>・ 地域生活支援事業(移動支援・日中一時支援等)                      14,425</li> <li>・ 地域生活支援事業(日常生活用具給付)                      1,227</li> </ul>	<p>18,158                                      8,916</p>	[ 60 ]

No.	事業名及び事業概要	事業費 / 一般財源 (前年度)	予算 説明書 ページ
-----	-----------	---------------------	------------------

障害福祉サービス利用者負担等の軽減措置

所得階層区分	利用者負担上限月額				地域生活支援事業利用者負担率			
	障害福祉サービス		補装具		移動支援・日中一時支援等		日常生活用具	
	障害者	障害児	障害者	障害児	障害者	障害児	障害者	障害児
生活保護	0円	0円	0円	0円	0%	0%	0%	0%
市民税非課税					0%	0%	0%	0%
市民税課税	市民税所得割16万円未満	9,300円		0円				
	市民税所得割16万円以上	37,200円	4,600円		2.5%	1.2%	5%	5%
	市民税所得割28万円未満			37,200円				
	市民税所得割28万円以上 一定所得(市民税所得割46万円)以上	37,200円		給付対象外				

※網掛け部分は宇治市独自軽減

12	<b>特別障害者手当等給付費</b>	障害福祉課	127,695 (116,832)	31,974 [59] 29,264)
----	--------------------	-------	----------------------	------------------------

「特別障害者手当」

- ・心身の重度の障害のため、日常生活において常時、特別の介護を要する20歳以上の在宅重度障害者に支給(月額 26,000円)

「障害児福祉手当」

- ・日常生活において常時の介護を要する20歳未満の在宅重度障害児に支給(月額 14,140円)

「経過的福祉手当」

- ・特別障害者手当及び障害基礎年金のいずれも受給できない重度障害者に対して経過的措置として支給(月額 14,140円)

13	<b>福祉タクシー扶助費</b>	障害福祉課	38,074 (36,857)	38,074 [59] 36,857)
----	------------------	-------	--------------------	------------------------

外出困難な重度心身障害者等の生活行動範囲の拡大及び社会参加の促進を図るため、タクシー料金の一部を助成(月額 1,200円)

平成26年度当初予算 事業概要

健康福祉部  
(地域福祉室)

No.	事業名及び事業概要	事業費 / 一般財源 (前年度)	予算 説明書 ページ
14	<p><b>各種自己負担助成金</b></p> <p>障害福祉課 年金医療課</p> <p>身体障害者手帳等の交付を申請する際、特別障害者手当等認定請求の際及び障害基礎年金の裁定請求の際に必要となる診断書料を助成 1件につき 3,000円を上限</p>	<p>3,729      3,729</p> <p>(3,900      3,900)</p>	[ 59 ]
15	<p><b>重度身体障害者訪問入浴サービス事業費</b></p> <p>障害福祉課</p> <p>家族等による入浴介護が困難な在宅の重度身体障害者(児)に対し、移動入浴車による訪問入浴サービスを実施(月4回限度)</p>	<p>3,840      1,606</p> <p>(5,760      2,703)</p>	[ 59 ]
16	<p><b>障害者施設等通所交通費助成金</b></p> <p>障害福祉課</p> <p>障害者施設等に通所する障害者に交通費の一部を助成</p>	<p>5,200      5,200</p> <p>(5,562      5,562)</p>	[ 60 ]
17	<p><b>【拡充】心身障害者介護支援(レスパイトサービス)事業費</b></p> <p>障害福祉課</p> <p>在宅の障害者を介護している保護者の負担軽減を図るため、障害者の一時的な介護を実施</p> <p>利用料: 1時間あたり 450円、1泊あたり 4,500円 実施場所: 宇治作業所(五ヶ庄二番割) 宿泊ホーム(木幡御蔵山)</p> <p>【拡充】精神障害者に対象を拡大</p>	<p>3,864      3,864</p> <p>(3,909      3,909)</p>	[ 60 ]
18	<p><b>障害者介護給付費</b></p> <p>障害福祉課</p> <p>障害程度が一定以上の人の自立生活に必要な居宅介護・生活介護・短期入所等の障害福祉サービス提供にかかる費用を給付</p>	<p>1,834,756      461,710</p> <p>(1,776,869      446,941)</p>	[ 60 ]

平成26年度当初予算 事業概要

健康福祉部  
(地域福祉室)

No.	事業名及び事業概要	事業費 / 一般財源 (前年度)	予算 説明書 ページ
19	<b>障害者訓練等給付費</b>  身体的または社会的なリハビリテーションや就労移行支援・就労継続支援等の障害福祉サービス提供にかかる費用を給付	障害福祉課 570,826 (471,814)	142,707 [60] 117,954
20	<b>障害者自立支援医療費</b>  更生医療・精神通院医療等の経費  <b>障害者自立支援医療特別対策の継続</b> 事業費: 京都府制度分 2,670 (府1/2 市1/2) 対象: 在宅酸素療法やストマ周辺部位の感染防止等を対象に自己負担上限を設定し超過分について助成	障害福祉課 281,428 (244,246)	76,717 [60] 70,214
21	<b>障害者補装具費</b>  身体障害者の義肢・装具・車いす等の購入または修理に要する費用を支給	障害福祉課 41,500 (41,984)	12,087 [60] 12,398
22	<b>障害者コミュニケーション支援事業費</b>  聴覚障害者のコミュニケーションを支援するため、手話通訳者や要約筆記者を派遣	障害福祉課 6,902 (7,137)	2,904 [60] 3,348
23	<b>障害者日常生活用具費</b>  日常生活用具(ストマ用装具・特殊寝台・入浴補助用具等)の購入に要する費用を支給	障害福祉課 49,138 (55,581)	21,341 [60] 27,006
24	<b>【拡充】障害者移動支援事業費</b>  地域における自立生活及び社会参加を支援するため、ガイドヘルパー利用に要する費用を支給  【拡充】精神障害者に対象を拡大	障害福祉課 76,735 (82,995)	32,090 [60] 38,945



平成26年度当初予算 事業概要

健康福祉部  
(地域福祉室)

No.	事業名及び事業概要	事業費 / 一般財源 (前年度)	予算 説明書 ページ
25	<p><b>拡充</b> 障害者日中一時支援事業費</p> <p>障害者等の家族の就労支援や一時的な休息を目的に、障害者等に活動の場を提供し、社会に適応するための日常的な訓練等を支援</p> <p>【拡充】精神障害者に対象を拡大</p>	<p>障害福祉課</p> <p>81,081 (77,637)</p> <p>33,907 36,430</p>	[ 60 ]
26	<p>障害者相談支援事業費</p> <p>障害者等が自立した日常生活や社会生活を営むことができるよう、各種相談に応じて必要な情報提供等を実施</p> <p>実施場所：障害者生活支援センター（五ヶ庄二番割）</p>	<p>障害福祉課</p> <p>17,581 (17,790)</p> <p>16,989 17,137</p>	[ 60 ]
27	<p>障害者生活支援事業費</p> <p>中途失明者点字講習会や精神障害者の社会復帰を目標としたグループワーク事業を実施</p>	<p>障害福祉課</p> <p>2,971 (2,987)</p> <p>1,242 1,401</p>	[ 60 ]
28	<p><b>拡充</b> 地域活動支援センター等事業費</p> <p>地域生活支援の促進を図ることを目的とし、創作的活動又は生産活動の機会提供や社会との交流促進等の事業を実施</p> <p>【拡充】精神障害者の特性を踏まえた制度の見直し</p>	<p>障害福祉課</p> <p>30,029 (30,882)</p> <p>27,632 28,377</p>	[ 60 ]
29	<p>知的障害施設入所者医療費負担緩和事業費</p> <p>知的障害者施設への入所者に対して、原則3割である医療費の自己負担を1割に軽減（平成21年3月末までの暫定措置を延長）</p>	<p>障害福祉課</p> <p>92 (85)</p> <p>46 43</p>	[ 60 ]

平成26年度当初予算 事業概要

健康福祉部  
(地域福祉室)

No.	事業名及び事業概要	事業費 / 一般財源 (前年度)	予算 説明書 ページ
30	手話奉仕員養成講座開設事業費 <span style="float: right;">障害福祉課</span>	793 (804)	332 [60] 378)
	聴覚障害者のコミュニケーション支援を行う手話奉仕員の養成講座を実施 市民募集の受講者を対象にした入門課程 年36時間予定		
31	身体障害者相談員設置事業費 <span style="float: right;">障害福祉課</span>	575 (594)	575 [60] 594)
32	知的障害者相談員設置事業費 <span style="float: right;">障害福祉課</span>	130 (137)	130 [60] 137)
	身体障害者及び知的障害者相談員による相談・指導等に要する経費		
33	障害者虐待防止対策事業費 <span style="float: right;">障害福祉課</span>	271 (300)	136 [60] 150)
	一時的な保護を目的として、虐待を受けた障害者を施設に措置入所させるための経費		
34	障害児通所給付費 <span style="float: right;">障害福祉課</span>	197,445 (171,075)	49,952 [63] 43,211)
	障害児通所支援及び障害児相談に要する経費		

平成26年度当初予算 事業概要

健康福祉部  
(子育て支援室)

No.	事業名及び事業概要	事業費 / 一般財源 (前年度)	予算 説明書 ページ
-----	-----------	---------------------	------------------

35 宇治市奨学資金貸与費 こども福祉課 9,012 4,679 [59]  
(9,012 4,963)

高等学校(国公立)	6,600円(月額)
高等学校(私立)	13,500円(月額)
大学(国公立)	21,000円(月額)
大学(私立)	30,000円(月額)
高等専門学校(1年~3年)	6,600円(月額)
高等専門学校(4年~5年)	12,000円(月額)

36 児童手当費 こども福祉課 3,199,397 491,357 [63]  
(3,214,367 492,633)

家庭等における生活の安定に寄与するとともに、次代の社会を担う児童の健やかな成長に資するため手当を支給

支給対象	支給額(月額)
3歳未満	15,000円
3歳以上小学校修了前	
第1子、第2子	10,000円
第3子以降	15,000円
中学生	10,000円
所得制限額以上の世帯	5,000円
〔夫婦、児童2人の4人世帯の場合は960万円(収入ベース)〕	

37 児童扶養手当費 こども福祉課 803,833 536,105 [63]  
(805,981 537,508)

父又は母と生計を同じくしていない児童が育成される家庭の生活の安定と自立の促進に寄与するため手当を支給

児童1人の場合(月額)

全部支給 41,020円

一部支給 所得に応じ、41,010円~9,680円

2人目 5,000円 加算

3人目以降 3,000円 加算

平成26年度当初予算 事業概要

健康福祉部  
(子育て支援室)

No.	事業名及び事業概要	事業費 / 一般財源 (前年度)	予算 説明書 ページ
-----	-----------	---------------------	------------------

38	ファミリー・サポート・センター運営費	こども福祉課 5,897 (5,861)	2,949 [63] 2,931)
----	--------------------	----------------------------	----------------------

仕事と育児を両立させながら安心して働くことができる環境をつくるため、育児の援助を行いたい人と育児の援助を受けたい人からなる会員組織「ファミリー・サポート・センター」を運営し、地域における育児に関する相互援助活動を実施

登録受付: ファミリー・サポート・センター  
(JR宇治駅前市民交流プラザ ゆめりあうじ3階)

受付時間: 月～金・第2土曜日 9:00～17:00 (祝日は除く)

利用料金: 1時間 700円～ (時間帯などにより異なる)

活動内容: 「子育てを手伝ってほしい人(依頼会員)」からの依頼を受けて、同センターの講習を受けた援助会員が子育てをサポート

39	来庁者こども一時預かりコーナー運営費	こども福祉課 3,923 (3,836)	3,923 [63] 3,836)
----	--------------------	----------------------------	----------------------

市庁舎内において、来庁者のこどもを一時的に預かるキッズコーナーの運営費(保育士2人を配置)

受付時間: 開庁日の 9:00～16:30

40	こどもショートステイ事業費	こども福祉課 588 (589)	168 [63] 223)
----	---------------	------------------------	------------------

保護者が入院や出張、育児疲れなどの理由により、一時的に家庭で子育てが困難となった場合に、児童養護施設等で一定期間養育を実施

利用期間: 原則として7日以内

利用料: 1人につき1日 5,350円以内

実施施設: 桃山学園(伏見区 児童養護施設)

→ おおむね3歳から小学校修了前まで

京都大和の家(精華町 児童養護施設・乳児院)

→ 生後2ヵ月から小学校修了前まで

平成26年度当初予算 事業概要

健康福祉部  
(子育て支援室)

No.	事業名及び事業概要	事業費 / 一般財源		予算 説明書 ページ	
		(前年度)	(前年度)		
41	ひとり親家庭自立支援事業費	こども福祉課	1,795 (1,806)	1,795 1,806	[ 63 ]
	ひとり親家庭の自立に向けた総合的な支援を実施するため、「母子自立支援員」を設置し、情報提供や求職活動、職業能力向上に関する相談を実施 相談日：月・火・金 8:30～16:00				
42	児童福祉施設併設型民間児童館事業費補助金	こども福祉課	9,951 (9,951)	3,317 3,317	[ 63 ]
	児童福祉施設併設型民間児童館への事業費補助 実施施設：のぼり児童館				
43	<b>拡充</b> 地域子育てひろば支援事業費	こども福祉課	634 (588)	434 588	[ 63 ]
	核家族化が進行し、地域コミュニティが希薄化する中で、孤立している子育て家庭を支援するため、地域住民による「子育てひろば」運営に対し補助を実施  <地域子育てひろば> 親子で一緒に楽しく遊び、子育て交流を広めるために、地域のボランティア等が集会所等で運営している子育てひろば  実施時間：月2回以上 運営補助：9,000円/月を上限に運営経費を補助 実施場所：榎島下村集会所・開集会所・菟道平町集会所・西小倉集会所 【拡充】新規開設：2カ所(公募により選定)				
44	しあわせ子育て・子育て応援事業費	こども福祉課	678 (679)	678 379	[ 63 ]
	少子化の進行が社会問題化する中で、誕生した子どもの健やかな成長を支援し、親が安心して子育てできるように、お祝いのメッセージとともに、子育て情報誌、アルバムポケット付き身長計、ファミリー・サポート・センター無料利用券等を配布				

平成26年度当初予算 事業概要

健康福祉部  
(子育て支援室)

No.	事業名及び事業概要	事業費 / 一般財源		予算 説明書 ページ
		(前年度)	( )	
45	ひとり親家庭自立支援給付事業費  ひとり親家庭の自立に向け、就職に有利な技能や資格を取得することにより、より安定した生活を送れるよう、受講経費等の一部を給付	20,535 (25,230)	5,134 6,308	[ 63 ]
46	笠取地区児童クラブ運営補助金  笠取第二小学校において、地域住民主体で行われる児童クラブの運営に対する補助  開設日：学校休業期間の月～金（8:30～18:30） 対象児童：1年生～6年生 運営主体：地域住民(育友会等による運営委員会を設立) 施設：笠取第二小学校ランチルームを活用	774 (774)	774 474	[ 63 ]
47	児童虐待防止対策緊急強化事業費  児童虐待の未然防止・早期発見を図るため、児童相談所との連携強化や緊急的な取組を実施	3,430 (1,192)	0 0	[ 63 ]
48	<b>新規</b> 子ども・子育て会議運営費  宇治市子ども・子育て会議の運営に要する経費	1,466	1,466	[ 63 ]
49	<b>新規</b> 子ども・子育て支援事業計画策定費  平成27年4月本格施行予定の「子ども・子育て支援新制度」に向けた子ども・子育て支援事業計画の策定に要する経費	3,588	3,588	[ 63 ]

No.	事業名及び事業概要	事業費 / 一般財源 (前年度)	予算 説明書 ページ
-----	-----------	---------------------	------------------

50 **新規** 子育て世帯臨時特例給付金給付事業費 こども福祉課 222,604 0 [63]

消費税率の引上げに際し、子育て世帯への影響を緩和するとともに、子育て世帯の消費の下支えを図る観点から、臨時的な給付措置を実施

子育て世帯臨時特例給付金	
対象者	児童手当受給者 ※所得制限あり (臨時福祉給付金対象者、生活保護受給者等を除く)
給付金額	対象児童1人につき 10,000円

51 **乳幼児健康支援一時預かり事業費** こども福祉課 24,727 8,281 [64]  
(24,856 8,656)

児童の病気回復期等における保護者の就労を支援するため、市内2カ所の医療機関で病児保育を実施

実施施設： 宇治病院 月～金曜日 7:30～18:00、土曜日 7:30～17:00  
浅妻医院 月～金曜日 7:00～19:00、土曜日 7:00～15:00

利用料： 10時間まで 2,000円、1時間延長するごとに 200円  
(食費は別途 300円)

No.	事業名及び事業概要	事業費 / 一般財源 (前年度)	予算 説明書 ページ
52	<b>地域子育て支援拠点事業費</b>	45,175 (45,762)	22,588 [64] 22,881

地域における育児相談・情報発信・子育てサークル育成等の子育て支援を図るため、基幹センターにおいて児童虐待の対応、子育て支援の総合的なコーディネートを行い、子育て支援施策を総合的に推進

### 1. 地域子育て支援基幹センター

実施場所：JR宇治駅前市民交流プラザ ゆめりあうじ 3階

業務内容：子育て支援総合コーディネーターを配置

こども家庭相談、児童虐待に関する総合窓口

地域の集会所へ出向いて“でまえひろば”開設

「げんきひろば」

実施場所：JR宇治駅前市民交流プラザ ゆめりあうじ 3階

開設日時：月～金曜日と第2土曜日 9:00～16:00

### 2. 地域子育て支援センター

実施場所：北部(第2登り保育園内)

南部(同胞保育園内)

東部(なかよし保育園分園内)

西部(小倉双葉園保育所内)

相談受付：月～金曜日 9:00～16:00

“おやこのひろば”

0歳～就学前を対象に月～金曜日開催

### 3. つどいの広場

「りぼん」

実施場所：平和堂100BAN店2階

開設日時：月～金曜日 10:00～16:00

運営主体：NPO法人「子育てを楽しむ会」

【拡充】 開設日数を週5日に拡大

「ぶんきょうにこにこルーム」

実施場所：京都文教大学・京都文教短期大学 月照館1階

開設日時：月、火、木、金曜日 10:00～16:30

運営主体：NPO法人「まきしま絆の会」



平成26年度当初予算 事業概要

健康福祉部  
(子育て支援室)

No.	事業名及び事業概要	事業費 / 一般財源 (前年度)	予算 説明書 ページ
53	<p><b>育成学級運営費</b></p> <p>児童の健全育成とあわせ、保護者の就労機会の増加と多様化に対応して、保育体制の充実を図る</p>	<p>こども福祉課</p> <p>303,060 (290,806)</p> <p>109,616 (101,547)</p>	[ 65 ]
54	<p><b>育成学級施設整備費</b></p> <p>三室戸育成学級の専用プレハブ整備の設計に要する経費</p>	<p>こども福祉課</p> <p>5,886 (0)</p> <p>5,886 (0)</p>	[ 65 ]
55	<p><b>育成学級緊急安全対策事業費</b></p> <p>安全・安心な育成学級の運営のため、土曜日及び三季学校休業日等に開設する育成学級への不審者等の侵入を防ぐため、安全対策支援員等を配置</p> <p>平日 全20学級に1人配置 土曜日 土曜日開設の定点8学級に配置</p>	<p>こども福祉課</p> <p>4,163 (4,008)</p> <p>2,663 (2,508)</p>	[ 65 ]
56	<p><b>公立保育所運営経費</b></p> <p>公立保育所 7園 定員 940人</p> <p>保育所運営費 45,185 保育所維持修繕費 4,725 非常勤職員設置費 161,768 保育所児童健康管理費 6,378 保育所給食費 78,606 パート保育士設置費 112,991 障害児特別保育費 53,714 保育士等職員給 970,784</p>	<p>保育課</p> <p>1,434,151 (1,431,705)</p> <p>1,219,217 (1,218,849)</p>	[ 64 ]

平成26年度当初予算 事業概要

健康福祉部  
(子育て支援室)

No.	事業名及び事業概要	事業費 / 一般財源 (前年度)	予算 説明書 ページ
57	<b>拡充</b> 民間保育所運営経費	3,386,811 / 1,283,037 (3,308,536 / 1,211,869)	[ 64 ]
	民間保育所 18園 定員 2,875人 (前年度当初比 +55人)		
	民間保育所運営費	2,668,767	
	延長保育促進基盤整備事業費	29,873	
	障害児特別保育費	55,589	
	民間保育所運営補助金	622,382	
	地域活動特別保育費	10,200	
58	<b>保育所緊急安全対策事業費</b>	33,747 / 23,747 (33,692 / 21,692)	[ 64 ]
	安全・安心な保育所運営の確立のため、公立、民間保育所に 保育所安全運営支援員を配置		
59	<b>拡充</b> 一時預かり事業費	32,950 / 17,005 (34,554 / 17,614)	[ 64 ]
	保育所に入所していない就学前児童で、緊急・一時的に保育が必要となる場合、保育所で一時的に保育を実施		
	【拡充】 あさひ保育園で新たに実施(計 民間保育所 15園)		
60	<b>保育所施設整備費</b>	6,459 / 6,459 (145,415 / 68,515)	[ 64 ]
	公立保育所施設における、児童の安全・安心及び良好な保育環境の確保を図るため、施設等の改修を実施		
	・ 宇治保育所下水道接続工事		

平成26年度当初予算 事業概要

健康福祉部  
(子育て支援室)

No.	事業名及び事業概要	事業費 / 一般財源 (前年度)	予算 説明書 ページ
-----	-----------	---------------------	------------------

61	<b>拡充</b> 民間保育所施設整備費	保育課 65,427 (612,240)	12,446 [64] 220,799)
----	----------------------	----------------------------	-------------------------

待機児童対策及び民間保育所施設における児童の安全・安心及び良好な保育環境の確保を図るため、民間保育所の施設改修等に対して補助を実施

保育所	内容	定員
南浦(分園)	定員拡大に伴う増改築	60人(+15人)
あさひ	定員拡大に伴う増改築	165人(+10人)

62	<b>拡充</b> 病児・病後児保育費	保育課 34,480 (30,170)	11,494 [64] 10,057)
----	---------------------	---------------------------	------------------------

保育中に体調不良となった児童について、保護者が迎えに来るまでの間、保育所の専用スペースにおいて看護師等による緊急的な対応を実施

【拡充】伊勢田保育園で新たに実施(計 民間保育所 8園)

平成26年度当初予算 事業概要

健康福祉部  
(子育て支援室)

No.	事業名及び事業概要	事業費 / 一般財源 (前年度)	予算 説明書 ページ
-----	-----------	---------------------	------------------

63	家庭的保育事業費	保育課 96,669 (92,910)	39,926 [64] 35,051)
----	----------	------------------------	------------------------

待機児童対策のため、3歳未満の児童を対象に、民家や公的施設を活用した保育スペースにて家庭的保育事業を実施

区分	施設	開設場所	実施法人	定員
法人提案型	民家	木幡花揃	(福)あけぼの会	5人
		五ヶ庄福角	(福)宇治福祉園	5人
		神明石塚	(福)心華会	5人
		広野町西裏	(福)同胞会	5人
		木幡赤塚	(福)あけぼの会	5人
		開町	(福)心華会	5人
		木幡陣ノ内	(福)あけぼの会	5人
		伊勢田町ウト口	(福)かおり福祉会	5人
公的施設 利用型	東宇治幼稚園	五ヶ庄梅林	(福)白菊福祉会	5人
				5人
	国家公務員宿舎	伊勢田町若林	(福)かおり福祉会	5人
合計(11カ所)				55人



64	大久保保育所改築事業費	保育課 261,000 (220,000)	400 [65] 5,500)
----	-------------	--------------------------	--------------------

大久保保育所建替に要する経費

平成26年度当初予算 事業概要

健康福祉部  
(健康増進室)

No.	事業名及び事業概要	事業費 / 一般財源 (前年度)	予算 説明書 ページ
-----	-----------	---------------------	------------------

制度で支える高齢者施策について 健康生きがい課 他 352,852 68,687  
(247,203 46,144)

宇治市高齢者保健福祉計画・第5期介護保険事業計画で定めた7つの重点課題と施策の方向に基づいて、以下のとおり取り組みます。

計画の重点課題	事業の内容	事業費	一般財源
事業名			
<b>地域で支える包括的な支援体制づくり</b>			
在宅要援護老人対策費	シルバーホン設置事業の見守り・健康相談サービス等	6,708	6,708
	家具等倒壊防止金具等設置助成	2,500	2,500
高齢者日常生活支援事業費	NPO等が実施する日常生活支援サービスの利用料金の助成	3,000	0
孤立高齢者支援制度	孤立高齢者に対し、民間事業者等、府、市が連携して見守りを実施	—	—
住民基本台帳カードの無料交付 (高齢者交通事故防止対策)	交通事故防止のため運転免許証を自主返納された65歳以上の方に、住民基本台帳カードを無料交付	—	—
<b>健康づくりと介護予防の推進</b>			
複合型介護予防教室開催費 (介護特会)	介護予防教室を10会場で実施	17,715	2,214 ※
<b>認知症の人への対応と家族・介護者への支援</b>			
認知症地域支援事業費 (介護特会)	脳活性化教室(ファイブ・コグ、3A教室)を6会場で実施	2,520	315 ※
家族介護者支援事業費 (介護特会)	認知症高齢者に対する見守り支援として、端末機を貸与し位置検索サービスを提供	1,740	344 ※
初期認知症総合相談支援事業費 (介護特会)	認知症コーディネーターの設置、認知症対応型カフェ(6会場)及び認知症講演会の実施	9,000	1,778 ※
<b>高齢者の尊厳への配慮と安全・安心な生活環境の確保</b>			
高齢者虐待対策事業費	虐待緊急ショートステイ(所得に応じて1割の自己負担)	300	270
高齢者成年後見制度助成費	低所得者の市長申し立て以外の成年後見費用について助成	1,732	0
<b>高齢者の生きがいづくりと社会参加の支援</b>			
老人園芸ひろば管理費	府立木津高校と連携し、園芸教室を実施	72	72
高齢者活動事業費	宇治市敬老月間事業を展開	13	13
高齢者アカデミー運営費	京大文教大学と連携し、多様な世代が学び合い交流する高齢者アカデミーの運営	4,554	3,614
高齢者スポーツ大会開催費	健康づくりと交流を深めるため、体に負担をかけずにできるニュースポーツの大会を開催	2,400	2,150
公民館活動費	宇治鳳凰大学の講座数と定員を拡充	410	410

平成26年度当初予算 事業概要

健康福祉部  
(健康増進室)

No.	事業名及び事業概要	事業費 / 一般財源 (前年度)	予算 説明書 ページ
-----	-----------	---------------------	------------------

計画の重点課題	事業の内容	事業費	一般財源
事業名			
<b>高齢者の住まい及び介護サービス基盤の整備</b>			
特別養護老人ホーム等建設費補助金	高齢者保健福祉計画・介護保険事業計画に基づく特別養護老人ホーム等の整備に対する補助	22,325	22,325
地域介護・福祉空間整備費補助金	定期巡回・随時対応型訪問介護看護の整備に対する補助	10,000	0
介護基盤緊急整備特別対策事業費補助金	認知症グループホームや小規模多機能、定期借地などの施設整備及び準備経費に対する補助	202,800	0
介護予防施設整備費補助金	民間施設等における介護予防教室を開催できるスペースの整備に対する補助	10,000	10,000
地域福祉センター再整備事業費	介護予防教室の定員増に対応するための機能拡充等を実施	42,192	13,432
<b>適切な介護サービスの提供と質の向上</b>			
認知症対応型共同生活介護事業所家賃等助成事業費(介護特会)	認知症グループホームを利用する低所得者に対し家賃等の費用を減免した事業所に助成	12,871	2,542 ※
合計		352,852	68,687

※介護特会事業の一般財源欄は、一般会計からの繰出金を計上

No.	事業名及び事業概要	事業費 / 一般財源 (前年度)	予算 説明書 ページ												
65	<p><b>心身障害児通園事業費</b></p> <p>保健推進課</p> <p>心身障害児等の育成を助長するため、2歳以上就学前の児童に対し、 集団生活への適応の訓練等を行う施設に対する補助等</p>	<p>27,594</p> <p>(33,081)</p> <p>27,254</p> <p>32,792</p>	[ 63 ]												
66	<p><b>乳児家庭全戸訪問事業費</b></p> <p>保健推進課</p> <p>保護者の育児ストレスの解消と児童虐待の未然防止を図るため、 乳児のいる家庭への全戸訪問を実施</p>	<p>8,524</p> <p>(8,673)</p> <p>5,724</p> <p>4,337</p>	[ 63 ]												
67	<p><b>病院群輪番制病院運営事業費補助金</b></p> <p>保健推進課</p> <p>4市3町で構成する山城北医療圏において専用病床2床を確保し、 休日における二次救急医療体制を確立 宇治市が事務局となり12病院へ補助</p>	<p>11,012</p> <p>(10,870)</p> <p>4,687</p> <p>4,627</p>	[ 67 ]												
68	<p><b>不妊治療助成事業費</b></p> <p>保健推進課</p> <p>母子保健及び少子化対策の一環として、不妊治療の保険診療分等 の自己負担分の1/2以内を助成(上限あり)</p>	<p>10,000</p> <p>(10,000)</p> <p>5,000</p> <p>5,000</p>	[ 67 ]												
<table border="1"> <thead> <tr> <th>補助対象</th> <th>補助率</th> <th colspan="2">補助限度額</th> </tr> </thead> <tbody> <tr> <td>保険診療分</td> <td>自己負担金の1/2以内</td> <td>年間 6万円以内</td> <td>保険診療分と人工授精分の 合計で10万円以内</td> </tr> <tr> <td>人工授精分</td> <td>自己負担金の1/2以内</td> <td>年間10万円以内</td> <td></td> </tr> </tbody> </table>				補助対象	補助率	補助限度額		保険診療分	自己負担金の1/2以内	年間 6万円以内	保険診療分と人工授精分の 合計で10万円以内	人工授精分	自己負担金の1/2以内	年間10万円以内	
補助対象	補助率	補助限度額													
保険診療分	自己負担金の1/2以内	年間 6万円以内	保険診療分と人工授精分の 合計で10万円以内												
人工授精分	自己負担金の1/2以内	年間10万円以内													
69	<p><b>健康づくり・食育推進事業費</b></p> <p>保健推進課</p> <p>健康づくり推進プランと食育推進計画を一体化させ、より連携のとれた 計画の策定等に要する経費</p>	<p>4,852</p> <p>(0)</p> <p>4,852</p> <p>(0)</p>	[ 67 ]												

平成26年度当初予算 事業概要

健康福祉部  
(健康増進室)

No.	事業名及び事業概要	事業費 / 一般財源 (前年度)	予算 説明書 ページ
-----	-----------	---------------------	------------------

70 乳幼児健康診査事業費 保健推進課 28,758 28,758 [68]  
(29,791 29,791)

集団健診(10か月児のみ個別健診)

健診対象	予定人数
3か月児	1,500人
10か月児	1,391人
1歳8か月児	1,424人
3歳児	1,566人

① 3か月児健康診査費 6,450 6,450 [68]

乳児期初期に、身体面の疾病・異常等を早期に発見し、適切な指導を行うことで乳児期の健全な成長発達を図るために、生後3～4か月児を対象に健やかセンターにおいて月4回実施する。

② 10か月児健康診査費 7,841 7,841 [68]

疾病・異常の発見、運動・精神機能の発達状態を把握し適切な指導を行い、健全な成長発達を図るために、生後10～11か月児を対象に宇治久世医師会協力医療機関に委託して実施する。  
必要に応じて、健やかセンターにて10か月児経過健診を月1回行う。

③ 1歳8か月児健康診査費 7,166 7,166 [68]

幼児期早期に、運動機能、精神発達等の障害を持った子どもを発見し、障害の顕在化・固定化や二次的障害の発生を予防・軽減するとともに、育児に関する指導を行い、幼児の健康の保持・増進を図るために、1歳8～9か月児を対象に健やかセンターにおいて月3～4回実施する。

④ 3歳児健康診査費 7,301 7,301 [68]

身体発育、視力・聴力の異常及び精神発達の面から発育状況、疾病の有無を多面的に検査し、総合的な判断のうえ、必要な指導を行い幼児の健康保持・増進を図るため、3歳5～6か月児を対象に健やかセンターにおいて月3～4回実施する。



平成26年度当初予算 事業概要

健康福祉部  
(健康増進室)

No.	事業名及び事業概要	事業費 / 一般財源 (前年度)	予算 説明書 ページ
-----	-----------	---------------------	------------------

71	<b>乳幼児相談事務費</b>	保健推進課 1,563 (1,563)	1,563 [68] 1,563
----	-----------------	---------------------------	---------------------

乳幼児の健康の保持・増進、保護者の育児不安の解消と育児力の向上を目的とした相談及び指導を実施

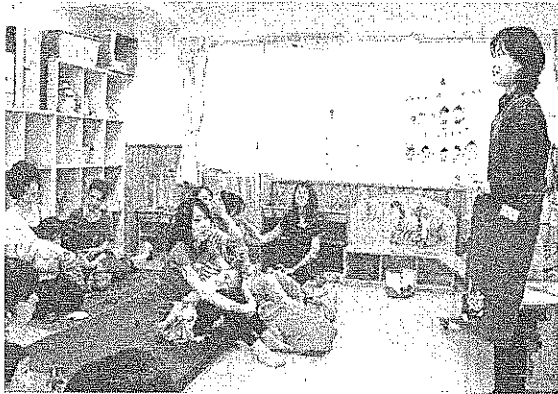

72	<b>発達相談事務費</b>	保健推進課 8,799 (8,803)	8,799 [68] 8,113
----	----------------	---------------------------	---------------------

発達相談員による発達診断及び保護者への助言指導等を実施

73	<b>親子あそびの教室運営費</b>	保健推進課 2,702 (2,098)	2,702 [68] 2,098
----	--------------------	---------------------------	---------------------

1歳過ぎ～3歳頃で経過観察の必要があるとされた子どもに対し、親への指導と子どもの発達を促すことを目的とした支援事業を行うための経費

No.	事業名及び事業概要	事業費 / 一般財源 (前年度)	予算 説明書 ページ
-----	-----------	---------------------	------------------

74	パパママスタート開催費	保健推進課 2,930 (3,116)	1,465 [68] 1,558
----	-------------	---------------------------	---------------------

妊婦やその夫を対象に、健やかな子どもの成長発達を促すことを目的とした講座・相談を実施し、また、マタニティマークの認知度を高めるために普及を図る経費



<パパ出番ですよ！～沐浴にチャレンジ～>



<おいしい！たのしい！クッキング>

75	離乳食教室開催費	保健推進課 460 (457)	460 [68] 457
----	----------	-----------------------	-----------------

乳児の食生活について知識を深めることを目的として、離乳食の形態、調理法等について実習を実施  
対象：生後4～5か月児の母親等

76	妊婦健康診査費	保健推進課 120,055 (133,204)	120,055 [68] 133,204
----	---------	-------------------------------	-------------------------

妊娠・出産に支障を及ぼす疾病の早期発見・早期治療を促すために、健診費用を助成(助成回数 14回)

77	障害者歯科治療事業費	保健推進課 7,651 (7,508)	5,766 [68] 5,908
----	------------	---------------------------	---------------------

年末年始を除く毎週水曜日(祝日の場合は他に指定する日)に歯科サービスセンターにおいて、障害者の口腔衛生指導・処置・歯科治療並びに歯科相談を実施(年間開設日数 51日)

平成26年度当初予算 事業概要

健康福祉部  
(健康増進室)

No.	事業名及び事業概要	事業費 / 一般財源 (前年度)	予算 説明書 ページ
78	<p><b>早期療育ネットワーク会議運営費</b></p> <p>保健推進課</p> <p>療育等の専門的な指導が必要な子どもに対する早期療育システムの確立のためのネットワーク会議を開催</p>	<p>214</p> <p>(216)</p>	<p>214 [68]</p> <p>216)</p>
79	<p><b>絵本ふれあい事業費</b></p> <p>保健推進課</p> <p>親子のふれあいの大切さを伝えるきっかけづくりのひとつとして、3か月児健診と1歳8か月児健診の受診者に1冊ずつ絵本を配付</p>	<p>3,865</p> <p>(3,783)</p>	<p>2,365 [68]</p> <p>2,283)</p>
80	<p><b>感染症対策費</b></p> <p>保健推進課</p> <p>感染症に対する予防啓発経費</p>	<p>196</p> <p>(134)</p>	<p>196 [68]</p> <p>134)</p>
81	<p><b>幼児期後期フォロー教室開催費</b></p> <p>保健推進課</p> <p>コミュニケーション・行動・言語面の発達に課題を有する子どもに対し、集団の場で自信を持って生活できるよう個別指導と集団指導を実施</p>	<p>3,157</p> <p>(3,000)</p>	<p>3,157 [68]</p> <p>2,750)</p>



平成26年度当初予算 事業概要

健康福祉部  
(健康増進室)

No.	事業名及び事業概要	事業費 / 一般財源 (前年度)	予算 説明書 ページ
-----	-----------	---------------------	------------------

82 各種予防接種事業費 保健推進課 275,269 270,051 [68]  
健康生きがい課 (323,730 318,630)

予防接種名		予定人数
集団	結核(BCG)	1,500人
個別	ポリオ	800人
	日本脳炎	7,800人
	四種混合	5,500人
	三種混合	800人
	二種混合	1,100人
	麻しん・風しん混合	3,300人
	高齢者インフルエンザ	23,494人

83 子宮頸がん等予防接種事業費 保健推進課 135,489 135,489 [68]  
健康生きがい課 (185,805 185,805)

子宮頸がん予防ワクチン及びヒブ・小児用肺炎球菌ワクチンの接種に要する経費

予防接種名		予定人数
個別	子宮頸がん	600人
	ヒブ	6,400人
	小児用肺炎球菌	6,400人

84 未熟児訪問指導事業費 保健推進課 110 110 [68]  
(160 160)

未熟児の健やかな成長と養育する保護者の支援のための訪問指導に要する経費

85 未熟児養育医療費給付費 保健推進課 17,085 3,309 [68]  
年金医療課 (17,706 3,655)

医師が入院養育を必要と認めた未熟児とその保護者に対する入院養育費の一部扶助等に要する経費

平成26年度当初予算 事業概要

健康福祉部  
(健康増進室)

No.	事業名及び事業概要	事業費 / 一般財源 (前年度)	予算 説明書 ページ
86	<p><b>新規</b> 風しん予防接種助成事業費</p> <p>保健推進課</p> <p>風しん予防のため、京都府が実施する抗体検査等で抗体価が低いと診断され、風しんの予防接種を受けた対象者に対し、接種費用の2/3を助成</p> <p>助成内容：接種費用の2/3を償還払い(自己負担1/3) ※生活保護受給世帯及び市民税非課税世帯、中国残留邦人等支援給付受給世帯は自己負担なし</p> <p>対象期間：平成26年4月1日～平成27年3月31日</p>	2,720 1,360	[ 68 ]
87	<p>休日急病診療所運営費</p> <p>保健推進課</p> <p>休日急病診療所の運営に要する経費</p> <ul style="list-style-type: none"> <li>年間開設日数 (医科) 70日 (歯科) 72日</li> <li>開設時間等 日祝日・年末年始 10:00～17:00</li> </ul>	29,981 (30,043)	11,790 [ 68 ] 12,182)
88	<p>老人保護措置費等</p> <p>健康生きがい課</p> <p>65歳以上で生活環境や経済的理由等により居宅での養護を受けることが困難であると認められる場合に対する入所措置</p> <ul style="list-style-type: none"> <li>老人保護施設措置見込 62人</li> </ul>	128,056 (132,428)	103,000 [ 60 ] 105,654)
89	<p>在宅要援護老人対策費</p> <p>健康生きがい課</p> <ul style="list-style-type: none"> <li>一人暮らし高齢者等訪問活動事業補助金 2,060</li> <li>在宅寝たきり高齢者見舞品支給 379</li> <li>老人福祉電話等 1,634</li> <li>シルバーホン 17,815</li> <li>家具等倒壊防止金具等設置助成 2,500</li> </ul>	24,388 (25,760)	23,113 [ 60 ] 24,485)

平成26年度当初予算 事業概要

健康福祉部  
(健康増進室)

No.	事業名及び事業概要	事業費 / 一般財源		予算 説明書 ページ
		(前)	(年度)	

90 老人クラブ助成金 健康生きがい課 6,102 3,781 [60]  
(6,293 3,868)

高齢者の老後の生活を健全で豊かなものにし、高齢者の福祉の増進に資することを目的とする老人クラブの育成助成に要する経費

91 老人園芸ひろば管理費 健康生きがい課 1,026 250 [60]  
(1,973 1,322)

60歳以上の市民を対象に、心身の健康を増進し、交流を深める場としての園芸ひろばの管理・運営に要する経費



<府立木津高校システム園芸科による園芸教室>

92 敬老会開催費 健康生きがい課 11,076 11,076 [60]  
(11,060 11,060)

70歳以上の市民を対象に、文化センターにて式典を開催するための経費

No.	事業名及び事業概要	事業費 / 一般財源 (前年度)	予算 説明書 ページ
-----	-----------	---------------------	------------------

93	<b>高齢者活動事業費</b>	健康生きがい課 1,680 (2,020)	84 [60] 839
----	-----------------	-----------------------------	----------------

高齢者が生き生きとした社会の実現に向けた各種サービスに要する経費

- ・ 健康まつりの開催
- ・ 宇治市連合喜老会への助成
- ・ 敬老月間事業の実施
- ・ 宇治市高齢者住まいに関する指針の認証制度



<市長の表敬訪問(敬老月間事業)>

94	<b>宇治市シルバー人材センター運営助成費</b>	健康生きがい課 3,740 (3,650)	3,740 [60] 3,650
----	---------------------------	-----------------------------	---------------------

定年後、自己の労働能力を活用し、自らの生きがいの充実と社会参加を希望する高齢者の就業機会の増大と福祉の増進を目的とする公益社団法人宇治市シルバー人材センターに対する助成

95	<b>特別養護老人ホーム等建設費補助金</b>	健康生きがい課 22,325 (0)	22,325 [60] 0
----	-------------------------	--------------------------	------------------

在宅介護が困難な寝たきり等の要介護高齢者の増加に対応するため、榎島石橋地区における特別養護老人ホーム等の建設費に対し、市単独補助を実施

整備法人	社会福祉法人京都愛心会
施設名称	宇治愛の郷
施設規模	特別養護老人ホーム 80床
	ショートステイ 20床
整備予定地	宇治市榎島町石橋地内
開設予定日	平成27年4月



社会福祉法人京都愛心会の特別養護老人ホーム 「宇治愛の郷」等建設事業資金借入金に対する元金補給補助 <債務負担行為設定>	限度額 期間	33,300 26 ~ 46	2表
--	-----------	-------------------	----

平成26年度当初予算 事業概要

健康福祉部  
(健康増進室)

No.	事業名及び事業概要	事業費 / 一般財源		予算 説明書 ページ	
		(前)	(年度)		
96	<p><b>介護用具リサイクル事業費</b></p> <p>介護用具(特殊ベッド・車いす・シャワーチェア・エアマット)のリサイクル事業を委託</p>	健康生きがい課	891 (1,132)	372 531	[ 60 ]
97	<p><b>一人暮らし高齢者等給配食サービス補助金</b></p> <p>地区社会福祉協議会・学区福祉委員会が実施する一人暮らし高齢者等に対する給配食サービスの経費を補助</p>	健康生きがい課	4,305 (4,375)	0 0)	[ 60 ]
98	<p><b>高齢者あん摩・マッサージ・指圧・はり・きゅう施術費助成事業費</b></p> <p>高齢者の健康の保持及び福祉の増進を図るため、市民税非課税者を対象にあん摩・マッサージ・指圧・はり・きゅうの施術費の一部を助成 上限：年間12,000円</p>	健康生きがい課	13,672 (16,028)	6,153 8,509)	[ 60 ]
99	<p><b>高齢者住宅改造助成費</b></p> <p>介護保険法における要支援・要介護の認定を受けた者の居住する住宅又はその敷地の改造のうち、介護保険制度の対象外となる工種(リフト・エレベーター等)について市単独施策として助成 補助率：1/2(上限300千円)</p>	健康生きがい課	2,100 (2,100)	2,100 2,100)	[ 60 ]
100	<p><b>新規 高齢者保健福祉計画等策定調査費</b></p> <p>高齢者保健福祉計画及び第6期介護保険事業計画の策定経費</p>	健康生きがい課	5,076	5,076	[ 61 ]
101	<p><b>輝き支援2015高齢期支援システム創造事業費</b></p> <p>団塊の世代が高齢者となる時期に備えて、高齢期の暮しや介護に役立つ市民向け講座等を実施(福祉サービス公社委託事業)</p>	健康生きがい課	7,405 (7,200)	4,405 3,600)	[ 61 ]



平成26年度当初予算 事業概要

健康福祉部  
(健康増進室)

No.	事業名及び事業概要	事業費 / 一般財源 (前年度)	予算 説明書 ページ
-----	-----------	---------------------	------------------

102 地域介護・福祉空間整備費補助金 健康生きがい課 10,000 0 [61]  
(30,000 0)

高齢者が介護を必要となっても住み慣れた日常生活圏域において生活を継続することができるための基盤整備に対する補助

整備内容	対象
定期巡回・随時対応型訪問介護看護	公募予定

103 高齢者虐待対策事業費 健康生きがい課 800 277 [61]  
(800 277)

一時的な避難を目的として、虐待を受けた高齢者を施設に措置入所させるための経費

104 介護基盤緊急整備特別対策事業費補助金 健康生きがい課 202,800 0 [61]  
(126,842 0)

高齢者保健福祉計画及び第5期介護保険事業計画に基づく施設整備及び準備経費補助

圏域	補助内容
東宇治北	認知症グループホーム(18名)
	小規模多機能(25名)
西宇治	小規模多機能(25名)
南宇治	認知症グループホーム(18名)
	小規模多機能(25名)
	定期借地補助
全域	定期巡回・随時対応型訪問介護看護
	介護予防拠点

105 介護予防安心住まい推進事業費 健康生きがい課 3,200 0 [61]  
(4,000 0)

介護保険の認定を受けていない65歳以上の高齢者の生活機能の維持・向上や転倒事故の防止を図るために、住宅の改修工事に要した費用の一部を府補助金を活用し助成  
補助率 : 2/3(上限160千円)

平成26年度当初予算 事業概要

健康福祉部  
(健康増進室)

No.	事業名及び事業概要	事業費 / 一般財源 (前年度)	予算 説明書 ページ
-----	-----------	---------------------	------------------

106	<b>高齢者日常生活支援事業費</b>	健康生きがい課 3,000 (4,500)	0 [61] 0)
-----	---------------------	-----------------------------	--------------

市民税非課税世帯の高齢者を対象に、NPOやシルバー人材センター等が実施する日常生活支援サービスの利用料金の助成に要する経費

利用者 : 65歳以上で市民税非課税世帯の高齢者  
 事業者 : NPO、シルバー人材センターなど営利を目的としない団体  
 助成額 : 利用者に対し減免した相当額(上限:年間1人あたり1万円)

107	<b>高齢者成年後見制度助成費</b>	健康生きがい課 1,732 (2,500)	0 [61] 0)
-----	---------------------	-----------------------------	--------------

判断能力が不十分な認知症高齢者の福祉の増進を図るため、低所得者の市長申し立て以外の成年後見費用について助成

108	<b>高齢者アカデミー運営費</b>	健康生きがい課 4,554 (2,400)	3,614 [61] 1,900)
-----	--------------------	-----------------------------	----------------------

高齢者の社会参画と生きがいづくりを目的として、京都文教大学と連携し多様な世代が学び合い交流する高齢者アカデミーの運営に要する経費

対象者 : 70歳以上の市民  
 開催場所 : 京都文教大学  
 授業内容 : 週1回の科目履修、月1回のグループワーク  
 受講費用 : 半期10,000円  
 入学時期 : 平成26年9月(敬老月間)



<グループワーク>

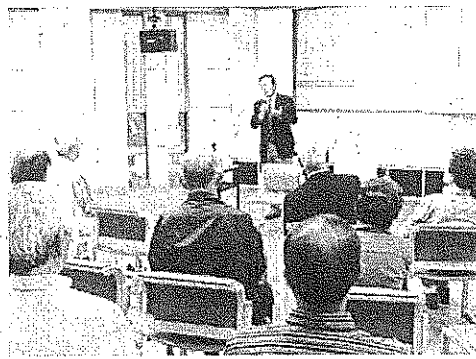

<釜本邦茂氏による特別講演>

平成26年度当初予算 事業概要

健康福祉部  
(健康増進室)

No.	事業名及び事業概要	事業費 / 一般財源 (前年度)	予算 説明書 ページ
-----	-----------	---------------------	------------------

109	高齢者スポーツ大会開催費	健康生きがい課 2,400 (4,000)	2,150 [61] 3,750)
-----	--------------	-----------------------------	----------------------

高齢者の健康づくりと交流を深めるため、体に負担をかけずにできる  
ニュースポーツの大会を開催

- 対象者 : 60歳以上の市民
- 開催場所 : 西宇治体育館等
- 大会種目 : グラウンド・ゴルフ、ペタンク、ディスコン等
- 参加費用 : 500円
- 開催日 : 平成26年11月16日(日)

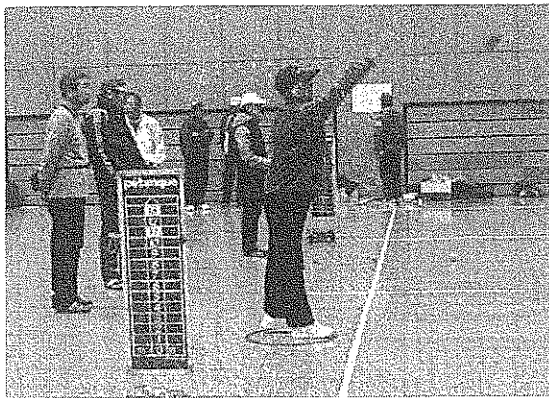

<高齢者スポーツ大会(左:ペタンク、右:ディスコン)>

110	介護予防施設整備費補助金	健康生きがい課 10,000 (20,000)	10,000 [61] 20,000)
-----	--------------	-------------------------------	------------------------

介護予防教室の定員増を図るため、民間事業者等が整備する施設  
において介護予防教室の実施スペースを整備する場合に補助

- 予定箇所 : 特別養護老人ホーム 宇治愛の郷
- 補助金額 : 1施設あたり100千円/㎡(上限10,000千円)

111	地域福祉センター管理運営費	健康生きがい課 49,542 (48,438)	49,542 [62] 48,438)
-----	---------------	-------------------------------	------------------------

各地域福祉センターの管理運営費(6カ所分)

平成26年度当初予算 事業概要

健康福祉部  
(健康増進室)

No.	事業名及び事業概要	事業費 / 一般財源 (前年度)	予算 説明書 ページ
-----	-----------	---------------------	------------------

112 **拡充** 地域福祉センター再整備事業費 健康生きがい課 42,192 13,432 [62]  
(4,000 4,000)

介護予防教室の定員増に対応するため、教室実施箇所の機能  
拡充等に要する経費

- ・ 地域福祉センター改修工事(開、榎島)
- ・ 地域福祉センター等改修設計(木幡、広野、平盛デイ)

113 **拡充** 各種検診・健康診査事業費 健康生きがい課 132,239 93,381 [68]  
(117,040 83,345)

がん、心臓病、脳卒中等の生活習慣病を予防する対策の一環として、  
これらの疾病の早期発見を目的とした各種健(検)診を実施

	26年度予算		対象		受診 方法	
	事業費	一財	年齢	性別		
	健康診査	1,356	551	40歳以上(生活保護等)	男女	個別
	胃がん	9,920	9,128	40歳以上	男女	集団
※1	子宮がん	34,220	22,830	20歳以上隔年	女性	個別
※2	子宮がん(臨時分)			20歳及びクーポン未使用者	女性	個別
※1	乳がん	35,782	22,120	40歳以上隔年	女性	個別
※2	乳がん(臨時分)			40歳及びクーポン未使用者	女性	個別
	肺がん	3,427	3,365	40歳以上	男女	集団
	大腸がん	30,481	24,266	40歳以上	男女	個別
※3	大腸がん(臨時分)			40・45・50・55・60歳	男女	個別
	成人歯科	314	82	40・50・60・70歳	男女	個別
	肝炎ウイルス	7,607	1,907	40歳以上	男女	個別
※4	肝炎ウイルス(臨時分)			40・45・50・55・60歳	男女	個別
	結核予防	2,664	2,664	65歳以上	男女	集団
	前立腺がん	6,468	6,468	55歳以上	男性	個別
	計	132,239	93,381			

※1 子宮がん検診費・乳がん検診費

【拡充】受診勧奨の実施

- ・ 国の「がん検診推進事業」に基づき、平成21～24年度に交付された検診の無料クーポン券を使用して受診した方に対し、受診勧奨はがきを送付

平成26年度当初予算 事業概要

健康福祉部  
(健康増進室)

No.	事業名及び事業概要	事業費 / 一般財源 (前年度)	予算 説明書 ページ
-----	-----------	---------------------	------------------

※2 子宮がん検診費(臨時分)・乳がん検診費(臨時分)

- ・国の「がん検診推進事業」に基づき、平成21～24年度に交付された検診の無料クーポン券の未使用者に対し、無料クーポン券と検診手帳を再度交付
- ・新たに検診の対象年齢となる方(子宮がん20歳、乳がん40歳)に対し、検診の無料クーポン券と検診手帳を交付

※3 大腸がん検診費(臨時分)・・・平成23年度から実施

- ・国の「がん検診推進事業」に基づき、対象年齢の方に対し、検診の無料クーポン券と検診手帳を交付

※4 肝炎ウイルス検診費(臨時分)・・・平成23年度から実施

- ・国の「肝炎対策強化推進事業」に基づき、対象年齢の方に対し、個別勧奨を行い、検診未受診者への受診促進を図る

検診名	年齢	生年月日
大腸がん検診	40歳	昭和48年(1973)4月2日～昭和49年(1974)4月1日
	45歳	昭和43年(1968)4月2日～昭和44年(1969)4月1日
	50歳	昭和38年(1963)4月2日～昭和39年(1964)4月1日
肝炎ウイルス検診	55歳	昭和33年(1958)4月2日～昭和34年(1959)4月1日
	60歳	昭和28年(1953)4月2日～昭和29年(1954)4月1日

114 骨粗しょう症予防対策費 健康生きがい課 1,132 723 [68]  
(1,110) 713)

予防教室等での骨量測定・健康指導に要する経費

115 訪問介護利用者負担助成事業費 介護保険課 179 45 [60]  
(179) 45)

障害者総合支援法によるホームヘルプサービスの利用において境界層と認定された方に対する、介護保険の利用者負担軽減措置

116 介護保険利用者負担軽減助成費 介護保険課 237 60 [61]  
(373) 94)

生計困難な介護保険利用者に対し、利用者負担を減免した社会福祉法人等に対する補助

平成26年度当初予算 事業概要

健康福祉部  
(国保年金室)

No.	事業名及び事業概要	事業費 / 一般財源		予算 説明書 ページ
		(前)	(年度)	
117	<p><b>福祉医療費支給費</b></p> <p>年金医療課</p> <p>重度心身障害者及びひとり親家庭の方が保険診療を受けた際の 一部負担金を扶助</p>	445,846 (436,350)	223,403 214,409)	[ 59 ]
118	<p><b>重度心身障害老人健康管理費</b></p> <p>年金医療課</p> <p>後期高齢者医療制度の被保険者である重度心身障害老人が保険診療 を受けた際の一部負担金を扶助</p>	162,025 (165,279)	81,032 82,654)	[ 59 ]
119	<p><b>在日外国人重度障害者特別給付金支給費</b></p> <p>年金医療課</p> <p>国民年金法の国籍要件が撤廃された昭和57年1月1日より前から既に重度の 障害者となっている在日外国人無年金者に対し市独自措置として給付金を支給 月額 36,000円</p>	1,728 (1,728)	1,728 1,728)	[ 60 ]
120	<p><b>老人医療費支給費</b></p> <p>年金医療課</p> <p>65歳以上70歳未満の方が保険診療を受けた際の一部負担金のうち、 後期高齢者医療制度の一部負担金相当額を除いて扶助</p> <p>【臨時】平成26年4月から新たに70歳になる方も対象(府による臨時特例措置)</p>	383,496 (358,215)	182,803 179,407)	[ 60 ]
121	<p><b>在日外国人高齢者特別給付金支給費</b></p> <p>年金医療課</p> <p>大正15年4月1日以前生まれの制度的無年金者である在日外国人高齢者に 対し市独自措置として給付金を支給 月額 10,000円</p>	1,080 (1,200)	1,080 1,200)	[ 60 ]
122	<p><b>後期高齢者医療事業療養給付費負担金</b></p> <p>年金医療課</p> <p>京都府後期高齢者医療広域連合への負担金 本市被保険者の医療費の一部を負担</p>	1,427,665 (1,416,034)	1,427,665 1,416,034)	[ 61 ]

平成26年度当初予算 事業概要

健康福祉部  
(国保年金室)

No.	事業名及び事業概要	事業費 / 一般財源		予算 説明書 ページ	
		(前年度)	( )		
123	<b>【拡充】子育て支援医療費支給費</b>	年金医療課	429,805 (348,747)	301,366 233,110	[ 63 ]

保険診療を受けた際の一部負担金のうち、自己負担分(200円)を除いた額  
または自己負担月3,000円超分を扶助

年齢別制度概要

- ・ 小学校修了までの乳幼児及び児童(0歳～小学校6年生)
  - 入院 保険診療を受けた際の一部負担金のうち200円を除く額
  - 【拡充】 入院外 入院同様一部負担金のうち200円を除く額  
(3歳～小学校修了までが宇治市独自分)  
→ 平成26年9月診療分から「3歳～小学校低学年」を  
「3歳～小学校修了まで」に拡充

<拡充前(平成26年8月診療分まで)>

	就学前					小学校		
	0歳	1歳	2歳	3歳	4歳	5歳	1～3年生	4～6年生
入院	現物給付(月200円負担)							
入院外	市独自						償還 (3,000円超)	

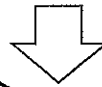

<拡充後(平成26年9月診療分から)>

	就学前					小学校		
	0歳	1歳	2歳	3歳	4歳	5歳	1～3年生	4～6年生
入院	現物給付(月200円負担)							
入院外	市独自							

平成26年度当初予算 事業概要

建設部

No.	事業名及び事業概要	事業費 / 一般財源 (前年度)	予算 説明書 ページ
1	<p><b>【拡充】橋梁長寿命化修繕事業費</b></p> <p>道路建設課</p> <p>橋梁長寿命化計画に基づき、予防的な修繕等を実施</p> <p>【拡充】道路ストック総点検(橋梁) 10,000 道路橋の損傷等による落下及び倒壊・変形による道路利用者及び 第三者被害の危険性の有無を判定</p>	<p>80,000 36,000 [78]</p> <p>(60,480 27,480)</p>	
2	<p><b>一般道路改良事業費</b></p> <p>道路建設課</p> <p>道路改良及び舗装新設工事</p> <p><b>矢落圃場線道路改良事業</b> <b>&lt;債務負担行為設定&gt;</b></p>	<p>54,000 39,300 [79]</p> <p>(49,600 24,800)</p> <p>限度額 24,600 2表 期間 26 ~ 27</p>	
3	<p><b>交通安全施設整備事業費</b></p> <p>道路建設課</p> <p>交差点改良工事・道路反射鏡設置等</p>	<p>43,000 43,000 [79]</p> <p>(40,000 40,000)</p>	
4	<p><b>私道改良事業費</b></p> <p>道路建設課</p> <p>舗装・側溝等改修補助(補助率 4/5) 横断側溝改修補助(補助率 9/10)</p>	<p>18,000 18,000 [79]</p> <p>(18,000 18,000)</p>	



No.	事業名及び事業概要	事業費 / 一般財源 (前年度)	予算 説明書 ページ
5	人にやさしい道づくり事業費	道路建設課 10,000 (14,000)	7,000 [79] 8,000)

城南荘本通りの下水道面整備工事にあわせて、路面のカラー舗装等  
を行い、地域との協力のもと、桜並木を活かした道路を整備

事業年度 17年度～27年度  
全体計画 L=650m  
幅員 W=8.0m～11.0m



6	辺地整備事業費	道路建設課 44,000 (43,000)	0 [79] 0)
---	---------	-----------------------------	--------------

辺地総合整備計画に基づき、笠取地区・炭山地区における生活道路を整備

<梅谷大平線>

全体計画 L=550m  
幅員 W=4.0～6.0m  
26年度事業費 30,500  
(道路拡幅工事)

<久田底広線>

全体計画 L=1,500m  
幅員 W=4.0～6.0m  
26年度事業費 13,500  
(用地補償等)

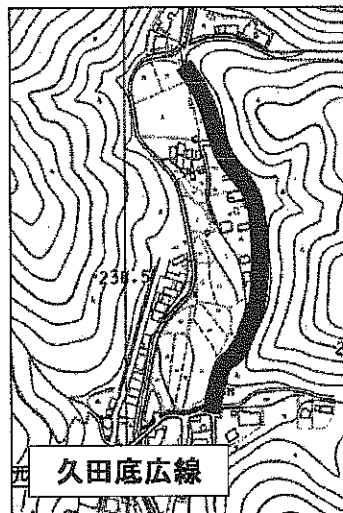
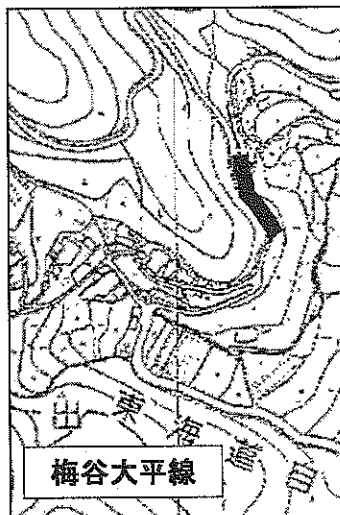

平成26年度当初予算 事業概要

建設部

No.	事業名及び事業概要	事業費 / 一般財源 (前年度)	予算 説明書 ページ
-----	-----------	---------------------	------------------

7	宇治国道踏切改良事業費	道路建設課 25,900 (21,100)	1,650 [79] 2,750
---	-------------	-----------------------------	---------------------

踏切改良促進法において改良が位置づけられている宇治国道踏切について、歩行者等の安全確保を図るため、道路改良及び踏切改良を実施

事業年度 19年度～27年度  
 全体計画 L=100m  
 幅員 W=9.0m

26年度事業費 25,900  
 (用地補償)



8	新宇治淀線関連道路整備事業費	道路建設課 49,372 (108,883)	13,684 [79] 7,872
---	----------------	------------------------------	----------------------

新宇治淀線のJR奈良線のアンダーパス区間において、沿道利用に必要となる北側側道等の関連道路の整備

(新宇治淀線北側側道)

全体計画 L=100m  
 幅員 W=5.0m

26年度事業費 8,600  
 (用地補償)

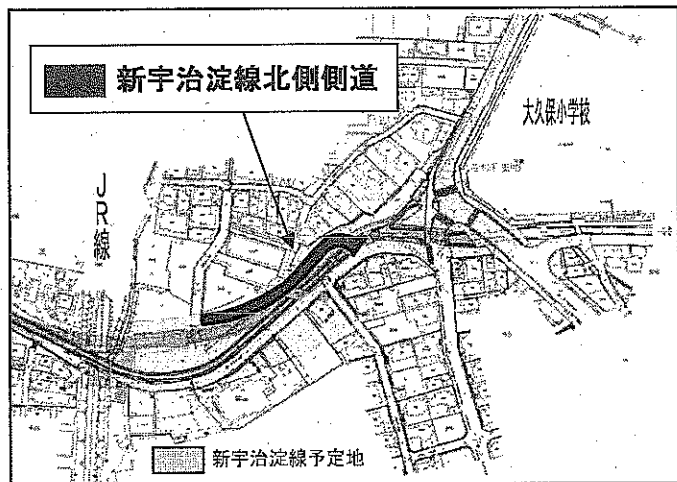

No.	事業名及び事業概要	事業費 / 一般財源 (前年度)	予算 説明書 ページ
-----	-----------	---------------------	------------------

9	<b>宇治五ヶ庄線道路改良事業費</b>	道路建設課 60,220 (50,131)	6,470 [79] 3,956)
---	----------------------	-----------------------------	----------------------

宇治五ヶ庄線における歩行者の安全確保を図るため、歩道拡幅等を実施

全体計画 L=650m

26年度事業費 60,220  
(歩道拡幅工事等)



10	<b>榎島石橋地区周辺道路整備検討事業費</b>	道路建設課 6,500 (7,000)	6,500 [79] 7,000)
----	--------------------------	---------------------------	----------------------

石橋地区における地区計画決定及び宇治榎島線の全線供用に伴い、今後の交通導線のあり方について、検討を実施

11	<b>通学路安全対策事業費</b>	道路建設課 30,500 (25,000)	3,500 [79] 25,000)
----	-------------------	-----------------------------	-----------------------

通学路安全点検に基づき、歩道の新設等を実施

12	<b>新名神高速道路関連道路調査費</b>	道路建設課 100	100 [81]
----	-----------------------	--------------	----------

新名神高速道路宇治田原IC(仮称)の設置に伴うアクセス道路の整備について調査等を実施

平成26年度当初予算 事業概要

建設部

No.	事業名及び事業概要		事業費 / 一般財源 (前年度)	予算 説明書 ページ
13	<b>新規</b> 宇治橋周辺地区道路調査費	道路建設課	100	100 [81]
	宇治橋周辺地区の景観に配慮した道路整備について調査等を実施			
14	<b>新</b> 宇治淀線府営事業負担金	道路建設課	81,000 (81,000)	8,100 [82] 8,100)
	京都府が実施する新宇治淀線事業に伴う府営事業負担金			
15	<b>地区計画施設（六地藏地区）整備用地購入事業 （その2）</b>	道路建設課	限度額 期間	109,000 26～35
	<b>&lt;債務負担行為設定&gt;</b>			
	JR六地藏駅北周辺地区地区計画に基づき、区画道路を整備			

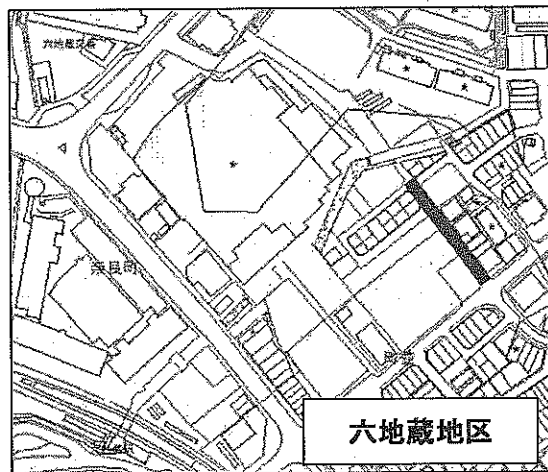

平成26年度当初予算 事業概要

建設部

No.	事業名及び事業概要	事業費 / 一般財源 (前年度)	予算 説明書 ページ
16	<b>道路維持修繕事業費</b>	維持課 617,721	589,250 [78]
		(492,812)	463,135)
	道路維持補修及び道路清掃等に要する経費		
	側溝・橋梁改修工事	291,200	
	道路舗装補修工事	137,696	
	路面復旧受託工事	26,000	
	側溝浚渫・道路区画線等補修	28,758	
	巨椋池干拓地内・法定外関連等	1,600	
	街路樹管理・清掃・トンネル管理委託等	108,017	
	道路修繕原材料等	24,450	
17	<b>安全・安心まちづくり推進事業費</b>	維持課 33,400	32,400 [78]
		(32,500)	31,500)
	通学路等の安全確保や地域の防犯対策の観点から防犯灯や道路等の整備を実施		
18	<b>河川排水路等維持管理費</b>	維持課 132,108	132,108 [80]
		雨水対策課 (132,069)	132,069)
	河川排水路等の維持補修及び清掃等に要する経費		

No.	事業名及び事業概要	事業費 / 一般財源 (前年度)	予算 説明書 ページ
19	排水路改良事業費	雨水対策課 97,000 (133,000)	400 [80] 400)

市街地等における浸水対策として排水路等の新設・改良及び老朽化対策を実施

小倉5号(工事)

宇治半白地区(設計、工事)

菟道7号系統(調査、用地、補償)

木幡陣ノ内地区(移設補償)

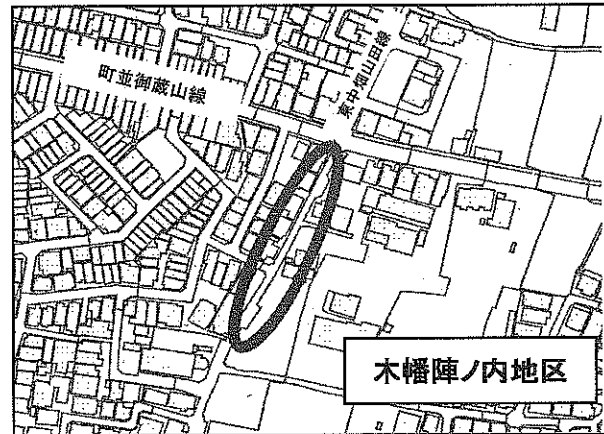
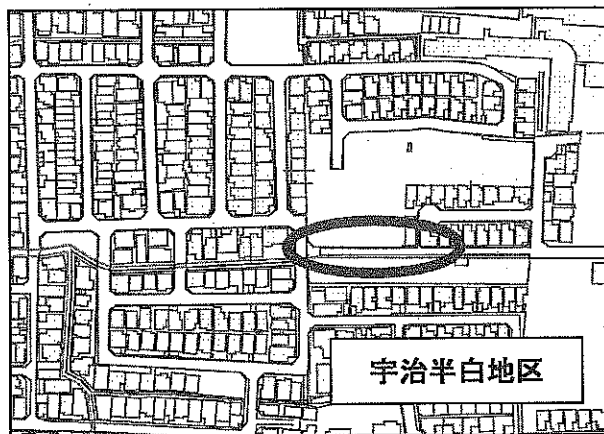
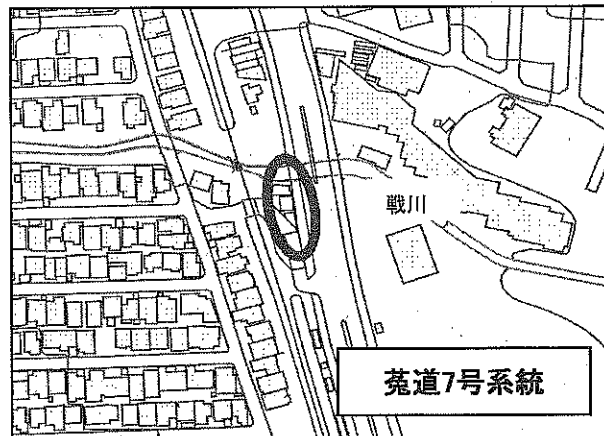
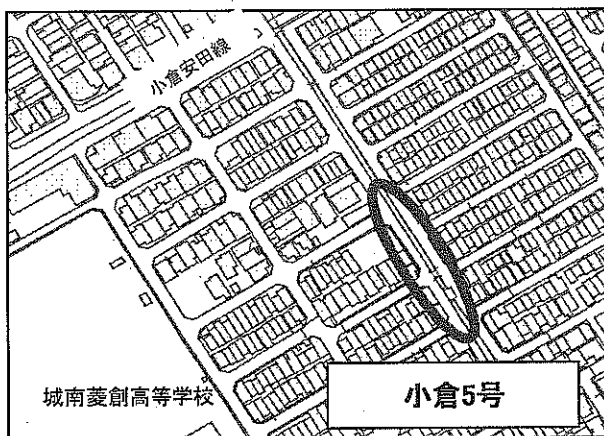

平成26年度当初予算 事業概要

建設部

No.	事業名及び事業概要	事業費 / 一般財源 (前年度)	予算 説明書 ページ
20	名木川改修事業費	雨水対策課 294,493 (193,426)	45,944 [80] 92,444

新宇治淀線の整備に併せて名木川を改修し、治水能力の向上を図る

全体計画 L=344.6m 26年度事業費 294,493  
(河川改修工事・用地補償等)

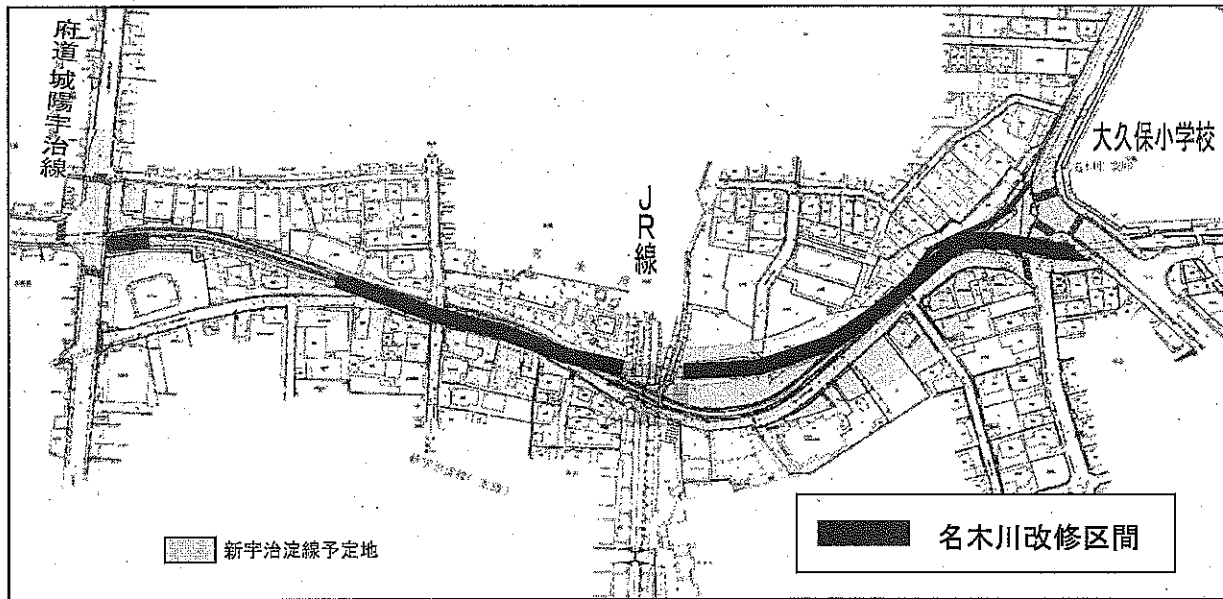

21	市営住宅施設改良事業費	住宅課 71,392 (6,374)	15,787 [84] 5,422
----	-------------	--------------------------	----------------------

榎島吹前市営住宅における浴室改修工事等を実施

22	ウトロ地区住環境改善基本計画策定費	ウトロ住環境対策室 21,409 (11,409)	5,659 [81] 3,434
----	-------------------	---------------------------------	---------------------

ウトロ地区の住環境改善に向けた基本計画を策定

No.	事業名及び事業概要	事業費 / 一般財源 (前年度)	予算 説明書 ページ
-----	-----------	---------------------	------------------

1	<b>名木百選保全費</b>	公園緑地課 515 (537)	515 [49] 537)
---	----------------	-----------------------	------------------

名木百選保全事業補助・名木現況調査等

2	<b>緑化啓発費</b>	公園緑地課 1,590 (1,592)	1,590 [49] 1,592)
---	--------------	---------------------------	----------------------

花と緑のキャンペーン (平成26年4月29日(火・祝))

緑化フェア (平成26年10月12日(日))

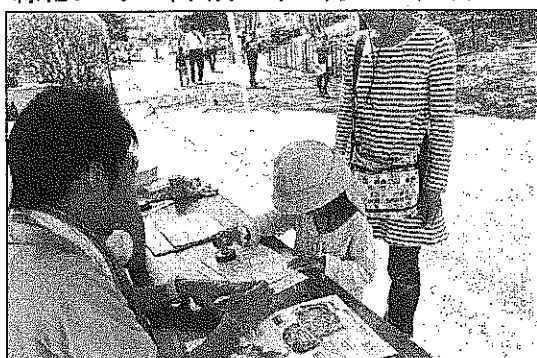

<花と緑のキャンペーン>

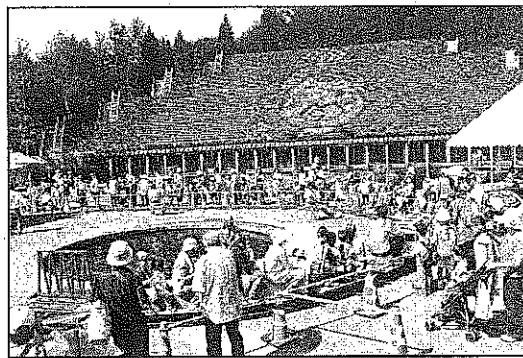

<緑化フェア>

3	<b>まちかどふれあい花だん推進事業費</b>	公園緑地課 3,592 (3,920)	2,092 [49] 2,420)
---	-------------------------	---------------------------	----------------------

道路等の公的空間に整備した花だんを町内会や喜老会等のボランティア団体に開放し、花苗や肥料の提供を通じ、地域活動の支援と地域緑化を推進

4	<b>みどりのボランティア推進事業費</b>	公園緑地課 2,259 (2,279)	1,259 [49] 1,279)
---	------------------------	---------------------------	----------------------

都市の緑化・美化を市民との協働で進めるため、緑化リーダーとなるボランティアを養成し、その活動を支援



<みどりのボランティアの活動>



平成26年度当初予算 事業概要

都市整備部

No.	事業名及び事業概要	事業費 / 一般財源 (前年度)	予算 説明書 ページ
-----	-----------	---------------------	------------------

5	<b>公園維持管理費</b>	公園緑地課 89,579 (76,800)	88,992 [83] 76,190
---	----------------	-----------------------------	-----------------------

市内公園・遊園等の維持管理経費

6	<b>公園施設管理委託費</b>	公園緑地課 323,326 (321,350)	213,805 [83] 219,011
---	------------------	-------------------------------	-------------------------

黄檗公園、西宇治公園、植物公園等の管理運営経費

7	<b>源氏ゆめほたる事業費</b>	公園緑地課 4,300 (4,300)	2,800 [83] 2,800
---	-------------------	---------------------------	---------------------

植物公園内のせせらぎで成長したホタルを鑑賞し、憩いとやすらぎを提供するため、蛍ナイトー開園を実施

<事業内容>

平成26年5月24日(土)～6月15日(日)  
(月曜日を除く20日間)

「ほたるバス」

市役所駐車場と植物公園を結ぶシャトルバス  
ナイトー開園期間中の毎週土・日曜日運行(無料)

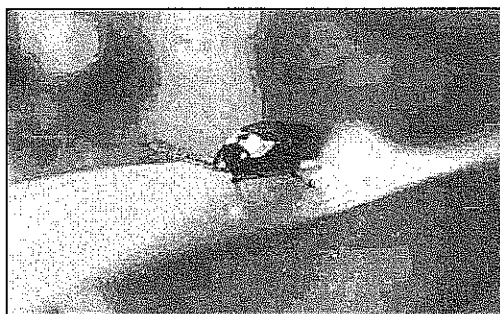

<ゲンジボタル>

8	<b>公園バリアフリー整備事業費</b>	公園緑地課 38,230 (42,940)	5,330 [83] 1,240
---	----------------------	-----------------------------	---------------------

市内各公園のバリアフリー化及び遊具の改修を実施

平成26年度 榎島公園ほか28カ所

No.	事業名及び事業概要	事業費 / 一般財源 (前年度)	予算 説明書 ページ
-----	-----------	---------------------	------------------

9	黄檗公園再整備事業費	公園緑地課 62,268 (0)	15,468 [83] (0)
---	------------	------------------------	--------------------

黄檗公園における防災機能の強化や、施設課題の解消を図るため  
国庫補助を活用した抜本的改修を実施

<事業内容>

体育館耐震改修工事等

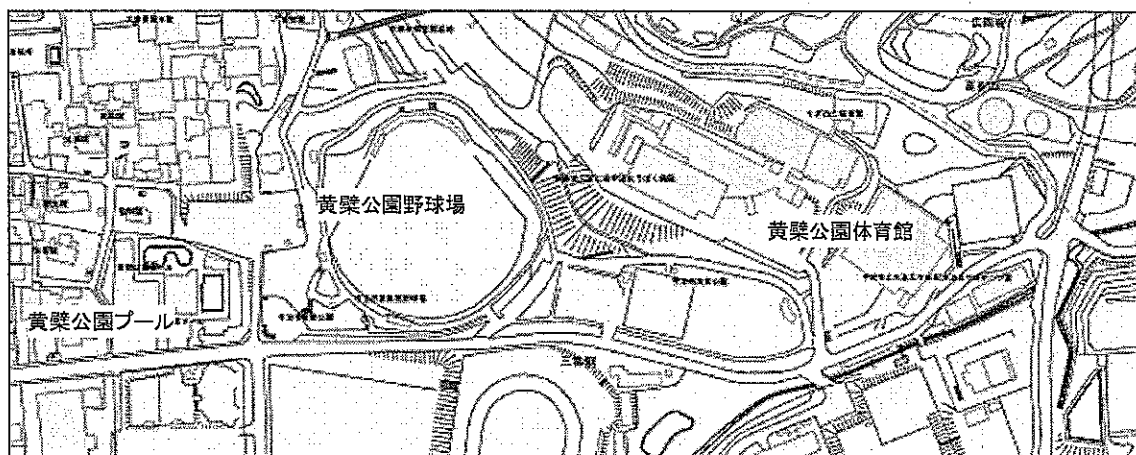

10	都市景観形成対策費	都市計画課 5,082 (5,097)	5,082 [81] 5,097
----	-----------	---------------------------	---------------------

宇治市景観計画に基づき、良好な景観形成を図るため、建築物等の  
規制誘導を行い、景観アドバイザーによる相談や重点区域における  
景観形成助成を実施

対象		補助率	補助上限
景観重要建造物	重点区域内の指定された建造物		3,000
建築物・工作物	景観重要公共施設(道路)沿道	1/2	1,000
	1 府道宇治淀線(宇治橋通り地区)の一部		
	2 府道宇治停車場線(宇治橋通り地区)の一部		
	3 府道宇治小倉停車場線(宇治橋通り地区)の一部		
	4 府道平等院線		
	5 市道宇治志津川線の一部		
	6 府道宇治公園線		
	7 市道白川浜山本線		
	8 府道万福寺線		
9 市道乙方三番割線の一部			
屋外広告物	重点区域全域		500

No.	事業名及び事業概要	事業費 / 一般財源 (前年度)	予算 説明書 ページ
11	<p><b>まちづくり活動支援事業費</b></p> <p>まちづくりへの市民参加を積極的に推進するため、地区まちづくり協議会への活動支援等を実施</p>	<p>都市計画課</p> <p>1,589 (2,202)</p>	<p>1,589 [81] 1,202)</p>
12	<p><b>違反広告物除却推進事業費</b></p> <p>屋外広告物法、宇治市屋外広告物条例に基づき、良好な景観形成を図るため、市民と協働して、違反広告物の除去を推進</p>	<p>都市計画課</p> <p>97 (101)</p>	<p>0 [81] 0)</p>
13	<p><b>新規 新名神高速道路関連都市基盤調査費</b></p> <p>新名神高速道路宇治田原IC(仮称)の設置に伴う都市基盤の強化について調査等を実施</p>	<p>都市計画課</p> <p>100</p>	<p>100 [81]</p>
14	<p><b>歴史的風致維持向上計画推進事業費</b></p> <p>歴史的風致の維持向上のため、史跡宇治川太閤堤跡や地域の歴史・文化資源を活かすまちづくりの推進に要する経費</p>	<p>歴史まちづくり推進課</p> <p>596 (444)</p>	<p>596 [81] 444)</p>

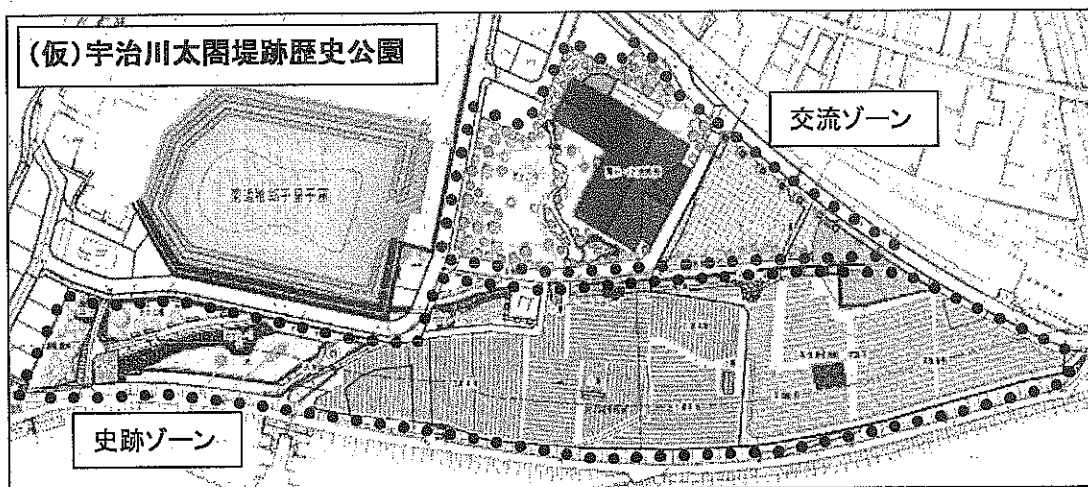

No.	事業名及び事業概要	事業費 / 一般財源 (前年度)	予算 説明書 ページ
-----	-----------	---------------------	------------------

15 (仮) 宇治川太閤堤跡歴史公園関係事業 歴史まちづくり推進課 79,489 33,422 [ 83 ]  
(71,184 54,659) [ 94 ]

(仮) 宇治川太閤堤跡歴史公園の整備に要する経費

① (仮) 宇治川太閤堤跡歴史公園交流ゾーン整備事業費 21,646 21,646 [ 83 ]

交流ゾーンの整備に要する経費

- ・ 地域・観光交流センターPFI導入検討調査業務 7,903
- ・ 地域・観光交流センター展示計画策定 5,147
- ・ 発掘調査 5,400

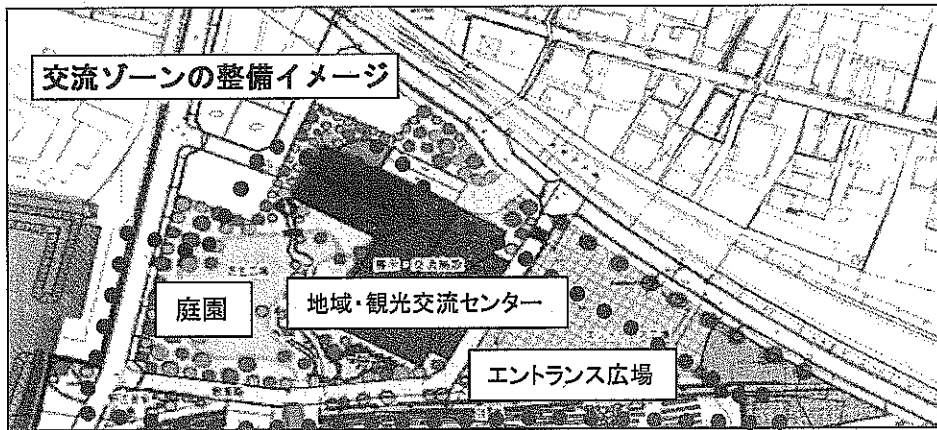

② (仮) 宇治川太閤堤跡歴史公園史跡ゾーン整備事業費 57,843 11,776 [ 94 ]

史跡ゾーンの整備に要する経費

- ・ 遺構再現パネル製作 49,386
- ・ 発掘調査 3,906

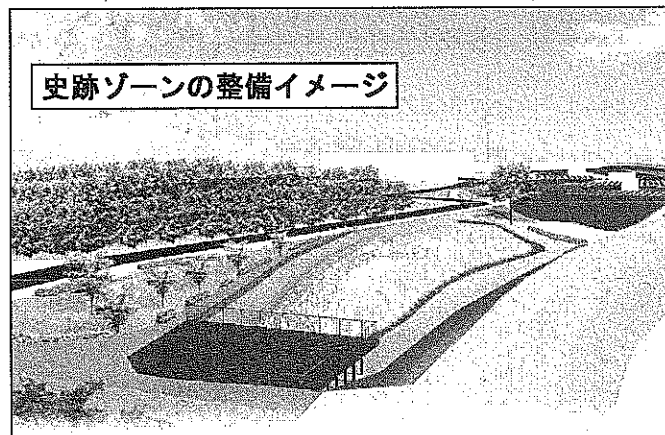

16 世界遺産保護推進費 歴史まちづくり推進課 486 486 [ 94 ]  
(96 96)

世界遺産に関連した各種取組の推進に要する経費

No.	事業名及び事業概要	事業費 / 一般財源 (前年度)	予算 説明書 ページ
17	<b>文化的景観保護推進事業費</b> <p>重要文化的景観「宇治の文化的景観」の保存・活用を図るための経費</p> <p>重要構成要素修理修景業務</p>	歴史まちづくり推進課 6,714 (51,065)	964 [ 94 ] 2,550
18	<b>耐震診断・耐震改修推進事業費</b> <p>建築物耐震改修促進計画に基づき、耐震性の向上を図り、倒壊等による災害を未然に防ぐための耐震診断・耐震改修助成等に要する経費</p> <p>【拡充】大規模建築物耐震診断補助 助成対象：不特定多数の者または避難弱者が利用する大規模建築物 負担割合：国1/2、府1/6、市1/6、所有者1/6</p>	建築指導課 82,060 (53,260)	20,515 [ 78 ] 13,315
19	<b>JR奈良線複線化促進協議会負担金</b> <p>JR奈良線複線化促進協議会への負担金</p>	交通政策課 199 (199)	199 [ 46 ] 199
20	<b>自転車等駐車場管理費</b> <p>自転車等駐車場管理運営経費</p>	交通政策課 167,570 (153,466)	57,167 [ 46 ] 47,079
21	<b>自転車放置防止対策費</b> <p>自転車放置禁止区域での自転車放置防止対策</p>	交通政策課 8,759 (8,639)	4,673 [ 46 ] 4,298
22	<b>交通バリアフリー計画策定費</b> <p>宇治市交通バリアフリー全体構想(平成17年7月策定)を改定</p>	交通政策課 2,919 (0)	2,919 [ 46 ] (0)

## 平成26年度当初予算 事業概要

## 都市整備部

No.	事業名及び事業概要	事業費 / 一般財源 (前年度)	予算 説明書 ページ
23	<b>拡充</b> 公共交通機関利用促進事業費補助金 交通政策課 バス事業者のICカードシステム導入に対する補助 京阪宇治バス 京阪シティバス	5,000 (0)	5,000 [46] (0)
24	<b>JR奈良線複線化事業補助金</b> 交通政策課 JR奈良線高速化・複線化事業に対する補助 事業期間: 概ね10年間(25年度～35年度) 総事業費: 369億円(うち宇治市負担約39.3億円)	37,226 (14,220)	37,226 [46] 14,220)
25	<b>拡充</b> 地域公共交通活性化事業費 交通政策課 公共交通の利用促進を図るとともに、地域での交通手段確保のための取組を支援 公共交通活性化委員会運営等 【新規】運行支援・運営委員会活動支援補助 市、事業者と協定を締結した運営委員会への支援 (対象地区) 平成25年4月以降のバス路線休止等により交通手段の確保に課題が生じた、明星町・榎島町・西小倉の3地域	7,467 (8,000)	7,467 [46] 8,000)
26	<b>新規</b> JR奈良線複線化関連事業検討費 交通政策課 JR奈良線複線化に併せて行う関連事業の基本調査、検討等に要する経費	40,000	40,000 [46]
27	<b>市営駐車場管理費</b> 交通政策課 市営駐車場管理運営経費	4,340 (4,030)	0 [48] (0)

No.	事業名及び事業概要	事業費 / 一般財源 (前年度)	予算 説明書 ページ
1	<b>議会改革推進事業費</b>	1,266 (1,289)	1,266 [39] 1,289
	・各常任委員会等の研修活動費	480	
	・本会議インターネット配信経費	786	

http://www.gikai-web.jp/dvt-uji/2.html

## 宇治市議会 議会中継 (録画)

宇治

会期日程

開催年 平成25年

定例会: 3月 6月 9月 12月

平成25年12月定例会日程

会期: 24日間

月日	議事内容	録画
12/2(月)	招集・提案説明等	
12/4(水)	議案審議・委員会付託等	
12/8(月)	一般質問	
12/10(火)	一般質問	
12/11(水)	一般質問	
12/12(木)	一般質問	
12/25(水)	議案審議等	



メディアプレイヤーで再生 全画面再生

この議会中継(映像及び音声)は宇治市議会の公式記録ではありません

検索条件 検索 条件クリア

<一般質問インターネット配信(宇治市議会ホームページ)>

## 平成26年度当初予算 事業概要

## 教 育 部

No.	事業名及び事業概要	事業費 / 一般財源 (前年度)	予算 説明書 ページ
1	<b>学校施設地域開放費</b> 地域開放型教室の開放にかかる管理運営費	教育総務課 2,209 (2,215)	1,909 [87] 1,915
2	<b>緊急安全対策事業</b> ① 地域緊急安全対策事業費 小学校・中学校・幼稚園における児童・生徒等の安全確保を図るため、 地域・保護者の協力を得て、学校運営支援員を配置(1日4時間以上) ② 幼稚園緊急安全対策事業費 私立幼稚園における運営支援員の配置に対して補助 補助率:1/3	教育総務課 学校教育課 41,802 (41,584) 39,982 1,820	26,802 [87] 33,584 [92] 24,982 [87] 1,820 [92]
3	<b>事務事業点検評価事業費</b> 教育委員会の所管する事務事業の点検・評価等に要する経費	教育総務課 120 (120)	120 [87] 120
4	<b>新規 学校評議員懇話会開催費</b> 学校と家庭及び地域社会との連携を深めるため、各校の学校評議員 による懇話会を開催	教育総務課 24	24 [88]
5	<b>新規 学校支援チーム活動費</b> 学校現場の解決困難な事象について、学校支援チームを編成し、 専門的な助言や関係機関との連携を図ることにより、早期解決 に向けた支援を実施 支援チームの委員構成 社会福祉士、臨床心理士、弁護士、医師(精神科医)、 警察関係者、児童相談所職員、市職員	教育総務課 6,802	6,802 [88]



## 平成26年度当初予算 事業概要

## 教 育 部

No.	事業名及び事業概要	事業費 / 一般財源 (前年度)	予算 説明書 ページ
6	図書館ボランティア養成事業費  地域の教育力に着目し、学校図書館の運営や図書館活動に協力していただくため、希望する保護者・市民を対象に「図書館ボランティア」の養成事業を実施	学校教育課 69 (73)	69 [87] 73)
7	へき地校通学対策費  スクールバス3台及び給食運搬車の運行等に要する経費 (笠取小学校特認校児童の送迎含む)  【臨時】スクールバス更新(1台)	学校教育課 19,397 (15,257)	16,397 [87] 15,257)
8	図書館教育充実事業費  学校図書館司書が小・中学校を定期的に巡回する体制を構築し、子どもたちの学習活動や読書活動を支援	学校教育課 18,689 (18,689)	18,689 [87] 18,689)
9	学校版環境ISO実施事業費  教職員・園児・児童・生徒が自ら環境に配慮した計画・行動・点検・見直しを行うことで、環境により配慮した生活態度の実践を奨励 (効果的な取組を行う学校・幼稚園には重点的に予算配分)	学校教育課 765 (765)	765 [87] 465)
10	特別支援教育の推進  特別な教育的支援を要する児童・生徒に対して、国の特別支援教育の内容に合致した巡回相談の実施や市独自の支援員を配置	教育指導課 25,743 学校教育課 (25,506)	25,743 [87] 25,506)
	① いきいき学級支援員設置費 特別な教育的支援を要する児童・生徒への支援体制の充実を図るため、各校に1名ずつ配置	25,604	25,604 [87]
	② 特別支援教育推進事業費 外部委員報償費 啓発消耗品費	139	139 [87]

平成26年度当初予算 事業概要

教 育 部

No.	事業名及び事業概要	事業費 / 一般財源 (前年度)	予算 説明書 ページ
-----	-----------	---------------------	------------------

11 **拡充** 教育情報ネットワークシステム環境整備事業費 学校教育課 116,500 116,500 [89]  
(32,208 32,208)

教育情報ネットワークのセキュリティ対策強化及びシステム環境を  
全小学校・中学校において整備

12 **拡充** 小学校・中学校・幼稚園維持整備事業 学校教育課 965,401 310,692 [89]  
(653,242 266,385) [90]

良好な教育環境の確保と施設の維持・保全を図るため、安全・衛生の確保 [91]  
及び施設の老朽化等に対応 [92]

	維持修繕	施設整備	大規模改造	合計
小学校	44,026	152,175	453,580	649,781
中学校	23,799	74,112	192,479	290,390
幼稚園	1,130	2,500	21,600	25,230
合計	68,955	228,787	667,659	965,401

大規模改造・施設整備の主な項目

<小学校>

対象校	空調機設置		トイレ		その他		内容
	設計	工事	設計	工事	設計	工事	
菟道小学校						○	校舎外壁改修・屋上防水
北槇島小学校						○	校舎外壁改修
小倉小学校				○			
西小倉小学校		○				○	配膳室整備
北小倉小学校		○					
南小倉小学校		○					
大久保小学校						○	エレベーター改修
岡屋小学校					○		ライフライン改修

非構造部材の耐震点検(屋体)

平成26年度当初予算 事業概要

教 育 部

No.	事業名及び事業概要	事業費 / 一般財源 (前年度)	予算 説明書 ページ
-----	-----------	---------------------	------------------

<中学校>

対象校	空調機設置		トイレ		その他		内容
	設計	工事	設計	工事	設計	工事	
槇島中学校					○		校舎等外壁改修・屋上防水等
西小倉中学校		○					
西宇治中学校				○			
東宇治中学校						○	ライフライン改修・プール解体

非構造部材の耐震点検(屋体・柔剣道場)

<幼稚園>

東宇治幼稚園 進入路改修工事

13 小学校・中学校・幼稚園管理運営費 学校教育課 448,289 439,597 [89]  
(401,697 393,461) [90]

	管理運営費	教員用教科書・ 指導書	合 計	うち教育用 消耗品
小学校	321,196	5,684	326,880	34,344
中学校	110,692	1,582	112,274	14,812
幼稚園	9,135	-	9,135	960
合 計	441,023	7,266	448,289	50,116

幼稚園の図書整備に要する経費 200

14 小学校・中学校・幼稚園保健管理費 学校教育課 129,947 124,028 [89]  
(130,808 124,772) [91]

	学校医報酬	検診・検査	その他	合 計
小学校	64,210	9,863	12,653	86,726
中学校	28,606	3,915	5,610	38,131
幼稚園	4,815	57	218	5,090
合 計	97,631	13,835	18,481	129,947

平成26年度当初予算 事業概要

教 育 部

No.	事業名及び事業概要	事業費 / 一般財源		予算 説明書 ページ	
		(前年度)	(前年度)		
15	<b>【拡充】給食・調理環境充実費</b> 給食調理委託及び食器・調理備品の補充・更新  【拡充】給食室改修工事 対象校 … 菟道小学校  【拡充】PEN食器の導入 アルマイト製食器、磁器食器をPEN食器へ順次更新(6校)	学校教育課	248,830 (201,205)	217,030 201,205	[ 89 ]
16	<b>小学校耐震改修事業費</b> 耐震診断によって、耐震力が不足すると判断された学校施設について、耐震工事を行い、より安全・安心な施設へ改修  対象校 … 西小倉小学校(給食室)	学校教育課	90,572 (0)	10,958 0	[ 89 ]
17	<b>フッ化物洗口事業費</b> むし歯予防のため、フッ化物洗口を全小学校で実施	学校教育課	1,827 (1,856)	914 628	[ 89 ]
18	<b>小学校・中学校教材充実費</b> 各学校に必要な教材等を購入する経費 小学校 48,007 中学校 25,712	学校教育課	73,719 (89,719)	69,719 77,719	[ 90 ] [ 91 ]
19	<b>小学校・中学校就学援助費</b> 学用品費等の就学援助費	学校教育課	162,362 (165,615)	161,145 164,027	[ 90 ] [ 91 ]

	学用品費	医療費	給食費	合計
小学校	39,821	1,693	68,295	109,809
中学校	51,983	570	-	52,553
合計	91,804	2,263	68,295	162,362

No.	事業名及び事業概要	事業費 / 一般財源		予算 説明書 ページ
		(前年度)	(前年度)	

20	小学校・中学校特別支援教育費	学校教育課	3,724	2,136	[ 90 ]
			(5,020)	3,643)	[ 91 ]

特別支援教育に必要な教材等や就学奨励費

	就学奨励費	教材備品等	合計
小学校	2,186	337	2,523
中学校	993	208	1,201
合計	3,179	545	3,724

21	小学校・中学校特別支援学級開設費	学校教育課	1,006	1,006	[ 90 ]
			(1,018)	1,018)	[ 91 ]

特別支援学級の開設に要する経費

22	小学校・中学校「総合的な学習の時間」推進費	学校教育課	11,880	11,880	[ 90 ]
			(11,880)	11,880)	[ 92 ]

学校が地域の特性を活かし、創意工夫して特色ある教育活動を展開するとともに、小中一貫教育における総合的な学習の時間を「宇治学」として再構成し、歴史・風土・産業など教科等の枠を越えた体験的な学習を行うことにより、自主的・実践的な態度を育成

対象学年：小学校3年生 ～ 中学校3年生

事業規模：小学校 6,480 中学校 5,400

23	中学校昼食提供事業費	学校教育課	1,688	1,688	[ 91 ]
			(6,530)	4,030)	

栄養に配慮した注文弁当を提供

平成26年度当初予算 事業概要

教 育 部

No.	事業名及び事業概要	事業費 / 一般財源 (前年度)	予算 説明書 ページ
-----	-----------	---------------------	------------------

24	<b>宇治中学校改築事業費</b>	学校教育課 688,832 (733,088)	17,559 [92] 54,898
----	-------------------	-------------------------------	-----------------------

良好な教育環境の確保と施設の維持・保全を図るため、老朽化した宇治中学校施設の一部建替を実施

<平成26年度事業内容>

- 新校舎棟建設工事
- サブグラウンド整備工事等

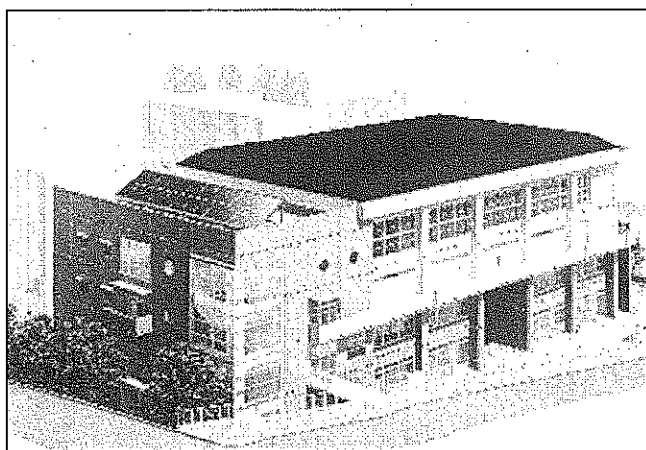

<完成イメージ>

**宇治中学校改築事業（サブグラウンド）**  
 <債務負担行為設定>

限度額	24,000	2表
期間	26～27	

25	<b>私立幼稚園就園助成費補助金</b>	学校教育課 270,248 (233,163)	182,814 [92] 160,341
----	----------------------	-------------------------------	-------------------------

私立幼稚園に就園する園児の保護者に対し、国庫補助基準により所得基準に応じて満3～5歳児を対象に一定額を補助  
 市単独分の補助単価 28,700円(4・5歳児対象)

平成26年度当初予算 事業概要

教 育 部

No.	事業名及び事業概要		事業費 / 一般財源 (前年度)	予算 説明書 ページ
26	<b>私立幼稚園助成費</b>	学校教育課	8,125 (8,125)	8,125 [ 92 ]
	私立幼稚園の各種事業に対する事業補助			
	・ 私立幼稚園歯科検診事業補助金	1,300		
	・ 私立幼稚園運営費補助金	6,325		
	・ 私立幼稚園協議会運営費補助金	500		
27	<b>教育だより発行費</b>	教育指導課	491 (479)	491 [ 87 ]
	教育だよりを年3回発行			
28	<b>英語指導助手設置費</b>	教育指導課	46,949 (48,653)	41,176 [ 87 ] 42,880
	英語指導助手を市内小中学校及び幼稚園に派遣し、外国語教育の振興と国際理解教育を推進			
29	<b>仕事・文化体験活動推進事業費</b>	教育指導課	2,394 (2,289)	798 [ 87 ] 763
	市内小中学校の1つの学年を対象として地域の伝統・文化や仕事に関する体験活動を実施			
30	<b>青少年電話相談活動費</b>	教育指導課	1,004 (1,418)	1,004 [ 88 ] 1,418
	「宇治青少年こころの電話」相談活動を実施			
31	<b>教育研究費</b>	教育指導課	2,730 (2,277)	2,730 [ 88 ] 2,277
	教育研究員等による教育研究に要する経費			
	【拡充】宇治学副読本・指導書の作成			
	「宇治で学ぶ、宇治を学ぶ、宇治のために学ぶ」をコンセプトとした宇治学をより興味深く学べるよう、副読本及び指導書を作成			
	【拡充】いしずえ学習用教材の作成			
	児童・生徒の基礎学力向上を目的に各校で独自教材を作成			

平成26年度当初予算 事業概要

教 育 部

No.	事業名及び事業概要	事業費 / 一般財源 (前年度)	予算 説明書 ページ
32	<p><b>小中一貫教育推進費</b> <span style="float: right;">小中一貫教育課</span></p> <p>平成24年度から全面実施となった小中一貫教育の推進に要する経費</p> <p>小中一貫教育推進体制                      小中一貫教育体制運営教員(チーフコーディネーターの後補充)                      小中一貫教育推進教員(教科連携教員)</p> <p>小中一貫教育推進協議会                      小中一貫教育推進の進行管理                      構成 … 学識経験者、保護者、地域住民代表及び教職員</p>	<p>49,357      49,357 [ 87 ]</p> <p>(50,358      50,358)</p>	
33	<p><b>拡充 生徒指導研究推進費</b> <span style="float: right;">青少年課</span></p> <p>生徒指導及び不登校対策を研究</p> <p>【拡充】いじめ防止月間の実施                      全小学校・中学校でいじめ防止月間を設定し、児童生徒・                      保護者・市教委が連携して啓発事業を実施</p>	<p>5,574      4,714 [ 88 ]</p> <p>(4,445      3,725)</p>	
34	<p><b>拡充 心と学びのパートナー派遣事業費</b> <span style="float: right;">青少年課</span></p> <p>小学校・中学校を対象に、年齢が近く相談のしやすい臨床心理学専攻の                      大学院生を中心とした「心と学びのパートナー」を派遣し、学校と連携                      をとる中で、主に学校内での相談活動を実施</p> <p>【拡充】小学校へ「心と学びのパートナー」を派遣</p>	<p>3,090      3,090 [ 88 ]</p> <p>(2,722      2,722)</p>	
35	<p><b>少年補導活動費</b> <span style="float: right;">青少年課</span></p> <p>少年補導委員と青少年専門指導員の活動に要する経費</p>	<p>5,567      5,567 [ 88 ]</p> <p>(6,091      6,091)</p>	
36	<p><b>中学生の主張大会開催費</b> <span style="float: right;">青少年課</span></p> <p>中学校の代表生徒による主張大会を開催</p>	<p>721      721 [ 88 ]</p> <p>(732      732)</p>	



平成26年度当初予算 事業概要

教 育 部

No.	事業名及び事業概要		事業費 / (前年度)	一般財源	予算 説明書 ページ
37	<p><b>青少年健全育成推進費</b></p> <p>青少年健全育成推進のため助成及び啓発活動等を実施</p>	青少年課	2,382 (2,384)	2,382 2,384	[ 88 ]
38	<p><b>適応指導教室運営費</b></p> <p>市内在住の小学校3年生～中学校3年生までの不登校児童生徒で学校復帰のための適応指導が必要と考えられる児童生徒を対象に「Ujiふれあい教室」を運営</p>	青少年課	8,617 (8,519)	8,617 8,519	[ 88 ]
39	<p><b>メンタルフレンド推進事業費</b></p> <p>家庭にひきこもった状態の不登校児童生徒(小学校3年生～中学校3年生)に対し、臨床心理学を学ぶ学生ボランティアが家庭に出向き、本人との心のふれあいを通じて学校復帰を支援(週1回、1時間程度)</p>	青少年課	1,149 (1,360)	1,149 1,360	[ 88 ]

平成26年度当初予算 事業概要

教 育 部

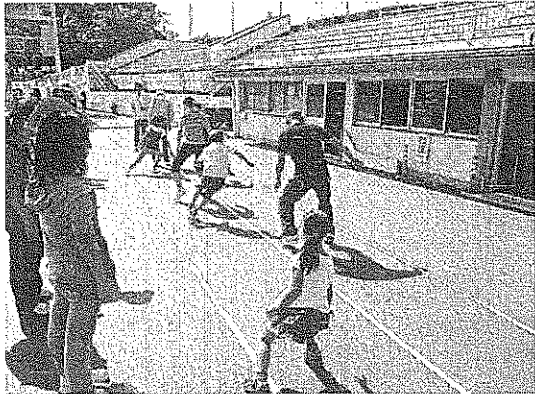
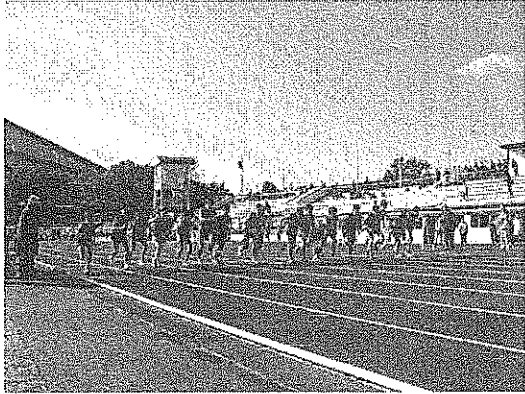
No.	事業名及び事業概要	事業費 /	一般財源	(前年度)	予算 説明書 ページ
40	<p><b>人材バンク事業費</b></p> <p>生涯学習課</p> <p>人材バンクシステムに登録している市民講師等を対象とした講座等の開催経費</p>	57 (79)	57 (79)	[ 93 ]	
41	<p><b>放課後子ども教室支援事業費</b></p> <p>生涯学習課</p> <p>平日の放課後及び土曜日の午前中に子どもの居場所を確保し、遊びや学びの場を提供する活動に対して支援する経費</p>	296 (589)	99 (198)	[ 93 ]	
42	<p><b>スポーツ大会開催費</b></p> <p>生涯学習課</p> <p>スポーツまつり・駅伝大会・ファミリーバドミントン大会等開催経費</p>	5,373 (5,563)	3,217 (2,873)	[ 94 ]	
					<スポーツまつり>
					<駅伝大会>
43	<p><b>各種大会事業補助金</b></p> <p>生涯学習課</p> <p>各種競技大会事業等に対する補助金</p>	4,840 (5,840)	3,340 (3,840)	[ 95 ]	
44	<p><b>スポーツ振興基金活用事業費</b></p> <p>生涯学習課</p> <p>市民の健康と体力の増進・競技力の向上を図るため、スポーツ振興基金を活用し、各種事業を開催する経費</p>	5,251 (5,699)	0 (0)	[ 95 ]	

No.	事業名及び事業概要	事業費 / 一般財源		予算 説明書 ページ	
		(前年度)	(度)		
45	全日本中学ボウリング選手権大会事業補助金	生涯学習課	4,700 (4,600)	0 0	[ 95 ]

中学生を対象とした全日本ボウリング選手権大会の開催等に対する補助金

- ・ 第38回全日本中学ボウリング選手権大会  
開催日 平成26年7月22日(火)～24日(木)

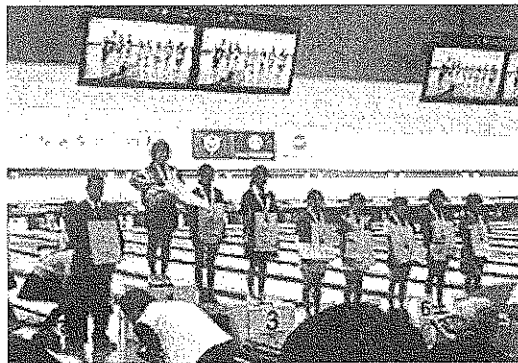
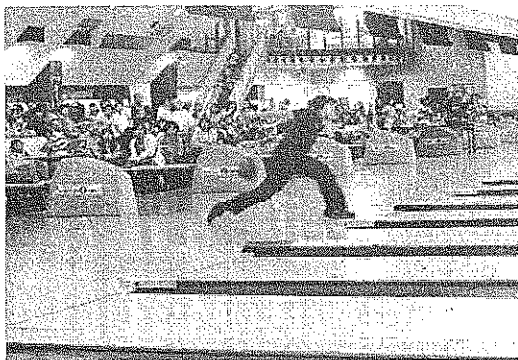

<全日本中学生ボウリング選手権大会>

46	スポーツ振興計画策定費	生涯学習課	378 (0)	378 0	[ 95 ]
平成21年度に策定した「宇治市スポーツ振興計画(ASEプラン)」の見直しに要する経費					

47	<b>拡充</b> 公民館活動費	生涯学習課	3,239 (3,022)	3,239 3,022	[ 95 ]
----	------------------	-------	------------------	----------------	--------

地域に根差した公民館まつりや高齢者教室等、各公民館で開催する事業に要する経費

【拡充】宇治鳳凰大学の講座数を6講座とし、定員を600名に拡充

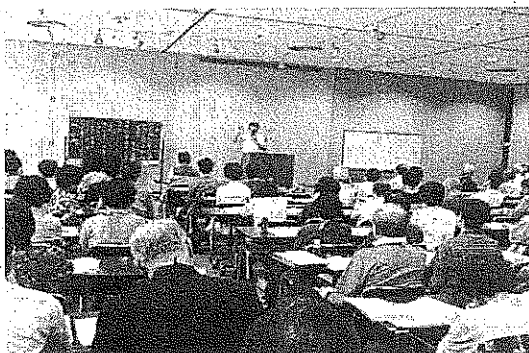

平成26年度当初予算 事業概要

教 育 部

No.	事業名及び事業概要		事業費 / 一般財源 (前年度)	予算 説明書 ページ
48	<b>総合野外活動センター管理運営費</b> 総合野外活動センター及びグラウンド・ゴルフ場の運営経費	生涯学習課	135,721 (139,746)	102,811 101,706 [96]
49	<b>新規</b> <b>総合野外活動センター再整備事業費</b> 管理棟浴室、宿泊棟渡り廊下等の改修工事に要する経費	生涯学習課	118,900	11,900 [96]
50	<b>源氏物語ミュージアム管理運営費</b> 源氏物語ミュージアムの施設運営経費	源氏物語ミュージアム	64,435 (50,853)	3,500 0 [97]

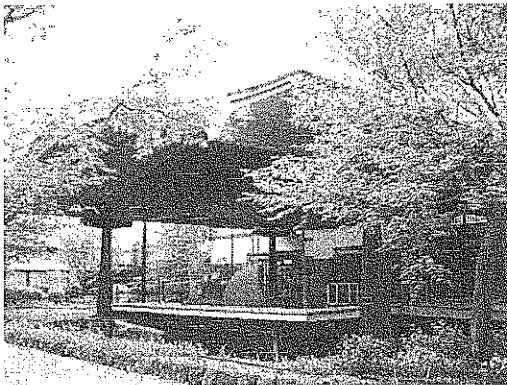

<源氏物語ミュージアム外観>

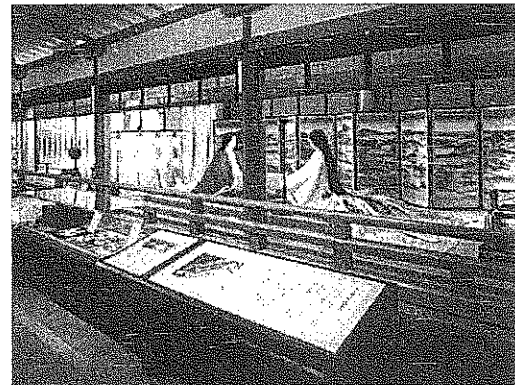

<源氏物語ミュージアム館内>

51	<b>拡充</b> <b>企画展示費</b> 企画展示室での企画展開催経費	源氏物語ミュージアム	3,330 (2,843)	0 0 [97]
----	--	------------	------------------	-------------

平成26年度 企画展(案)

- ・ 市川海老蔵特別企画 舞台「源氏物語」の世界(仮)
- ・ 源氏物語のヒーロー・ヒロインたち
- ・ 錦絵にみる源氏物語(仮)【時雨殿連携】
- ・ モノがかたる平安京
- ・ 源氏物語の美術工芸

【拡充】他施設との連携などにより、展示内容を充実

## 平成26年度当初予算 事業概要

## 教 育 部

No.	事業名及び事業概要	事業費 / 一般財源		予算 説明書 ページ
		(前年度)	(前年度)	
52	講座等開催費 源氏物語ミュージアム 源氏物語セミナー及び講座等開催経費	625 (645)	0 0	[ 97 ]
53	源氏物語ミュージアム広報活動費 源氏物語ミュージアム 源氏物語ミュージアムの広報宣伝活動に要する経費 ・ 旅行誌への広告掲載等	1,350 (1,350)	850 850	[ 97 ]
54	生涯学習センター管理運営費 生涯学習センター 生涯学習センターの管理運営に要する経費	14,032 (13,757)	9,051 8,945	[ 97 ]
55	生涯学習センター講座等開催費 生涯学習センター ライフステージに対応した市民講座等の開催に要する経費	2,831 (2,870)	2,326 1,829	[ 97 ]
56	生涯学習推進費 生涯学習センター 第22回市民まなびの集い開催経費 336 ビデオライブラリー視聴覚教材購入費 68	404 (413)	404 413	[ 97 ]
57	高齢者活動事業費 生涯学習センター 新たな高齢者活動を展開するため、市内の団体が取り組む自主活動を支援	200 (316)	0 0	[ 97 ]

平成26年度当初予算 事業概要

教 育 部

No.	事業名及び事業概要		事業費 / 一般財源 (前年度)	予算 説明書 ページ
58	<b>【拡充】図書館資料提供費</b>	各図書館	22,664 (19,939)	19,964 [96] 19,939
	図書等の購入に要する経費			
	中央図書館	14,076		
	東宇治図書館	4,294		
	西宇治図書館	4,294		
	<b>【拡充】基金活用により児童書や青少年向けの図書等を整備</b>			
			2,700	
59	<b>【拡充】読書推進費</b>	中央図書館	315 (35)	15 [96] 35
	図書館の利用促進や読書活動の推進に要する経費			
	<b>【拡充】子どもの読書活動推進イベントを実施</b>	300		
	開催日：平成26年10月18日(土)			



<読書活動推進イベント>

No.	事業名及び事業概要	事業費 / 一般財源 (前年度)	予算 説明書 ページ
60	<b>特別展示費</b> 歴史資料館	1,872 (1,873)	1,072 [95] 913)

初三郎式鳥瞰図「誕生」100年 パノラマ地図の時代(仮題)の開催経費

概要 空から見た景観を描くパノラマ地図(鳥瞰図)の第一人者である吉田初三郎の作品等により、パノラマ地図の魅力を紹介する。

期間 平成26年9月27日(土)～11月16日(日)

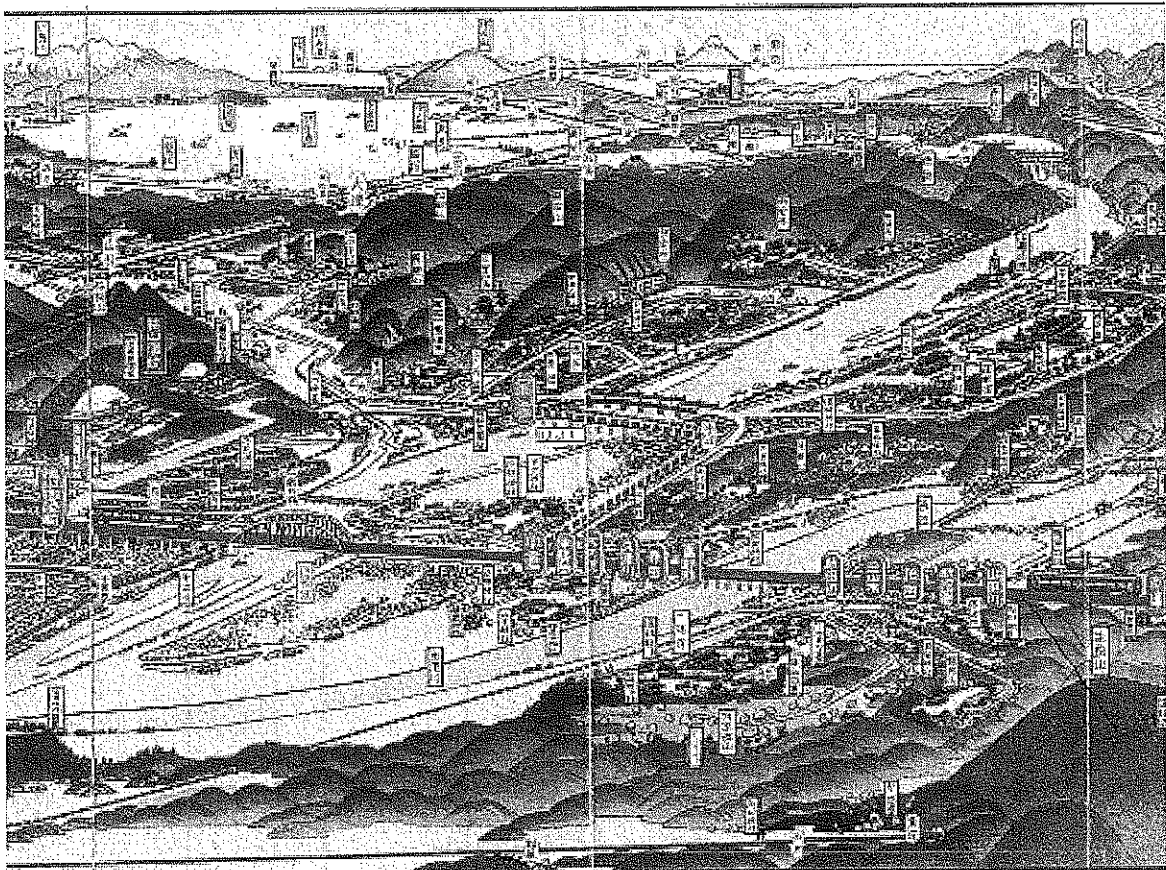

<奈良電気沿線名所図会>

平成26年度当初予算 事業概要

消防本部

No.	事業名及び事業概要	事業費 / 一般財源 (前年度)	予算 説明書 ページ
1	<b>保健・消防センター運営費</b> 消防総務課 うじ安心館の管理運営経費 ・ うじ安心館の外壁補修工事 90,000	120,768 99,064 [51] (25,045 24,902)	
2	<b>専門職員養成費</b> 消防総務課 救急救命士の養成等に要する経費	3,380 3,380 [85] (4,064 4,064)	
3	<b>火災予防等事業基金活用事業費</b> 消防総務課 火災予防等事業基金を活用した事業を実施	160 0 [85] (160 0)	
4	<b>消防団活動費</b> 消防総務課 消防団の活動に要する経費	41,260 35,590 [85] (40,157 34,487)	
5	〔拡充〕 <b>消防水利拡充事業費</b> 消防総務課 耐震性貯水槽(防火水槽)及び消火栓の新設等に要する経費 ・ 【拡充】山間部に設置する耐震性貯水槽の実施設計(4基)	13,617 6,617 [86] (8,369 8,369)	



平成26年度当初予算 事業概要

消防本部

No.	事業名及び事業概要	事業費 / 一般財源		予算 説明書 ページ
		(前年度)	(年度)	

6	<b>消防機械器具整備費</b>	消防総務課	33,691 (64,971)	9,691 48,471	[ 86 ]
---	------------------	-------	--------------------	-----------------	--------

消防資機材、装備品の更新等に要する経費

- ・ 消防ポンプ車 1台 24,000
- ・ 査察広報車 1台 1,400
- ・ 30m級はしご車ワイヤー等交換 2,193
- ・ 空気呼吸器、消防ホース等 4,260
- ・ AED維持経費 1,838



<消防ポンプ車>

7	<b>高度救急設備整備費</b>	消防総務課	27,800 (2,000)	0 2,000	[ 86 ]
---	------------------	-------	-------------------	------------	--------

高規格救急車と車載資器材の更新に要する経費



<高規格救急車>

平成26年度当初予算 事業概要

消防本部

No.	事業名及び事業概要	事業費 / 一般財源 (前年度)	予算 説明書 ページ
8	<div data-bbox="167 414 215 459" style="border: 1px solid black; padding: 2px;">拡充</div> (仮)伊勢田救急出張所整備費	消防総務課 219,000 (0)	9,000 [ 86 ] (0)

伊勢田消防分署建替に要する経費

- 構造            鉄骨造
- 規模            2階建て
- 敷地面積       915.97㎡
- 延床面積       429.59㎡
- 内容            救急消毒室、会議室等
- 工期            平成26年6月～平成27年3月

平成26年度当初予算 事業概要

健康福祉部

No.	事業名及び事業概要	事業費 / 一般財源 (前年度)	予算 説明書 ページ
-----	-----------	---------------------	------------------

国民健康保険事業特別会計

19,776,000 7,201,829  
(19,766,000 7,272,466)

1	<b>国民健康保険料</b>	国民健康保険課	4,074,443 4,074,443	国保7
			(4,239,454 4,239,454)	

保険料賦課額は医療給付費分保険料、後期高齢者支援金分保険料  
及び介護納付金分保険料の合算額  
被保険者数見込：47,233人(4月～3月平均)

2	<b>保険基盤安定繰入金</b>	国民健康保険課	927,254 927,254	国保11
			(831,765 831,765)	
	・ 保険料軽減分	774,204		
	・ 保険者支援分	153,050		

3	<b>保険給付費</b>	国民健康保険課	13,784,672 4,588,140	国保16
			(13,752,426 4,638,908)	国保17

当初予算比較	26当初	25当初	差引	増減率
療養諸費	12,252,060	12,155,908	96,152	0.8%
一般被保険者療養給付費	11,116,957	10,990,010	126,947	1.2%
退職被保険者等療養給付費	798,532	797,817	715	0.1%
一般被保険者療養費	282,227	311,667	△ 29,440	△9.4%
退職被保険者等療養費	18,218	19,441	△ 1,223	△6.3%
審査支払手数料	36,126	36,973	△ 847	△2.3%
高額療養費	1,390,691	1,453,527	△ 62,836	△4.3%
一般被保険者高額療養費	1,284,814	1,307,396	△ 22,582	△1.7%
退職被保険者等高額療養費	105,386	145,640	△ 40,254	△27.6%
一般・退職被保険者等高額介護合算療養費	491	491	0	0.0%
その他諸費	141,921	142,991	△ 1,070	△0.7%
合計	13,784,672	13,752,426	32,246	0.2%

平成26年度当初予算 事業概要

健康福祉部

No.	事業名及び事業概要	事業費 / 一般財源 (前年度)	予算 説明書 ページ
4	<b>【拡充】賦課・収納事務費</b> 国民健康保険課 保険料の賦課及び収納に要する経費  【拡充】マルチペイメントネットワークを活用した 口座振替契約受付サービスの導入	21,976 (19,877)	19,512 19,060) 国保14
		1,646	
5	<b>後期高齢者支援金</b> 国民健康保険課 後期高齢者医療制度に拠出する経費  ・ 後期高齢者支援金 ・ 後期高齢者関係事務費拠出金	2,568,288 (2,567,235)	1,497,006 1,497,218) 国保18
		2,568,110 178	
6	<b>介護納付金</b> 国民健康保険課 介護保険の第2号被保険者(40～64歳)負担分を社会保険診療報酬 支払基金へ納付 被保険者数見込：14,627人(4月～3月平均)	913,826 (981,328)	563,852 611,535) 国保19
7	<b>特定健康診査等事業費</b> 国民健康保険課 40歳以上75歳未満の被保険者を対象に、メタボリックシンドローム該当者・ 予備群の減少を図るために特定健診・保健指導を実施 特定健康診査実施期間(予定)：6月～10月	97,572 (100,754)	48,574 51,549) 国保20
8	<b>【拡充】人間ドック受診補助金</b> 国民健康保険課 35歳以上の国民健康保険加入者を対象に、疾病の早期発見・治療 により、健康管理に対する自覚を深めて医療費の適正化を図ることを 目的として、半日人間ドック・脳ドックの健診料の7割を補助  【拡充】補助対象人数の増 人間ドック：1,200人 → 1,500人 脳ドック：600人 → 700人	59,540 (46,970)	59,540 46,970) 国保20

No.	事業名及び事業概要	事業費 / 一般財源 (前年度)	予算 説明書 ページ					
<b>後期高齢者医療事業特別会計</b>		2,240,000	88,493					
		(2,188,000)	87,907)					
1	<b>後期高齢者医療保険料</b>	年金医療課 1,754,706 (1,746,312)	0 後期4 0)					
保険料は京都府後期高齢者医療広域連合が決定								
<table style="width:100%; border:none;"> <tr> <td style="border:1px solid black; padding:2px;">保険料</td> <td style="text-align:center;">=</td> <td style="border:1px solid black; padding:2px;">①所得割額</td> <td style="text-align:center;">+</td> <td style="border:1px solid black; padding:2px;">②被保険者均等割額</td> </tr> </table> <p>①所得割額…被保険者本人の基礎控除後の総所得額×9.17% 総所得金額等が58万円を超えない者について所得割額を5割軽減</p> <p>②被保険者均等割額…被保険者一人当たり47,480円 所得に応じて軽減措置あり(9割・8.5割・5割・2割)</p>				保険料	=	①所得割額	+	②被保険者均等割額
保険料	=	①所得割額	+	②被保険者均等割額				
2	<b>保険基盤安定繰入金</b>	年金医療課 299,578 (256,037)	0 後期4 0)					
	・ 保険料軽減分	299,578						
3	<b>後期高齢者医療広域連合納付金</b>	年金医療課 2,099,089 (2,046,983)	0 後期7 0)					
京都府後期高齢者医療広域連合への負担金								
	・ 保険料等負担金	1,754,783						
	・ 保険基盤安定負担金	299,578						
	・ 事務費負担金	44,728						
4	<b>健康診査費</b>	年金医療課 62,449 (60,433)	26,884 後期7 24,152)					
後期高齢者医療制度被保険者に対し健康診査を実施 自己負担：無料								

平成26年度当初予算 事業概要

健康福祉部

No.	事業名及び事業概要	事業費 / 一般財源 (前年度)	予算 説明書 ページ
-----	-----------	---------------------	------------------

5	人間ドック受診補助金	年金医療課 7,699 (7,675)	0 後期7 0)
---	------------	---------------------------	-------------

後期高齢者医療制度被保険者を対象に、疾病の早期発見・治療により、健康管理に対する自覚を深めて医療費の適正化を図ることを目的として、半日人間ドックの健診料の7割を補助  
実施人数：250人

介護保険事業特別会計

13,464,000 5,081,530  
(12,749,000 4,763,302)

1	介護保険料	介護保険課 3,096,456 (2,910,450)	3,096,456 介護5 2,910,450)
---	-------	-----------------------------------	-----------------------------

第1号被保険者人数：48,827人

- ・ 基準額 62,100円/年 保険料段階区分 11段階13区分
- ・ 保険料の第3段階(特例措置)または第3段階の被保険者のうち、特に低所得者に対する保険料を減額

2	介護保険給付費準備基金繰入金	介護保険課 36,038 (17,697)	36,038 介護7 17,697)
---	----------------	-----------------------------	-----------------------

第5期介護保険事業計画期間の保険料軽減のための基金繰入

No.	事業名及び事業概要	事業費 / 一般財源 (前年度)	予算 説明書 ページ
-----	-----------	---------------------	------------------

3 保険給付費 介護保険課 12,816,591 4,633,198 介護11  
(12,156,295 4,351,955) 介護12  
介護13

	26年度	25年度	差引	増減率
介護サービス等諸費	12,285,758	11,565,363	720,395	6.2%
居室介護サービス	4,671,733	4,211,106	460,627	10.9%
施設介護サービス	4,657,077	4,552,315	104,762	2.3%
特定入所者介護サービス	471,391	419,540	51,851	12.4%
その他	2,485,557	2,382,402	103,155	4.3%
介護予防サービス等諸費	518,592	574,195	△ 55,603	△9.7%
介護予防サービス	422,824	451,657	△ 28,833	△6.4%
特定入所者介護予防サービス	346	632	△ 286	△45.3%
その他	95,422	121,906	△ 26,484	△21.7%
その他諸費	12,241	16,737	△ 4,496	△26.9%
審査支払手数料	12,241	16,737	△ 4,496	△26.9%
合計	12,816,591	12,156,295	660,296	5.4%

4 拡充 地域支援事業費 健康生きがい課 316,955 118,647 介護13  
介護保険課 (288,601 107,768) 介護14  
介護15

要支援・要介護状態になることを予防する介護予防の推進及び地域における包括的・継続的ケアマネジメント支援事業の強化

複合型介護予防教室開催費 53,943 18,072 介護13

【拡充】複合型介護予防教室の充実

- ・ 会場の増設(8会場→10会場)



<複合型介護予防教室「足腰改善体操教室」>

No.	事業名及び事業概要	事業費 / 一般財源 (前年度)	予算 説明書 ページ
-----	-----------	---------------------	------------------

認知症地域支援事業費 9,482 3,176 介護14  
 【拡充】脳活性化教室の充実  
 ・ 会場の増設(3会場→6会場)

初期認知症総合相談支援事業費 9,000 3,667 介護15  
 【拡充】認知症対応型カフェの充実  
 ・ 会場の増設(4会場→6会場)  
 ・ 普及啓発事業(認知症講演会)の実施  
 【拡充】認知症初期集中支援チームの設置  
 ・ 複数の専門職が認知症の人やその家族に早期に関わり、  
 早期診断・早期対応に向けた支援を行う

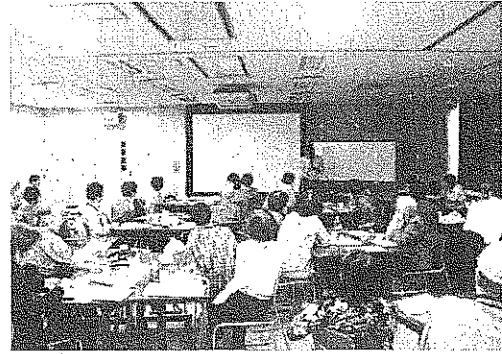

<認知症対応型カフェ>

5 財政安定化基金償還金 介護保険課 26,381 26,381 介護16  
 (26,381 26,381)

第4期計画期間(平成21年度～平成23年度)における財源不足を補うための財政安定化基金からの借入に対し、第5期計画期間(平成24年度～平成26年度)で償還



平成26年度当初予算 事業概要

市民環境部

No.	事業名及び事業概要	事業費 / 一般財源 (前年度)	予算 説明書 ページ
-----	-----------	---------------------	------------------

墓地公園事業特別会計

71,800 10  
(80,000 10)

平成26年度募集予定86区画

墓所使用料及び墓園管理料

種別	墓所使用料	墓園管理料
2㎡墓所	500,000円	4,000円/年
3㎡墓所	750,000円	6,000円/年
4㎡墓所	1,000,000円	8,000円/年

1 墓地公園管理費

環境企画課

29,981 10 墓地5  
(27,543 10)

宇治市霊園公社に管理運営を委託

平成26年度当初予算 事業概要

上下水道部

No.	事業名及び事業概要	事業費 / 一般財源 (前年度)	予算 説明書 ページ
-----	-----------	---------------------	------------------

簡易水道事業特別会計

66,600 52,184  
(402,300 68,867)

給水状況

区分	平成26年度	平成25年度
給水戸数(戸)	110	113
給水人口(人)	230	247
年間給水量(m <sup>3</sup> )	32,396	32,412

飲料水供給施設事業特別会計

8,200 7,902  
(19,900 7,412)

給水状況

区分	平成26年度	平成25年度
給水戸数(戸)	15	17
給水人口(人)	10	10
年間給水量(m <sup>3</sup> )	1,331	1,331

公共下水道事業特別会計

8,891,000 2,112,580  
(9,110,000 2,075,515)

1 新規 公営企業会計導入事業費

下水道計画課

47,640 47,640 下水7

公営企業会計導入に要する経費

- ・ 下水道事業における資産評価及び調査
- ・ 財務会計システム整備

2 処理場維持管理費

下水道計画課

270,878 0 下水8  
(245,097 0)

東宇治浄化センターの維持管理費

平成26年度当初予算 事業概要

上下水道部

No.	事業名及び事業概要	事業費 / 一般財源 (前年度)	予算 説明書 ページ
-----	-----------	---------------------	------------------

3	下水道普及費	下水道計画課 56,314 (57,020)	7,847 8,199	下水8
---	--------	------------------------------	----------------	-----

各種啓発活動、融資あっ旋、利子補給に要する経費

4	特定環境保全公共下水道維持管理費	下水道計画課 10,288 (10,572)	6,188 6,572	下水8
---	------------------	------------------------------	----------------	-----

志津川処理区の汚水処理施設の維持管理費等

5	流域下水道維持管理負担金	下水道計画課 516,107 (478,080)	0 0)	下水9
---	--------------	--------------------------------	---------	-----

木津川流域下水道排水負担金等

6	下水道建設事業	下水道計画課 道路建設課 4,029,361 (4,515,489)	52,461 46,089)	下水9 下水10
---	---------	---	-------------------	-------------

管渠及び処理場の計画的整備に要する経費

① 管渠建設事業費	3,177,700	52,400	下水9
-----------	-----------	--------	-----

- ・ 東宇治処理区 L=1,508m 8ha 307人  
東宇治1号関連面整備(山本その3) 他工事1カ所
- ・ 洛南処理区 L=13,166m 65ha 3,317人  
榎島関連面整備(目川その2)  
小倉関連面整備(神楽田その3)  
開関連面整備(宮北その2)  
大久保関連面整備(宮東その5) 他工事20カ所
- ・ 管渠長寿命化工事

<普及状況>

(平成25年9月末)

区分	行政区域 人口	計画区域内 人口 A	処理区域内 人口 B	整備率 (B/A)	戸数 水洗化率
東宇治	68,058	67,434	61,852	91.7%	88.3%
洛南	123,628	123,013	98,324	79.9%	79.8%
合計	191,686	190,447	160,176	84.1%	83.0%

No.	事業名及び事業概要	事業費 / 一般財源 (前年度)	予算 説明書 ページ
②	処理場建設事業費	803,100	0 下水10
	・ 改築更新事業		
	平成23～26年度 放流・流入ポンプ設備・10池設備等		
	平成25～28年度 1・2池改築工事等		
③	流域下水道建設事業負担金	48,561	61 下水10
	木津川流域下水道洛南浄化センター建設等負担金		

7 **新規** 洛南処理区整備事業費 雨水対策課 92,800 0 下水10

洛南処理区における広域的な浸水被害の軽減を図るため、雨水貯留施設等を整備

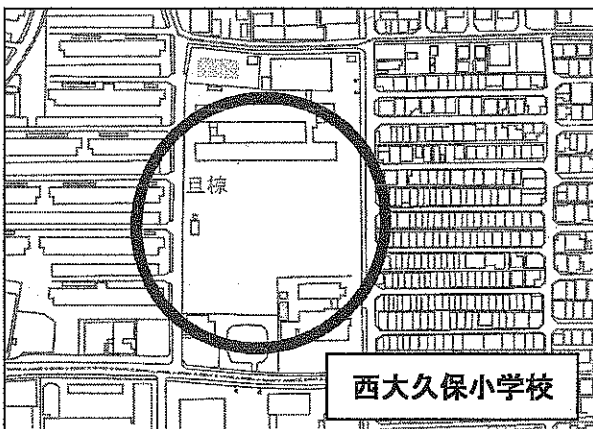
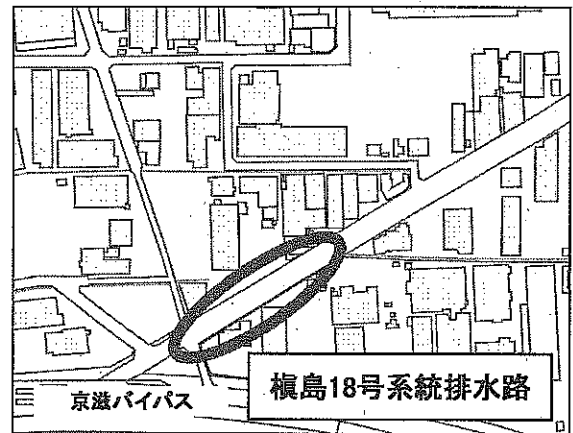
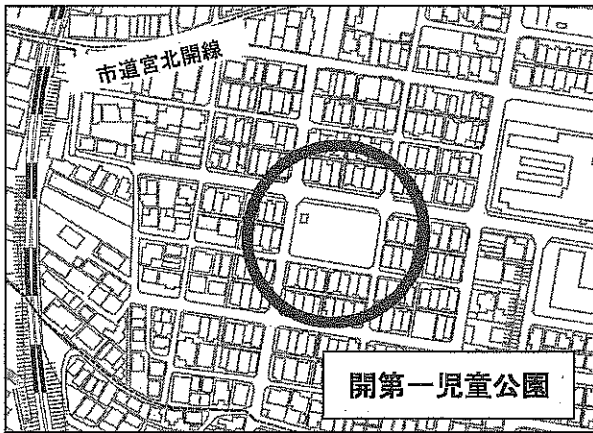

開第一児童公園(設計)  
西大久保小学校(設計)

榎島18号系統排水路(工事、移設補償)  
井川・巨椋池排水区(設計)

No.	事業名及び事業概要	事業費 / 一般財源 (前年度)	予算 説明書 ページ
-----	-----------	---------------------	------------------

水道事業会計

配水計画	区分	26年度	25年度	
	年間総配水量(千 $m^3$ )	21,540	21,600	水道1
	自己水 (千 $m^3$ )	6,462	6,480	
	府営水 (千 $m^3$ )	15,078	15,120	
受託事業		394,334	—	水道1
		(436,324	— )	
下水道受託工事ほか				
$\phi$ 50~350mm L=4,350m				
第6次新設拡張事業		60,478	—	水道1
		(50,432	— )	
送水管布設工事				
$\phi$ 400mm L=250m				
配水管布設工事に伴う舗装本復旧工事				
A=1,550 $m^2$				
施設改良事業		373,881	—	水道1
		(285,999	— )	
老朽管更新等に伴う配水管改良工事				
$\phi$ 50~200mm L=2,145m				
浄水・配水施設等改良工事				
浄水場・配水池等改良工事一式				
防災対策事業【再掲】		258,358	—	水道1
配水池耐震診断委託業務		(114,539	— )	
4カ所				
老朽管更新等に伴う配水管改良工事				
$\phi$ 75~200mm L=2,065m				
配水池耐震補強工事				
1カ所				

## ～ 平成26年度 宇治市の家計簿 ～

一般会計の歳入歳出予算を1/10000にして、一般家計に例えた場合

### 収入 610万円 (前年度比18万円増)

給与などの収入	464万円	(前年度比9万円増)
親からの仕送り	69万円	(前年度 同額)
貯金からの引き出し	15万円	(前年度 同額)
ローンの借り入れ	62万円	(前年度比9万円増)
家や車のため	24万円	(前年度比7万円増)
生活資金のため	38万円	(前年度比2万円増)

### 支出 610万円 (前年度比18万円増)

生活費など	275万円	(前年度比12万円増)
子どもの教育費	143万円	(前年度比6万円増)
保険料・下水道料	59万円	(前年度比2万円増)
家の修繕や車の購入	50万円	(前年度比4万円減)
ローンの返済	56万円	(前年度比1万円増)
貯金への積み立て	3万円	(前年度比1万円増)
一時貸付金	24万円	(前年度 同額)

預貯金の残高 53万円 (前年度 同額)

ローンの残高 473万円 (前年度比4万円増)

## 平成26年度予算の概要

平成26年2月

**宇治市政策経営部財務課**

〒611-8501 宇治市宇治琵琶33

TEL 0774-22-3141(内線2101)

URL <http://www.city.uji.kyoto.jp>

e-mail [zaimu@city.uji.kyoto.jp](mailto:zaimu@city.uji.kyoto.jp)