

平成23年度

当初予算事業概要

平成23年度部局別新規事業等一覧

平成23年度予算における新規事業、内容を充実した事業(拡充事業)について部局別に一覧表にしています

【記載例】

| | | |
|---|---------------------|----|
| ☆ | 平成23年度の新規事業 | 新規 |
| ◇ | 平成23年度において内容を充実した事業 | 拡充 |

- ・各事業の番号は、「平成23年度当初予算 事業概要」における部局別のNo.となっています

平成23年度当初予算 事業概要

平成23年度予算の事業概要を部局別に掲載しています

【記載例】

| | |
|-----------|--|
| 記載の順 | 会計別・部別・室別・課別としています |
| No. | 部単位の連続番号としています |
| 事業名及び事業概要 | <div style="border: 1px solid black; padding: 2px; display: inline-block; margin-bottom: 5px;">新規</div> :平成23年度の新規事業(当初予算対比) <div style="border: 1px solid black; padding: 2px; display: inline-block; margin-bottom: 5px;">拡充</div> :平成23年度において内容を充実した事業(当初予算対比) |
| 事業費 | 上段に本年度の事業費と一般財源を、下段の()内に前年度の事業費と一般財源を記載しています |
| 予算説明書ページ | [78] :一般会計予算説明書 国保1 :特別会計予算説明書 2表 :各予算書の第2表債務負担行為 |

- ・表中の金額については千円単位で表示しています
- ・記載されている日程等については平成23年1月現在のものです

【イメージ】

| No. | 事業名及び事業概要 | | 事業費 / 一般財源 (前 年 度) | 予算 説明書 ページ |
|-----|---|-------|---|------------------|
| 1 | <div style="border: 1px solid black; padding: 2px; display: inline-block; margin-right: 5px;">拡充</div> 公用車購入費 公用車の購入に要する経費 | 秘書課 | 13,800 11,700 [36] (17,400 17,400) | |
| | 【拡充】電気自動車購入 環境保全・温暖化対策のため、電気自動車1台を導入 年間温室効果ガス削減見込: 1.1t-CO ₂ | 4,000 | | |

平成23年度当初予算 部局別新規事業等一覧

| 事業名 | 所管課 | 事業費 | ページ |
|---|---------------|-----------|---------|
| 市長公室 | | | |
| 1 ◇ 公用車購入費 | 秘書課 | 13,800 | (50) |
| 政策経営部 | | | |
| 2 ☆ 宇治市将来戦略検討事業費 | 政策推進課 | 500 | (55) |
| 総務部 | | | |
| 3 ◇ 情報システム運営費 | IT推進課 | 243,389 | (56) |
| 6 ◇ 京都府共同開発システム導入事業費 | IT推進課 | 69,573 | (57) |
| 10 ◇ 庁舎温室効果ガス削減対策事業費 | 管財課 | 3,500 | (58) |
| 11 ◇ 契約事務費 | 契約課 | 8,546 | (58) |
| 14 ◇ 市税徴収事務費 | 納税課 | 5,597 | (59) |
| 市民環境部 | | | |
| 9 ◇ 市民交流ロビーコンサート開催費 | 文化自治振興課 | 510 | (61) |
| 10 ◇ 国民文化祭開催費 | 国民文化祭推進課 | 8,000 | (62) |
| 14 ◇ 高品質茶推進事業補助金 | 農林茶業課 | 6,750 | (63) |
| 市民環境部(産業政策室) | | | |
| 20 観光振興関係事業 ③観光行催事等への助成事業 ◇ 観光協会補助金 | 商工観光課 | 16,960 | (67) |
| 健康福祉部(地域福祉室) | | | |
| 5 ◇ 社会福祉施設等振興備品配付事業費 | 地域福祉課 | 13,000 | (75) |
| 27 ◇ 障害者日中一時支援事業費 | 障害福祉課 | 59,108 | (81) |
| 33 ☆ 障害者福祉施設整備事業費 | 障害福祉課 | 135,486 | (83) |
| 健康福祉部(子育て支援室) | | | |
| 36 ◇ 子ども手当費 | こども福祉課 | 4,289,721 | (84) |
| 52 ☆ (仮)宇治市保育所運営検討委員会運営費 | 保育課 | 790 | (90) |
| 54 ◇ 民間保育所運営経費 | 保育課 | 2,842,218 | (91) |
| 56 ◇ 一時預かり事業費 | 保育課 | 39,542 | (92) |
| 58 ◇ 民間保育所施設整備費 | 保育課 | 200,771 | (93) |
| 59 ◇ 病児・病後児保育費 | 保育課 | 21,650 | (94) |
| 60 ☆ 家庭的保育事業費 | 保育課 | 52,146 | (94) |
| 健康福祉部(健康増進室) | | | |
| 64 ◇ 不妊治療助成事業費 | 保健推進課 | 7,500 | (95) |
| 72 ◇ 妊婦健康診査費 | 保健推進課 | 172,388 | (97) |
| 80 ☆ 子宮頸がん等予防接種事業費 | 保健推進課・健康生きがい課 | 307,811 | (99) |
| 90 ☆ 高齢者保健福祉計画等策定調査費 | 健康生きがい課 | 7,000 | (102) |
| 92 ◇ 地域介護・福祉空間整備費補助金 | 健康生きがい課 | 9,270 | (102) |

| 事業名 | 所管課 | 事業費 | ページ |
|---|------------|-----------|---------|
| 94 ◇ 介護基盤緊急整備特別対策事業費補助金 | 健康生きがい課 | 154,200 | (103) |
| 98 ☆ 食生活改善推進員養成費 | 健康生きがい課 | 592 | (104) |
| 建設部 | | | |
| 1 ◇ 橋梁長寿命化修繕計画策定費 | 道路建設課 | 12,600 | (107) |
| 5 ◇ 折坂三番割線道路改良事業費 | 道路建設課 | 20,200 | (107) |
| 都市整備部 | | | |
| 4 ◇ みどりのボランティア推進事業費 | 公園緑地課 | 2,504 | (117) |
| 16 ☆ 都市計画マスタープラン改定業務委託事業 ＜債務負担行為設定＞ | 都市計画課 | 限度額 3,800 | (122) |
| 19 宇治茶と歴史・文化の香るまちづくり関係事業 ☆ ①宇治茶と歴史・文化の香るまちづくり事業費 | 歴史まちづくり推進課 | 8,237 | (123) |
| 20 ◇ 文化的景観保護推進事業費 | 歴史まちづくり推進課 | 7,401 | (124) |
| 21 ◇ 耐震診断・耐震改修推進事業費 | 建築指導課 | 6,400 | (124) |
| 22 ◇ JR奈良線複線化促進協議会負担金 | 交通政策課 | 1,691 | (125) |
| 議会事務局 | | | |
| 1 ◇ 議会広報活動費 | 議会事務局 | 4,897 | (126) |
| 教育部 | | | |
| 11 ◇ 小学校・中学校・幼稚園維持整備事業 | 学校教育課 | 469,172 | (130) |
| 15 ◇ 給食・調理環境充実費 | 学校教育課 | 203,776 | (131) |
| 17 ☆ フッ化物洗口事業費 | 学校教育課 | 3,291 | (133) |
| 23 ☆ 中学校昼食提供事業費 | 学校教育課 | 2,853 | (134) |
| 24 ☆ 宇治中学校改築事業費 | 学校教育課 | 36,498 | (134) |
| 28 ◇ 英語指導助手設置費 | 教育指導課 | 45,394 | (135) |
| 30 ◇ 青少年電話相談活動費 | 教育指導課 | 1,417 | (135) |
| 31 小中一貫教育実施関係事業 ◇ ②(仮)第一小中一貫校整備事業費 | 小中一貫教育課 | 2,609,281 | (137) |
| 32 ☆ 幼稚園余裕教室活用推進事業費 | 小中一貫教育課 | 6,000 | (138) |
| 36 ◇ 中学生の主張大会開催費 | 青少年課 | 1,750 | (138) |
| 41 ◇ 人材バンク事業費 | 生涯学習課 | 150 | (140) |
| 43 ◇ 子どもの読書活動推進事業費 | 生涯学習課 | 498 | (140) |
| 49 ◇ 総合野外活動センター管理運営費 | 生涯学習課 | 120,403 | (141) |
| 50 ◇ 源氏物語ミュージアム管理運営費 | 源氏物語ミュージアム | 46,236 | (142) |
| 51 ◇ 企画展示費 | 源氏物語ミュージアム | 3,000 | (142) |
| 消防本部 | | | |
| 6 ◇ 消防通信指令システム再整備事業費 | 消防総務課 | 232,161 | (145) |

| No. | 事業名及び事業概要 | 事業費 / 一般財源 (前年度) | 予算 説明書 ページ |
|-----|-----------|---------------------|------------------|
|-----|-----------|---------------------|------------------|

| | | | |
|---|------------------|---------------------------|-----------------------|
| 1 | 拡充 公用車購入費 | 秘書課 13,800 (17,400) | 11,700 [36] 17,400 |
|---|------------------|---------------------------|-----------------------|

公用車の購入に要する経費

【拡充】電気自動車購入 4,000
環境保全・温暖化対策のため、電気自動車1台を導入
年間温室効果ガス削減見込:1.1t-CO₂

| | | | |
|---|------------------------------|-------------------|---------------|
| 2 | 市長を囲んで「宇治茶でミーティング」事業費 | 秘書課 32 (21) | 32 [36] 21 |
|---|------------------------------|-------------------|---------------|

将来の宇治市を担う若い世代の市民と、市長との意見交換会を開催



<第11回 私たちの手でつくる環境都市・宇治>

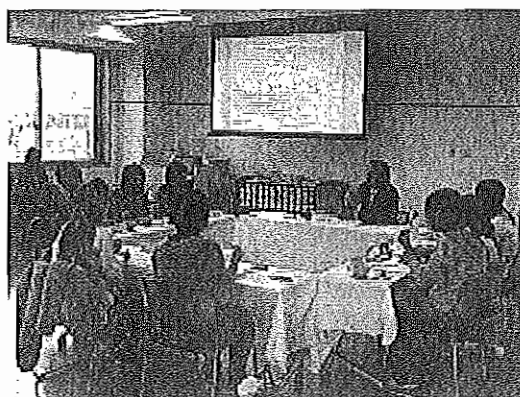



<第12回 子育てしやすいまちづくり>

| | | | |
|---|-----------------|--------------------------|----------------------|
| 3 | 国際交流関係事業 | 秘書課 9,811 (11,999) | 9,508 [43] 11,618 |
|---|-----------------|--------------------------|----------------------|

市民とともに各種交流事業を実施し、国際化社会に向けた基盤づくりを行うために要する経費

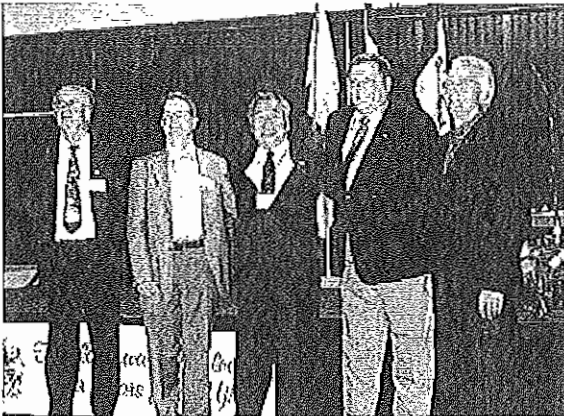
| | | | |
|---|--------------|-----|------------|
| ① | 咸陽市交流促進費 | | 1,491 [43] |
| | ・ 公式訪問団の派遣 | 749 | |
| | ・ 公式訪問団の受入 | 742 | |
| ② | ヌワラエリヤ市交流促進費 | | 54 [43] |
| | ・ 相互交流事業 | 54 | |

| No. | 事業名及び事業概要 | 事業費 / 一般財源 (前年度) | 予算 説明書 ページ |
|-----|--|---------------------|-------------------|
| | ③ カムループス市交流促進費 | 5,685 | 5,382 [43] |
| | ・ 公式訪問団の受入 | 1,612 | |
| | ・ 学生訪問団の受入 | 476 | |
| | ・ 中学生訪問団の派遣等 | 3,597 | |
| |  | | |
| | <平成22年度 公式訪問団派遣> | | |
| | ④ 国際親善協会補助金 | 2,500 | 2,500 [43] |
| | ⑤ 来訪者歓迎費 | 81 | 81 [43] |
| 4 | 非常勤特別職員費 | 人事課 | 295,808 [36] |
| | | | (258,008 246,151) |
| | 非常勤嘱託職員費 | 286,191 | |
| | 人事監関係経費 | 9,617 | |
| 5 | 臨時職員費 | 人事課 | 57,000 [36] |
| | | | (57,000 27,000) |
| | 市内の厳しい雇用情勢を踏まえ、新規の雇用機会を創出 | | |
| | ワークシェアリング | 20,000 | |
| | 緊急雇用対策分 | 30,000 | |

| No. | 事業名及び事業概要 | | 事業費 / 一般財源 (前年度) | 予算 説明書 ページ |
|-----|---|-------|---------------------|------------------------|
| 6 | 職員研修費 | 人事課 | 9,350 (9,350) | 8,919 [36] 9,091) |
| | 人材育成計画に基づき、職員の資質向上のための研修を実施 | | | |
| |  | | | |
| | <平成22年度 新規採用職員研修> | | | |
| 7 | 職員健康管理費 | 職員厚生課 | 20,552 (20,943) | 20,552 [36] 20,943) |
| | 職員の健康増進、疾病予防のための各種健診・メンタルヘルス等の健康管理に要する経費 | | | |
| 8 | 情報管理関係事業 | 広報課 | 1,209 (1,297) | 1,209 [37] 1,297) |
| | ① 個人情報保護審議会委員報酬 8人分 | | 445 | 445 [37] |
| | ② 情報公開審査会委員報酬 5人分 | | 652 | 652 [37] |
| | ③ 情報管理事務費 | | 112 | 112 [37] |

| No. | 事業名及び事業概要 | 事業費 / 一般財源 (前年度) | 予算 説明書 ページ |
|-----|-----------|---------------------|------------------|
|-----|-----------|---------------------|------------------|

| | | | |
|---|----------|---------------------------|-----------------------|
| 9 | 広報活動関係事業 | 広報課 57,849 (57,037) | 54,692 [37] 55,082 |
|---|----------|---------------------------|-----------------------|

幅広く市政情報を提供することにより、市民の市政に対する認識と理解を深め、市政への市民参加を促進する

| | | |
|------------|--------|-------------|
| ① 市政だより発行費 | 25,926 | 23,387 [37] |
|------------|--------|-------------|

- カラー化・文字サイズの拡大・写真掲載の増加等により、市政情報をより読みやすく、わかりやすく発信
- ・配布方法
ポスティング(全世帯各戸配布)を開始
- ・年間発行回数
24回(毎月1日、15日)



| | | |
|-----------------|--------|-------------|
| ② コミュニティ放送広報活動費 | 23,530 | 23,530 [37] |
|-----------------|--------|-------------|

- ・ エフエム宇治放送(株)に委託し、市政情報番組(「宇治市探検」・「声の市政だより」等)を放送
- ・ 災害時には、災害・避難情報等の発信・伝達を行う

| | | |
|-----------|-------|------------|
| ③ 映像広報活動費 | 3,181 | 3,063 [37] |
|-----------|-------|------------|

- ・ (株)京都放送に番組制作・放送を委託し、施策や施設、文化・スポーツイベント等の市政情報を発信

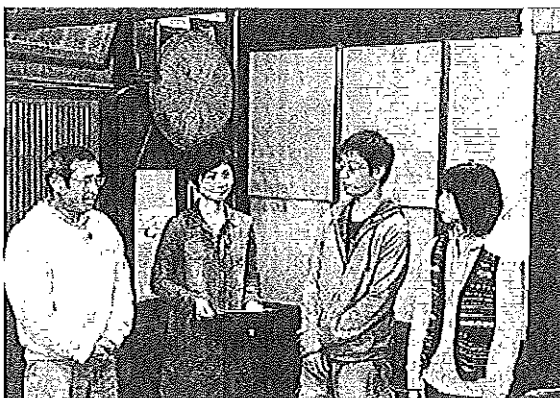

<平成22年度 さわやか宇治>

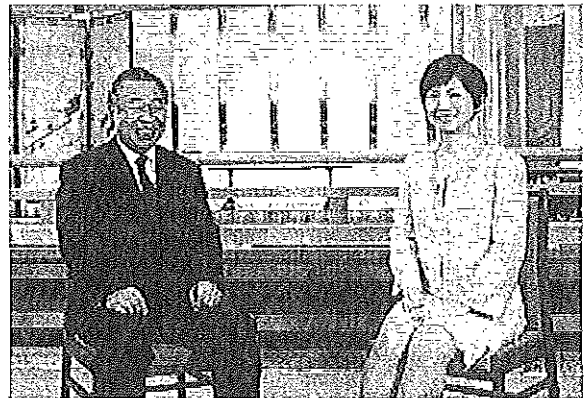

<平成23年元旦 新春特別番組>

| No. | 事業名及び事業概要 | 事業費 / 一般財源 (前年度) | 予算 説明書 ページ |
|-----|---|---|------------------|
| ④ | 市民カレンダー等発行費 ・ 月々の行事予定や各家庭で必要とする市政情報を掲載した カレンダーを発行し、年間通じて市政情報の周知を図る ・ ポスティング(全世帯各戸配布)による配布を開始 ・ 「ごみの分け方・出し方」「各種検(健)診と保健予防年間日程」 「各種相談あんない」「災害時避難場所・給水場所マップ」等を掲載 | 5,212 4,712 | [37] |
| 10 | 防災事業費 備蓄品更新、防災訓練実施、自主防災組織育成補助等に要する経費 | 危機管理課 6,126 4,896 (7,867 6,417) | [41] |

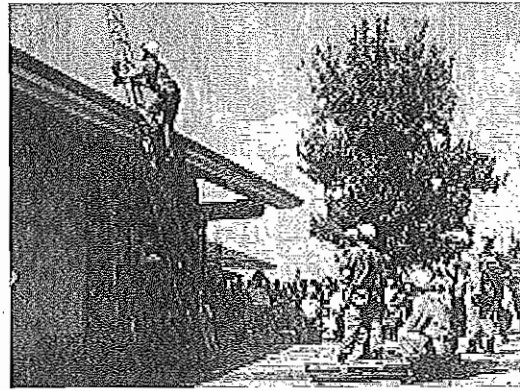
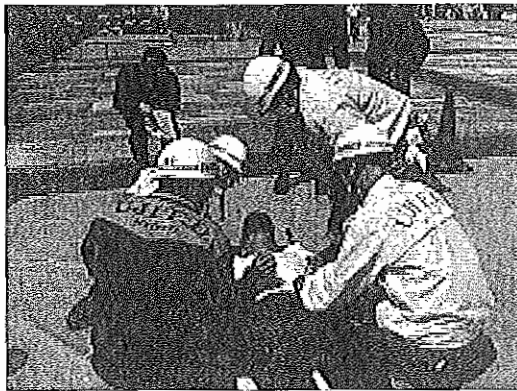

<平成22年度 防災訓練>

| No. | 事業名及び事業概要 | 事業費 / 一般財源 (前年度) | 予算 説明書 ページ |
|-----|---|---------------------|----------------------|
| 1 | 政策研究費 政策推進課 複雑・多様化する市民ニーズに対応するため、行政課題の解決に向けて研究する経費 | 3,000 (3,000) | 3,000 [39] 3,000) |
| 2 | <div style="border: 1px solid black; padding: 2px; display: inline-block;">新規</div> 宇治市将来戦略検討事業費 政策推進課 地方が主役の時代に、「宇治」を持続して発展する都市とするため、産業や観光など幅広い分野における将来戦略のあり方の検討に要する経費 <事業スケジュール(予定)> 平成23年度 現状の分析、方向性の検討 平成24～25年度 (仮)宇治市将来戦略プランを策定 | 500 | 500 [39] |
| 3 | 行政改革進行管理委員会運営費 行政改革課 第5次行政改革進行管理委員会の運営に要する経費 | 319 (322) | 319 [36] 322) |

平成23年度当初予算 事業概要

総務部

| No. | 事業名及び事業概要 | 事業費 / 一般財源 (前年度) | 予算 説明書 ページ |
|-----|--|-------------------------------|--------------------------|
| 1 | 安全・安心まちづくり推進事業費 「宇治市安全・安心まちづくり条例」及び「宇治市防犯推進計画」に基づく安全・安心なまちづくりの推進に要する経費 ・ 防犯・啓発講演会 ・ 安全・安心まちづくり補助金等 | 総務課 1,139 (1,152) | 639 [47] 576) |
| 2 | 犯罪被害者等支援事業費 犯罪被害者等への支援に要する経費 ・ 犯罪被害者等支援のための相談業務 ・ 犯罪被害者等への見舞金の支給 | 総務課 400 (1,000) | 400 [47] 1,000) |
| 3 | 【拡充】情報システム運営費 情報システムの管理・運営に要する経費 ・ 住民基本台帳法改正対応 ・ 介護保険システム機器更新 ・ 【拡充】温室効果ガス削減対策 サーバ仮想化によるサーバ台数の削減 (取組による温室効果ガス削減量) 21年度 11台削減 12.4t-CO ₂ 22年度 2台削減 2.2t-CO ₂ 23年度 3台削減 3.5t-CO ₂ | IT推進課 243,389 (213,738) | 233,768 [37] 197,229) |
| | 削減量合計 18.1t-CO ₂ | | |
| 4 | 情報システムセキュリティ強化費 ウィルス対応ソフト更新等セキュリティの強化に要する経費 | IT推進課 3,500 (3,500) | 3,500 [37] 3,500) |
| 5 | マップコミュニケーション事業費 WEB対応のデジタルマップを活用した行政情報等の配信 | IT推進課 1,992 (9,030) | 1,992 [37] 5,030) |

| No. | 事業名及び事業概要 | 事業費 / 一般財源 (前年度) | 予算 説明書 ページ |
|-----|-----------|---------------------|------------------|
|-----|-----------|---------------------|------------------|

6 **【拡充】京都府共同開発システム導入事業費** IT推進課 69,573 54,905 [37]
(26,575 15,940)

京都府内の市町村における共同開発システム等の経費

【拡充】基幹業務支援システム福祉情報系導入 38,946

7 **公共施設情報ネットワークシステム運営費** IT推進課 67,204 67,204 [47]
(70,561 70,561)

公共施設情報ネットワークシステムに関する管理運営経費

8 **庁舎維持管理関係事業** 管財課 140,285 134,426 [39]
(164,212 159,438)

市庁舎維持管理経費

| 事業名 | 23年度 | 22年度 |
|------------|---------|---------|
| 庁舎管理事務費 | 4,894 | 2,354 |
| 電話等通信料 | 11,981 | 13,071 |
| 電話代のみ | 10,900 | 11,990 |
| 庁舎清掃等委託費 | 38,798 | 44,473 |
| 庁舎環境整備事業費 | 13,005 | 36,076 |
| 庁舎関係施設使用料等 | 607 | 674 |
| 庁舎光熱水費 | 71,000 | 67,564 |
| 電気代のみ | 46,000 | 50,544 |
| 合計 | 140,285 | 164,212 |

9 **市有林造林事業費** 管財課 4,376 3,188 [39]
(5,504 4,915)

市有林の維持管理に要する経費

- ・ 枝打ち 1.91ha
- ・ 間伐 7.34ha
- ・ 出材委託

木材資源の利用を促進するため、間伐材の搬出及び売却を委託
(20mを試験実施 木材の売却収入見込 200千円)

平成23年度当初予算 事業概要

総務部

| No. | 事業名及び事業概要 | 事業費 / 一般財源 (前年度) | 予算 説明書 ページ | | | | | | | | | | | | | | | | |
|------|---|-----------------------------|--------------------------------|----------------------|--------------------------------|--|---------|-----------------------|--|----------|-----------------------|------|----------|-----------------------|------|----------|-----------------------|--------------------------|---------------------|
| 10 | <p>庁舎温室効果ガス削減対策事業費</p> <p>庁舎から排出される温室効果ガスの削減を目指した対策を行う経費</p> <p>庁舎空調設備改修実施設計 年間約46.0t-CO₂の温室効果ガス削減見込</p> <p>(取組による温室効果ガス削減量)</p> <table border="0"> <tr> <td>21年度</td> <td>太陽光発電システム追加設置</td> <td>4.7t-CO₂</td> <td rowspan="5">} 削減量合計 165.2t-CO₂</td> </tr> <tr> <td></td> <td>照明器具交換等</td> <td>72.8t-CO₂</td> </tr> <tr> <td></td> <td>西館空調機更新等</td> <td>23.1t-CO₂</td> </tr> <tr> <td>22年度</td> <td>西館給湯設備改修</td> <td>18.6t-CO₂</td> </tr> <tr> <td>24年度</td> <td>庁舎空調設備改修</td> <td>46.0t-CO₂</td> </tr> </table> | 21年度 | 太陽光発電システム追加設置 | 4.7t-CO ₂ | } 削減量合計 165.2t-CO ₂ | | 照明器具交換等 | 72.8t-CO ₂ | | 西館空調機更新等 | 23.1t-CO ₂ | 22年度 | 西館給湯設備改修 | 18.6t-CO ₂ | 24年度 | 庁舎空調設備改修 | 46.0t-CO ₂ | 管財課 3,500 (13,000) | 2,500 [39] 6,500 |
| 21年度 | 太陽光発電システム追加設置 | 4.7t-CO ₂ | } 削減量合計 165.2t-CO ₂ | | | | | | | | | | | | | | | | |
| | 照明器具交換等 | 72.8t-CO ₂ | | | | | | | | | | | | | | | | | |
| | 西館空調機更新等 | 23.1t-CO ₂ | | | | | | | | | | | | | | | | | |
| 22年度 | 西館給湯設備改修 | 18.6t-CO ₂ | | | | | | | | | | | | | | | | | |
| 24年度 | 庁舎空調設備改修 | 46.0t-CO ₂ | | | | | | | | | | | | | | | | | |
| 11 | <p>契約事務費</p> <p>契約事務の執行に要する経費</p> <p>【新規】電子入札システムの一部導入 インターネットを活用した電子入札システムを導入することにより、 入札の適正化とコスト縮減等を図る</p> <p>対象案件：工事、コンサル 30件程度を想定</p> | 契約課 8,546 (5,209) | 0 [36] 44 | | | | | | | | | | | | | | | | |
| 12 | <p>入札監視委員会運営費</p> <p>入札監視委員会の運営に要する経費</p> | 契約課 282 (285) | 282 [36] 285 | | | | | | | | | | | | | | | | |
| 13 | <p>京都地方税機構負担金</p> <p>京都地方税機構への負担金</p> | 納税課 127,137 (121,802) | 127,137 [48] 121,802 | | | | | | | | | | | | | | | | |

平成23年度当初予算 事業概要

総務部

| No. | 事業名及び事業概要 | 事業費 / 一般財源 (前年度) | 予算 説明書 ページ |
|-----|-----------|---------------------|------------------|
|-----|-----------|---------------------|------------------|

| | | | |
|----|---|---------------|------------------|
| 14 | <div style="border: 1px solid black; display: inline-block; padding: 2px;"> 拡充 市税徴収事務費 </div> 納税課 | 5,597 (825 | 2,643 [49] 0) |
|----|---|---------------|------------------|

市税の徴収事務に要する経費

【新規】コンビニエンスストアでの収納業務委託

収納手段と機会の拡大により利便性の向上を図る

対象税目：市府民税、固定資産税・都市計画税、軽自動車税

平成23年度当初予算 事業概要

市民環境部

| No. | 事業名及び事業概要 | 事業費 / 一般財源 (前年度) | 予算 説明書 ページ |
|-----|---|----------------------|--------------------------|
| 1 | 古典の日推進事業費 文化自治振興課 「古典の日」(11月1日)の法制化推進に要する経費 | 1,778 (750) | 1,778 [39] 750) |
| 2 | 文化センター管理運営費 文化自治振興課 文化センターの管理運営に要する経費 | 144,932 (145,733) | 112,091 [39] 108,942) |
| 3 | ふれあいセンター運営費 文化自治振興課 ふれあいセンター(3館)の運営費 | 14,645 (14,506) | 14,645 [43] 12,806) |
| 4 | コミュニティセンター運営費 文化自治振興課 コミュニティセンター(4館)の運営費 <ul style="list-style-type: none"> ・ 西小倉コミュニティセンター運営費 15,369 ・ 東宇治コミュニティセンター運営費 18,104 ・ 南宇治コミュニティセンター運営費 18,133 ・ 槇島コミュニティセンター運営費 14,506 | 66,112 (64,841) | 58,026 [44] 56,842) |
| 5 | 集会所維持管理費 文化自治振興課 集会所130ヶ所の維持管理経費 <ul style="list-style-type: none"> ・ 施設改修整備 10,000 ・ 空調機更新 3,320 | 44,147 (45,325) | 42,737 [44] 43,915) |

| No. | 事業名及び事業概要 | 事業費 / 一般財源 (前年度) | 予算 説明書 ページ |
|-----|--|---------------------|------------------|
| 6 | 民間集会所環境整備事業費補助金 文化自治振興課 | 2,500 (2,500) | [44] |
| | 町内会や自治会が自主運営している民間集会所の新築及び修繕 事業補助 | | |
| | <ul style="list-style-type: none"> ・ 新築 補助率 1/3 (限度額 2,000) | | |
| | <ul style="list-style-type: none"> ・ 増改築・修繕 補助率 1/2 (限度額 1,500) | | |
| | <ul style="list-style-type: none"> ・ 公共下水道接続 補助率 2/3 (限度額 1,500) | | |
| 7 | 地域社会貢献者表彰費 文化自治振興課 | 100 (109) | [44] |
| | 市民の自発的な善行や優れた活動により、地域社会へ貢献した 個人・団体を表彰 | | |
| | 市制記念日(3月1日)に表彰式実施 | | |
| 8 | 源氏ろまん事業費 文化自治振興課 | 26,178 (36,823) | [46] |
| | 第21回紫式部文学賞・市民文化賞を含む「源氏ろまん2011」を開催 | | |
| 9 | 市民交流ロビーコンサート開催費 文化自治振興課 | 510 (447) | [46] |
| | 開庁日の昼休みに市民交流ロビーを提供し、ミニコンサートを開催 (年間17回予定) | | |

【拡充】第200回記念コンサート

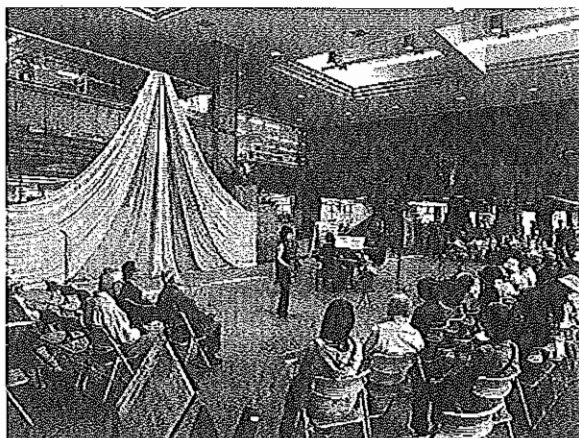

＜市民交流ロビーコンサートの様子＞

| No. | 事業名及び事業概要 | 事業費 / 一般財源 (前年度) | 予算 説明書 ページ |
|-----|-----------|---------------------|------------------|
|-----|-----------|---------------------|------------------|

| | | | |
|----|--------------------|------------------------------|---------------------|
| 10 | 拡充 国民文化祭開催費 | 国民文化祭推進課 8,000 (4,000) | 8,000 [46] 4,000 |
|----|--------------------|------------------------------|---------------------|

第26回国民文化祭宇治市実行委員会への負担金

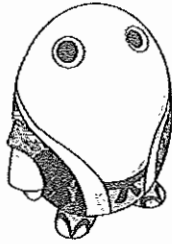

第26回国民文化祭・京都2011
〔開催期間〕平成23年10月29日(土)～11月6日(日)
PR隊長 まゆまる

<主な市内での開催事業>

- ・マーチングフェスティバル
(平成23年10月30日(日):太陽が丘体育館)

全国大会で上位入賞するトップチームが集います
(37団体参加予定、約2,500人)



- ・全国田楽祭
(平成23年11月3日(木・祝):宇治市文化センター)

国の重要無形民俗文化財などに指定されている
有名な田楽が集います
(8団体参加予定、約300人)

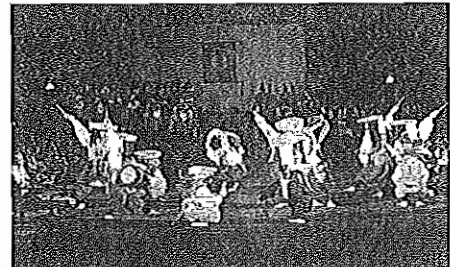

| | | | |
|----|---------------|---------------------------|-----------------------|
| 11 | 行政サービスコーナー運営費 | 市民課 57,047 (52,571) | 57,047 [50] 52,571 |
|----|---------------|---------------------------|-----------------------|

行政サービスコーナー(6カ所)の運営費

| | | | |
|----|------------------|-----------------------|-----------------|
| 12 | 農地・水・環境保全向上対策事業費 | 農林茶業課 503 (535) | 459 [69] 459 |
|----|------------------|-----------------------|-----------------|

農地・水・環境の良好な保全と質的向上を図る地域共同の取り組みに
対する支援

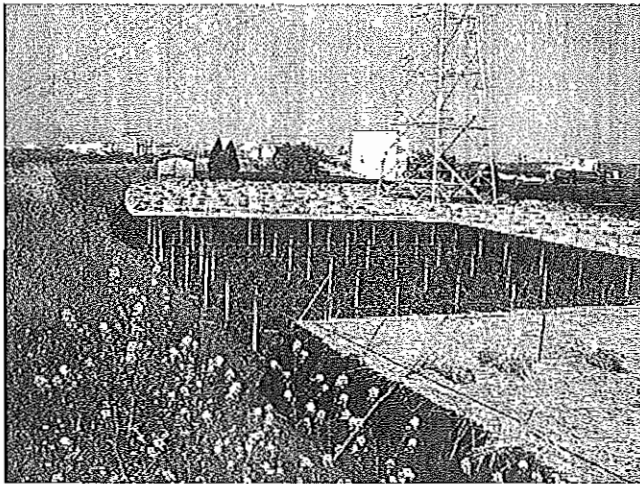
| No. | 事業名及び事業概要 | 事業費 / 一般財源 (前年度) | 予算 説明書 ページ |
|-----|--|---------------------------|---------------------|
| 13 | 宇治のこだわり農業支援事業費 地域特産物振興と米の生産調整目標達成を図る取り組みに対する支援 | 農林茶業課 1,250 (1,250) | 1,250 [69] 1,250 |
| 14 | 拡充 高品質茶推進事業補助金 宇治茶製法の特徴である「手摘み」「覆下栽培」等の支援と環境にやさしい茶生産を推進するための補助 【拡充】補助対象の拡充(ほんず被覆、凍霜害対策) <ほんず被覆> 宇治茶(てん茶・玉露)の伝統的な製法で、4月の新芽が出る頃に丸太のくいと竹などで棚を作り、その上によしずを広げてわらを敷き、日光を遮ります | 農林茶業課 6,750 (6,750) | 3,750 [69] 6,750 |
| |  | | |
| | <ほんずの茶園> | | |
| 15 | 茶・茶園品評会出品奨励費 全国・関西茶品評会にかかる出品奨励金と入賞報奨金の交付並びに宇治市茶・茶園品評会の入賞者表彰等に要する経費 | 農林茶業課 5,993 (5,940) | 3,493 [69] 5,840 |
| 16 | 優良茶園振興事業補助金 茶園の新規造成及び優良品種への改植補助 | 農林茶業課 3,000 (3,000) | 1,064 [69] 1,064 |

平成23年度当初予算 事業概要

市民環境部
(産業政策室)

| No. | 事業名及び事業概要 | 事業費 / 一般財源 (前年度) | 予算 説明書 ページ |
|-----|---|--------------------------|---------------------------|
| 17 | <p>京都府労働者生活資金特別融資保証料利子補給金 商工観光課</p> <p>京都府労働者生活資金特別融資・育児休業資金融資制度の利用者に対する助成</p> | 454 (480) | 454 [67] 480 |
| 18 | <p>緊急雇用対策事業費 商工観光課</p> <p>雇用情勢が急速に悪化する中で、地域の求職者等を対象にした雇用機会の創出や、一時的な雇用・就業機会を創出するために実施</p> <p>実施期間：平成21年度～平成23年度(3年間の臨時措置)</p> | 130,000 (110,000) | 0 [67] 0 |
| 19 | <p>中小企業振興対策関係事業 商工観光課</p> <p>中小企業の経営を支援するため、宇治市中小企業低利融資制度(マル宇融資制度)並びに株式会社日本政策金融公庫や京都府の融資制度に対する保証料・利子補給制度を実施する。 また、商店街等に対する支援事業、宇治商工会議所と連携した中小企業者に対する指導育成事業や地域経済活性化のための各種施策についても継続実施する。</p> | 1,660,968 (1,660,979) | 241,662 [71] 240,951 |
| | <p>① 商業活力再生支援事業費 宇治商工会議所の商店街ネットワーク事業や地域産品販路開拓支援事業等に対する補助</p> | 1,960 | 1,960 [71] |
| | <p>② 特定退職金共済制度補助金 宇治商工会議所が実施する特定退職金共済制度に加入する中小企業者への共済掛金補助</p> | 1,900 | 1,900 [71] |
| | <p>③ 小規模事業経営改善事業補助金 宇治商工会議所が実施する小規模企業指導事業に対する補助</p> | 29,759 | 29,759 [71] |

| No. | 事業名及び事業概要 | 事業費 / 一般財源 (前年度) | 予算 説明書 ページ |
|-----|---|---------------------|------------------|
| ④ | 宇治市中小企業低利融資事業費(マル宇融資制度) 市内の中小企業者に低利での融資を行うとともに、保証料及び 支払利子額の一部を補給することにより経営を支援 | 1,585,000 182,000 | [71] |
| | マル宇融資制度の拡充を継続 ・ 限度額 運転資金15,000千円⇒20,000千円 ・ 利率 2.3%⇒1.8% | | |
| | 保証料補給補助 補給内容 保証料の1/2相当額 | | |
| | 利子補給補助 補給内容 利子額の1.8%相当額(2年間) | | |
| | 宇治市中小企業低利融資制度に対する利子補給補助(平成23年度緊急融資分) <債務負担行為設定> 期間 23~26 限度額 融資金利子に相当する額(融資実行日から24ヵ月分) | | 2表 |
| ⑤ | 商店街共同事業資金融資制度貸付金 商店街等が共同で行う宣伝・販売・施設設置等の事業に対する融資 | 10,000 0 | [71] |
| ⑥ | 中小企業融資保証料・利子補給金 京都府融資及びマル経融資を借り入れた中小企業者に保証料・利子 の一部を補給 | 17,800 17,800 | [71] |
| | ・ 保証料補給補助 対象融資 ①京都府小規模企業おうえん融資(ベース枠に限る) ②京都府創業支援・経営承継支援融資(創業一体型及び 創業支援型に限る) | | |
| | 補給内容 保証料の1/2相当額 | | |
| | ・ 利子補給補助 対象融資 株式会社日本政策金融公庫小規模事業者経営改善資金 貸付制度(マル経) | | |
| | 補給内容 利子額の1.4%相当額(3年間) | | |

| No. | 事業名及び事業概要 | 事業費 / 一般財源 (前年度) | 予算 説明書 ページ |
|-----|---|---------------------|------------------------|
| | ⑦ 中小企業振興対策事業費 市内商店街・商工業団体が行う活性化対策・施設設置事業等に対する補助 | 12,029 | 6,223 [71] |
| | セール支援枠の設置 2,500 イベント補助の補助率の変更を継続(平成22~24年度の3年間) イベント実施4年目~8年目 補助率:1/3 → 補助率:1/2 | | |
| | ⑧ 地域活性化人材育成事業費 宇治商工会議所が実施する各種講座開催に対する補助 | 1,500 | 1,500 [71] |
| | ⑨ 空き店舗活用支援事業費 市内商店街・商工業団体が行う空き店舗を活用した事業等に対する補助 | 1,020 | 520 [71] |
| 20 | 拡充 観光振興関係事業 | 商工観光課 | |
| | 観光客誘致のために、情報の提供、宣伝を強化し、観光宇治のイメージアップを図る | 55,797 (56,829) | 46,841 [71] 47,491) |
| | ① 観光センター管理運営費 観光センターの管理運営経費 | 25,489 | 25,314 [71] |
| | ② 市営茶室管理運営費 市営茶室「対鳳庵」の管理運営経費 | 12,773 | 3,992 [71] |



<市営茶室 対鳳庵>

| No. | 事業名及び事業概要 | 事業費 / 一般財源 (前年度) | 予算 説明書 ページ |
|-----|-----------|---------------------|------------------|
|-----|-----------|---------------------|------------------|

③ 観光行催事等への助成事業

17,535 17,535 [71]

観光案内所(JR宇治駅・近鉄大久保駅)の管理運営、
鵜飼事業、宇治川花火大会、観光ボランティアガイド
育成など、宇治市観光協会の実施する各種事業に
対する補助

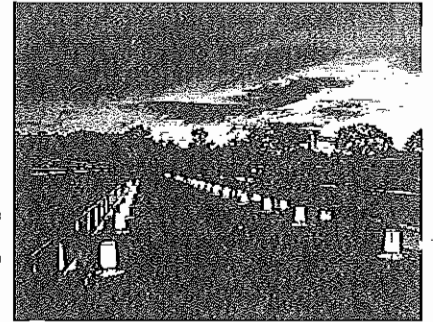

<京都宇治灯り絵巻事業>

観光関連施設整備費 200
観光協会補助金 16,960
【拡充】京都宇治灯り絵巻事業の点灯期間の延長
3日間→約1ヵ月間
観光ボランティアガイド育成補助金 375

④ 【臨時】観光動向調査事業(再掲)

5,553

宇治市を訪れた観光客を対象としてアンケート調査を実施し、
調査結果を分析して今後の観光行政に活かす

21 こまかげの道整備事業費

商工観光課

828

828 [71]

観光資源の有効活用を目的とした道路整備を実施

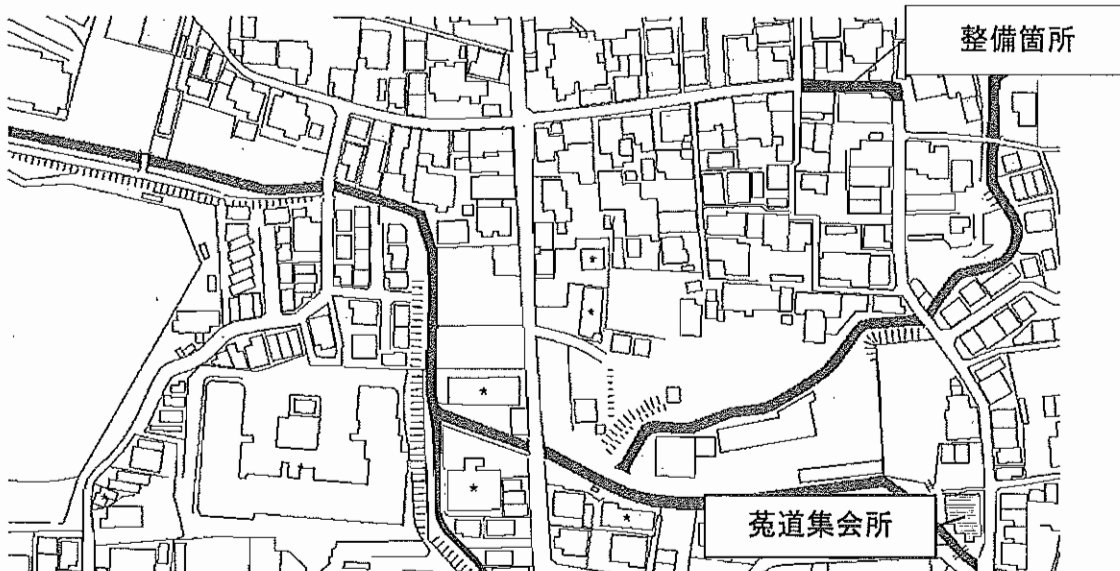

整備箇所 菟道集会所周辺
計画 L=45m

| No. | 事業名及び事業概要 | 事業費 | / 一般財源 (前年度) | 予算 説明書 ページ |
|-----|---|----------|-----------------|------------------|
| 22 | 新産業創出関係事業 産業推進課 | 91,842 | 71,042 | [72] |
| | | (74,888) | 54,999) | |
| | 地域経済の活性化と雇用機会の拡大を図るため、本市の新たな産業基盤を創出する事業を支援 | | | |
| | ① 企業立地促進助成事業費 | 68,975 | 68,975 | [72] |
| | 地域経済の活性化と雇用機会の創出を図るために、市内に新たに事業場を設置・増設する企業への助成 | | | |
| | ・ 設置助成(上限30,000千円) | | | |
| | 投下固定資産額の1/10 | | | |
| | 情報関連産業、自然科学研究所及び先端産業に属する製造業(ただし、上記に属しない製造業等の上限は10,000千円) | | | |
| | ・ 操業支援助成(上限50,000千円) | | | |
| | 土地以外の固定資産税相当額の助成 | | | |
| | 1年目75%以内、2年目50%以内、3年目25%以内 | | | |
| | ・ 雇用創出助成(上限30,000千円) | | | |
| | 新たに1年間継続して雇用された市内在住雇用者1人につき300千円 | | | |
| | ② 展示会出展支援助成事業費 | 3,500 | 1,300 | [72] |
| | 市内中小企業者が開発した製品等を展示会に出展する経費の1/2を助成 | | | |
| | ・ 助成期間 一企業に対して3年まで | | | |
| | ・ 助成上限額 1,000千円(単年度400千円) | | | |
| | ③ 中小企業育成支援事業費 | 667 | 367 | [72] |
| | 市内中小企業者の人材育成支援のための講習会を実施及び企業が実施する技術者等の人材育成を支援 | | | |
| | ④ ベンチャー企業育成支援事業費 | 18,000 | 0 | [72] |
| | 育成工場入居企業及び市内ベンチャー企業に対する支援事業 | | | |
| | ⑤ 中小企業技術開発促進助成事業費 | 700 | 400 | [72] |
| | 市内中小企業者の技術革新により、競争力を高め、宇治ブランド化を推進するための支援 | | | |
| 23 | 産業振興センター運営費 産業推進課 | 6,887 | 5,739 | [72] |
| | | (7,300) | 6,394) | |
| | 産業振興センターの運営費 | | | |

平成23年度当初予算 事業概要

市民環境部
(人権政策室)

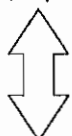
| No. | 事業名及び事業概要 | 事業費 / 一般財源 (前年度) | 予算 説明書 ページ |
|-----|---|---------------------|-----------------------|
| 24 | 人権啓発事業費 人権啓発課 人権週間記念事業の実施、人権講座等の開催、啓発情報紙の配付、啓発物品等の作成 | 4,559 (4,912) | 2,139 [48] 2,357 |
| 25 | コミュニティワークうじ館・こはた館活動事業 人権啓発課 コミュニティワークうじ館・こはた館において「地域福祉の推進」と「さまざまな人権問題の解決」に向けた相談事業・学習活動・啓発交流活動を実施 コミュニティワークうじ館・こはた館啓発交流活動推進事業費 5,682 コミュニティワークうじ館・こはた館地域福祉活動推進事業費 10,258 | 15,940 (15,792) | 8,673 [58] 8,812 |
| 26 | 男女共同参画施策推進関係事業 男女共同参画課 男女共同参画支援センターにおいて、学習機会の提供、相談、活動支援、情報提供、調査研究等を実施 男女共同参画施策推進費 3,873 男女共同参画支援センター運営費 14,057 <u>一般相談</u> ・ 予約相談(火曜日・木曜日・第2日曜日の午後)  <u>専門相談</u> ・ フェミニスト・カウンセリング(年54回) ・ ころとからだの相談(隔月1回) ・ 法律相談(年9回) 相談コーディネーターの配置により、一般相談と専門相談の一層の連携を図り、相談者の自立に向けた支援を充実 | 17,930 (21,090) | 16,129 [45] 19,276 |
| 27 | JR宇治駅前市民交流プラザ運営費 男女共同参画課 JR宇治駅前市民交流プラザの運営費 | 9,840 (10,111) | 3,236 [47] 4,699 |

平成23年度当初予算 事業概要

市民環境部
(環境政策室)

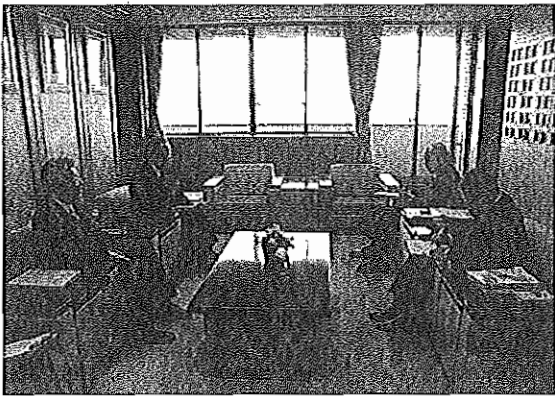
| No. | 事業名及び事業概要 | | 事業費 / 一般財源 (前年度) | 予算 説明書 ページ |
|-----|---|-------|---------------------|----------------------|
| 28 | 浄化槽設置整備事業費補助金 浄化槽の設置に対する補助 | 環境企画課 | 7,468 (7,472) | 2,516 [42] 2,520) |
| 29 | 環境監視費 大気、水質、騒音、土壌等の測定調査を実施 | 環境企画課 | 2,306 (2,392) | 2,306 [42] 2,392) |
| 30 | 発生源監視費 工場・事業場の排水、騒音、振動、悪臭等の監視に要する経費 | 環境企画課 | 1,474 (1,498) | 1,474 [42] 1,498) |
| 31 | 自動車排出ガス監視測定局運営費 大気質監視測定機器の保守点検等を実施 | 環境企画課 | 5,394 (7,052) | 0 [42] 0) |
| 32 | ISO14001推進費 ISO14001更新審査等に要する経費 | 環境企画課 | 599 (1,580) | 599 [42] 790) |
| |  | | | |
| | <ISO更新審査> | | | |
| 33 | エコファミリー推進事業費 家庭における環境問題への意識啓発・取組を促進 | 環境企画課 | 343 (428) | 343 [42] 214) |

| No. | 事業名及び事業概要 | 事業費 / 一般財源 (前年度) | 予算 説明書 ページ |
|-----|---------------|---------------------|----------------------|
| 34 | 地球温暖化対策推進関係事業 | 27,227 (13,924) | 25,707 [42] 8,280 |

宇治市地球温暖化対策地域推進計画に基づく地球温暖化対策を推進するための経費

「宇治市地球温暖化対策地域推進計画」

目標 『2012年度までに温室効果ガスを1990年度比で10%削減』

- | | |
|--|----------------------------------|
| <p>① 地球温暖化対策推進事業費 ・「環境フェスタ」の開催 (予定)3月 ・事業所向けエコ研修の実施</p> | <p>1,071 571 [42]</p> |
| <p>② 地球温暖化対策推進パートナーシップ会議運営費 地球温暖化対策の中心組織として啓発活動を実施</p> | <p>482 462 [42]</p> |
| <p>③ 太陽光発電システム設置事業費補助金 助成額 国庫補助の3/7 上限額 10万円</p> | <p>23,000 23,000 [42]</p> |
| <p>④ 緑のカーテン推進事業費 ゴーヤ・アサガオを用いて直射日光を遮ることで、 冷房負荷を低減させ、温室効果ガスの削減を図る (100箇所を実施予定)</p> | <p>2,674 1,674 [42]</p> |

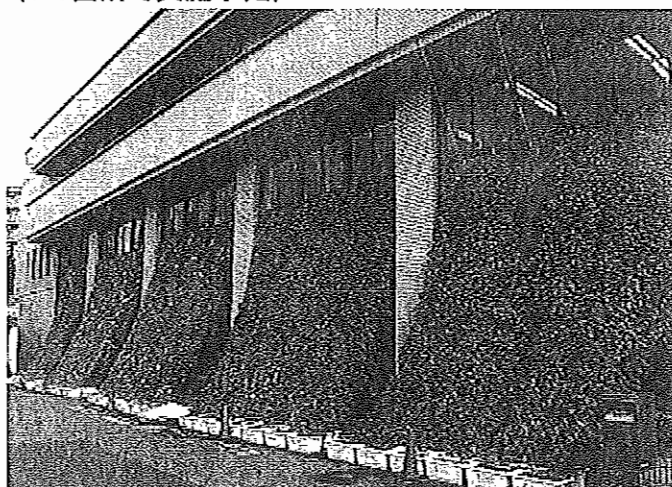

<緑のカーテン 議会棟前>

平成23年度当初予算 事業概要

市民環境部
(環境政策室)

| No. | 事業名及び事業概要 | 事業費 / 一般財源 (前年度) | 予算 説明書 ページ |
|-----|---|-------------------------------------|---|
| 35 | <p>難視聴対策費</p> <p>環境企画課</p> <p>辺地共聴施設新設・改修整備補助</p> | <p>5,000</p> <p>(15,000)</p> | <p>0 [44]</p> <p>0)</p> |
| 36 | <p>狂犬病予防費</p> <p>環境企画課</p> <p>犬の適正な飼育についての指導、狂犬病予防注射、登録事務等を実施</p> | <p>2,089</p> <p>(2,143)</p> | <p>0 [64]</p> <p>0)</p> |
| 37 | <p>斎場施設運営費</p> <p>環境企画課</p> <p>宇治市斎場の運営に係る経費</p> | <p>67,975</p> <p>(69,681)</p> | <p>0 [65]</p> <p>0)</p> |
| 38 | <p>城南衛生管理組合分担金</p> <p>ごみ減量推進課</p> <p>ごみ処理分 1,261,002</p> <p>し尿処理分 462,774</p> | <p>1,723,776</p> <p>(1,966,652)</p> | <p>1,723,776 [66]</p> <p>1,966,652)</p> |
| 39 | <p>清掃車両維持管理費</p> <p>ごみ減量推進課</p> <p>清掃車両の維持管理及び更新に要する経費</p> <p>・ 低公害車導入 40,000</p> <p>ハイブリッド車5台</p> | <p>90,594</p> <p>(66,243)</p> | <p>69,424 [66]</p> <p>44,935)</p> |



<パッカー車>

平成23年度当初予算 事業概要

市民環境部
(環境政策室)

| No. | 事業名及び事業概要 | 事業費 / 一般財源 (前年度) | 予算 説明書 ページ |
|-----|--|----------------------|-------------------------|
| 40 | 清掃業務事務費 ごみ減量推進課 清掃業務に要する経費 | 9,916 (9,909) | 4,107 [66] 3,227 |
| 41 | びん・ペットボトル・発泡トレイ類収集 運搬委託費 ごみ減量推進課 家庭から排出される容器包装の分別収集運搬委託に要する経費 | 69,375 (69,375) | 69,375 [66] 69,375 |
| 42 | リサイクル事業費 ごみ減量推進課 ごみ減量やリサイクル等、市民への啓発等にかかる経費 | 2,658 (2,834) | 2,658 [66] 2,834 |
| 43 | 一般廃棄物埋立処分業務委託費 ごみ減量推進課 臨時収集の一般廃棄物の処分委託経費 | 9,000 (9,450) | 9,000 [66] 9,450 |
| 44 | (財)宇治廃棄物処理公社補助金 ごみ減量推進課 浸出水処理施設の管理費等補助金 | 7,089 (7,089) | 7,089 [66] 7,089 |
| 45 | 不燃物収集運搬委託費 ごみ減量推進課 不燃ごみの収集運搬委託に要する経費 | 149,500 (149,500) | 149,500 [66] 149,500 |
| 46 | 古紙回収事業費 ごみ減量推進課 町内会・自治会等への報償金等 ・ 報償金 5円/kg | 52,748 (54,891) | 52,748 [66] 54,891 |

平成23年度当初予算 事業概要

市民環境部
(環境政策室)

| No. | 事業名及び事業概要 | 事業費 / 一般財源 (前年度) | 予算 説明書 ページ |
|-----|---|---|------------------|
| 47 | <p>ごみ減量化促進対策費</p> <p>ごみ減量推進課</p> <p>家庭用生ごみ処理機等の購入に対する補助金</p> <ul style="list-style-type: none"> ・ 堆肥化容器購入補助 1基あたり上限4,000円 ・ 堆肥化機器購入補助 1基あたり上限20,000円 | <p>1,860</p> <p>(2,278</p> <p>1,860</p> <p>2,278)</p> | [66] |
| 48 | <p>溝土収集運搬委託費</p> <p>ごみ減量推進課</p> <p>町内会等の溝清掃により生じる溝土の収集運搬委託に要する経費</p> | <p>5,700</p> <p>(5,700</p> <p>5,700</p> | [66] |
| 49 | <p>廃家電運搬委託費</p> <p>ごみ減量推進課</p> <p>不法投棄された廃家電の運搬委託経費</p> | <p>843</p> <p>(864</p> <p>599</p> <p>635)</p> | [66] |
| 50 | <p>可燃物収集運搬委託費</p> <p>ごみ減量推進課</p> <p>可燃ごみの一部収集運搬委託に要する経費</p> | <p>49,062</p> <p>(32,707</p> <p>49,062</p> <p>32,707)</p> | [66] |
| 51 | <p>古紙倉庫用地購入費</p> <p>ごみ減量推進課</p> <p>古紙倉庫の用地取得に要する経費</p> | <p>47,410</p> <p>47,410</p> | [66] |

平成23年度当初予算 事業概要

健康福祉部
(地域福祉室)

| No. | 事業名及び事業概要 | | 事業費 / 一般財源 (前年度) | 予算 説明書 ページ |
|-----|--|--------|---------------------|------------------------|
| 1 | 民生児童委員活動助成費等 | 地域福祉課 | 38,022 (39,387) | 18,574 [55] 19,993) |
| | 民生児童委員事務費 | 210 | | |
| | 宇治市民生委員推薦会委員報酬 10人分 | 202 | | |
| | 民生児童委員活動助成費 | 37,584 | | |
| | 民生児童委員改選事務費 | 26 | | |
| 2 | くらしの資金貸付事業費 | 地域福祉課 | 6,910 (2,000) | 2,760 [55] 2,000) |
| | 社会福祉協議会に委託 貸付限度 100千円 | | | |
| | 貸付対象：生活保護基準収入の1.8倍以内の世帯 | | | |
| | 貸付時期：夏期 7月、年末 12月の年2回 | | | |
| 3 | 社会福祉協議会活動助成金 | 地域福祉課 | 61,938 (60,469) | 60,959 [55] 59,490) |
| | 学区福祉委員会活動事業補助金 | 3,300 | | |
| | ふれあい福祉センター事業補助金 | 3,600 | | |
| | その他運営補助金等 | 55,038 | | |
| 4 | 住宅手当緊急特別措置事業費 | 地域福祉課 | 40,409 (31,743) | 0 [55] 0) |
| | 解雇等により住居を失った離職者等に対して、就職活動に必要となる安定した住宅を確保するための住宅手当を支給し、生活の再建を支援 | | | |
| 5 | 社会福祉施設等振興備品配付事業費 | 地域福祉課 | 13,000 | 0 [55] |
| | 福祉基金の一部を取崩し、市内社会福祉施設等に対して備品を配付 | | | |
| | 配付対象法人(団体) | 42団体 | | |
| | 対象施設 | 82施設 | | |

| No. | 事業名及び事業概要 | 事業費 / 一般財源 (前年度) | 予算 説明書 ページ |
|-----|-----------|---------------------|------------------|
|-----|-----------|---------------------|------------------|

障害福祉サービス利用者負担等の軽減措置

| 所得階層区分 | 利用者負担上限月額 | | | | 地域生活支援事業 利用者負担率 | | | |
|--------|--|---------|---------|---------|---------------------------|------|--------|-----|
| | 障害福祉サービス | | 補装具 | | 移動支援・日中一時支援・ 訪問入浴サービス等 | | 日常生活用具 | |
| | 障害者 | 障害児 | 障害者 | 障害児 | 障害者 | 障害児 | 障害者 | 障害児 |
| 生活保護 | 0円 | 0円 | 0円 | 0円 | 0% | 0% | 0% | 0% |
| 市民税非課税 | 0円 | 0円 | 0円 | 0円 | 0% | 0% | 0% | 0% |
| 市民税課税 | 市民税所得割16万円未満 | 9,300円 | 0円 | 0円 | 2.5% | 1.2% | 5% | 5% |
| | 市民税所得割16万円以上 | 37,200円 | 4,600円 | 37,200円 | | | | |
| | 市民税所得割28万円未満 | | 37,200円 | | | | | |
| | 市民税所得割28万円以上 一定所得(市民税所得割 46万円)以上 | 37,200円 | | 給付対象外 | | | | |

※網掛け部分は宇治市独自軽減

利用者負担軽減 (新たに総合的な障害福祉制度ができるまで実施予定)

| | |
|------------|--------|
| ① 補装具 | 2,000 |
| ② 地域生活支援事業 | 19,819 |
| ③ 日常生活用具給付 | 3,418 |

事業者激変緩和 (平成21年3月末までの激変緩和措置を継続)

- ・ 通所サービス利用促進事業 17,262
利用者送迎を行った通所サービス事業所及び短期入所事業所に助成
- ・ グループホーム等激変緩和支援事業 10,448
従前の月払いによる報酬制度からの激変緩和として、帰省等の日数分を助成
- ・ 新事業体系移行促進事業 210
- ・ 施設経営安定化事業 5,365
- ・ 新体系移行時運営安定化事業 497

| No. | 事業名及び事業概要 | 事業費 / 一般財源 (前年度) | 予算 説明書 ページ |
|-----|---|---------------------|--------------------------|
| 11 | 特別障害者手当等給付費 障害福祉課 「特別障害者手当」 ・心身の重度の障害のため、日常生活において常時、特別の介護を要する20歳以上の在宅重度障害者に支給（月額 26,340円） 「障害児福祉手当」 ・日常生活において常時の介護を要する20歳未満の在宅重度障害児に支給（月額 14,330円） 「経過的福祉手当」 ・特別障害者手当及び障害基礎年金のいずれも受給できない重度障害者に対して経過的措置として支給（月額 14,330円） | 99,844 (99,860) | 24,997 [55] 25,007) |
| 12 | 福祉タクシー扶助費 障害福祉課 外出困難な重度心身障害者等の生活行動範囲の拡大及び社会参加の促進を図るため、タクシー料金の一部を助成（月額 1,200円） | 37,138 (34,563) | 37,138 [56] 34,563) |
| 13 | 各種自己負担助成金 障害福祉課 年金医療課 身体障害者手帳等の交付を申請する際、特別障害者手当認定請求の際及び障害基礎年金の裁定請求の際に必要な診断書料を助成 1件につき 3,000円を上限 | 3,846 (3,944) | 3,846 [56] 3,944) |
| 14 | 重度身体障害者訪問入浴サービス事業費 障害福祉課 家族等による入浴介護が困難な在宅の重度身体障害者に対し、移動入浴車による訪問入浴サービスを実施（月4回限度） | 6,310 (6,760) | 3,361 [56] 2,872) |

| No. | 事業名及び事業概要 | 事業費 / 一般財源 (前年度) | 予算 説明書 ページ |
|-----|---|---------------------|-------------------------|
| 15 | 障害者援護施設等通所交通費助成金 障害福祉課 障害者援護施設等に通所する心身障害者と精神障害者に交通費の一部を助成(公共交通機関 定期代の1/2以内) | 7,510 (7,078) | 7,510 [56] (7,078) |
| 16 | 障害者共同作業所訓練事業費 障害福祉課 就業又は一般企業に雇用されることが困難な在宅の障害者に対し、生活指導及び作業指導等必要な指導訓練を行う共同作業所に対して運営費等を助成 心身障害者共同作業所運営費(1施設) 5,782 精神障害者共同作業所運営費(5施設) 28,959 | 34,741 (45,482) | 17,371 [56] (22,741) |
| 17 | 心身障害者介護支援(レスパイトサービス)事業費 障害福祉課 在宅の心身障害者を介護している保護者の負担軽減を図るため、心身障害者の一時的な介護を実施 利用料: 1時間あたり450円、1泊あたり4,500円 実施場所: 宇治作業所(五ヶ庄二番割) 宿泊ホーム(木幡御蔵山) | 4,450 (4,450) | 2,371 [56] (4,450) |
| 18 | ゆめこうば支援事業費 障害福祉課 障害者の就労機会の拡充及び就労支援体制の充実を図るため、宇治市居住者の属するグループに対して補助 | 5,500 (5,500) | 2,750 [56] (2,750) |

| No. | 事業名及び事業概要 | 事業費 / 一般財源 (前年度) | 予算 説明書 ページ |
|-----|--|--------------------------|--------------------------|
| 19 | 障害者介護給付費 障害福祉課 障害程度が一定以上の人に、自立生活に必要な居宅介護・生活介護・ 短期入所等の福祉サービス提供にかかる費用を給付 | 1,559,803 (1,445,924) | 394,746 [56] 366,745) |
| 20 | 障害者訓練等給付費 障害福祉課 身体的または社会的なリハビリテーションや就労移行支援・就労継続支援の 福祉サービス提供にかかる費用を給付 | 353,190 (295,500) | 96,134 [56] 75,999) |
| 21 | 障害者自立支援医療費 障害福祉課 更生医療・精神通院公費等の経費 障害者自立支援医療特別対策の継続 <事業費> 京都府制度分 4,084 (府1/2 市1/2) <対象> 在宅酸素療法やストマ周辺部位の感染防止等を対象に 自己負担上限を設定し超過分について助成 | 251,560 (247,247) | 70,878 [56] 70,228) |
| 22 | 障害者補装具費 障害福祉課 身体障害者の義肢・装具・車いす等の購入または修理に要する費用を支給 | 38,000 (40,315) | 10,950 [56] 11,095) |
| 23 | 障害者コミュニケーション支援事業費 障害福祉課 聴覚障害者のコミュニケーションを支援するため、手話通訳者や要約筆記 奉仕員を派遣 | 7,022 (7,736) | 3,740 [56] 3,179) |

| No. | 事業名及び事業概要 | 事業費 / 一般財源 (前年度) | 予算 説明書 ページ |
|-----|--|------------------------------|------------------------|
| 24 | 障害者日常生活用具費 日常生活用具(ストマ用装具・特殊寝台・入浴補助用具等)の購入に要する費用を支給 | 障害福祉課 50,300 (51,512) | 27,859 [56] 22,712) |
| 25 | 障害者移動支援事業費 地域における自立生活及び社会参加を支援するためガイドヘルパーを派遣 | 障害福祉課 113,029 (90,447) | 60,202 [56] 42,727) |
| 26 | 更生訓練費等給付事業費 身体障害者更生施設等に入所または通所する身体障害者の社会復帰を促進するため、更生訓練に要する費用を支給 | 障害福祉課 214 (227) | 114 [56] 96) |
| 27 | 【拡充】障害者日中一時支援事業費 障害者等の家族の就労支援や一時的な休息を目的に、障害者等に活動の場を提供し、社会に適応するための日常的な訓練等を支援 【拡充】 利用者負担の軽減を図るため、現在、タイムケア事業として実施している障害児放課後対策事業を日中一時支援事業として実施 自己負担1,000円/回 → 地域生活支援事業利用者負担率により負担 | 障害福祉課 59,108 (41,641) | 31,483 [56] 19,484) |
| 28 | 障害者相談支援事業費 障害者等が自立した日常生活や社会生活を営むことができるよう、各種相談に応じて必要な情報提供等を実施 実施場所：障害者生活支援センター（五ヶ庄二番割） | 障害福祉課 17,042 (17,115) | 16,832 [56] 16,857) |

平成23年度当初予算 事業概要

健康福祉部
(地域福祉室)

| No. | 事業名及び事業概要 | 事業費 / 一般財源 (前年度) | 予算 説明書 ページ |
|-----|--|--|------------------|
| 29 | <p>障害者生活支援事業費</p> <p>障害福祉課</p> <p>中途失明者点字講習会や精神障害者の社会復帰を目標としたグループワーク事業を実施</p> | <p>3,021</p> <p>(3,064)</p> <p>1,609</p> <p>1,302)</p> | [56] |
| 30 | <p>地域活動支援センター等事業費</p> <p>障害福祉課</p> <p>地域生活支援の促進を図ることを目的とし、創作的活動又は生産活動の機会提供や社会との交流促進等の事業を実施</p> <p>実施場所:「むすび」(五ヶ庄平野)ほか</p> | <p>14,747</p> <p>(11,956)</p> <p>13,990</p> <p>11,093)</p> | [56] |
| 31 | <p>知的障害施設入所者医療費負担緩和事業費</p> <p>障害福祉課</p> <p>知的障害者施設への入所者に対して、原則3割である医療費の自己負担を1割に軽減(平成21年3月末までの暫定措置を延長)</p> | <p>400</p> <p>(400)</p> <p>200</p> <p>200)</p> | [56] |
| 32 | <p>手話奉仕員養成講座開設事業費</p> <p>障害福祉課</p> <p>聴覚障害者のコミュニケーション支援を行う手話奉仕員の養成講座を実施</p> <p>市民募集の受講者を対象にした基礎課程 年46時間予定</p> | <p>804</p> <p>(793)</p> <p>429</p> <p>337)</p> | [56] |

| No. | 事業名及び事業概要 | 事業費 / 一般財源 (前年度) | 予算 説明書 ページ |
|-----|-----------|---------------------|------------------|
|-----|-----------|---------------------|------------------|

33 **新規** 障害者福祉施設整備事業費 障害福祉課 135,486 486 [56]

特別支援学校卒業後の進路先確保等のため、生活介護施設及び
共同生活住居の用地取得に要する経費

<施設整備概要>

| | | |
|---------------------|------------|-----|
| 予定地 | 五ヶ庄梅林地内 | |
| 面積(m ²) | 約1,900 | |
| 整備施設・予定定員 | 生活介護施設 | 50名 |
| | 共同生活住居(2棟) | 20名 |

<位置図>



<事業スケジュール(予定)>

平成23年度 用地取得、造成工事
平成24年度 施設整備
平成25年度 供用開始

34 **心身障害者扶養共済掛金** 障害福祉課 1,268 1,268 [59]
(1,630 1,630)

心身障害者を扶養する保護者が加入者となり、加入者が死亡または
重度障害になった場合に、心身障害者に対し終身にわたって年金を
支給する京都府心身障害者扶養共済制度の掛金の一部助成を実施

平成23年度当初予算 事業概要

健康福祉部
(子育て支援室)

| No. | 事業名及び事業概要 | 事業費 / 一般財源 (前年度) | 予算 説明書 ページ |
|-----|-----------|---------------------|------------------|
|-----|-----------|---------------------|------------------|

35 宇治市奨学資金貸与費 こども福祉課 13,698 9,724 [55]
(12,133 7,396)

| | |
|----------------|-------------|
| 高等学校(国公立) | 6,600円(月額) |
| 高等学校(私立) | 13,500円(月額) |
| 大学(国公立) | 21,000円(月額) |
| 大学(私立) | 30,000円(月額) |
| 高等専門学校(1年～3年次) | 6,600円(月額) |
| 高等専門学校(4年～5年次) | 12,000円(月額) |

36 拡充 子ども手当費 こども福祉課 4,289,721 435,704 [59]
(3,606,169 443,352)

次世代の社会を担う子ども1人ひとりの育ちを社会全体で応援する
観点から、中学校修了までの児童を対象に手当を支給

| | | |
|------|--|------------------------------|
| 支給対象 | 0歳から中学校修了前の児童 | |
| 支給額 | 3歳未満 1人につき月額20,000円 【4月分から拡充】 3歳以上 1人につき月額13,000円 | |
| 所得制限 | 設けない | |
| 支給月 | 6月 | 子ども手当2～5月分(2・3月分 一律 13,000円) |
| | 10月 | 子ども手当6～9月分 |
| | 2月 | 子ども手当10～1月分 |

～ 子ども手当と児童手当の比較 ～

| | 子ども手当 | | (参考)児童手当 |
|------|-----------|-----------|---|
| | 23年度 | 22年度 | |
| 支給対象 | 0歳～中学校修了 | | 0歳～小学校修了 |
| 支給額 | 3歳未満 | 20,000円/月 | 3歳未満 一律 10,000円/月 3歳以上 第1子 5,000円/月 第2子 5,000円/月 第3子以降 10,000円/月 |
| | 3歳以上 | 13,000円/月 | |
| 所得制限 | なし | | あり 夫婦2人、児童2人の4人世帯の場合は 被用者 860万円未満(収入ベース) 非被用者 780万円未満(収入ベース) |
| 支給月 | 6月、10月、2月 | | 6月、10月、2月 |

| No. | 事業名及び事業概要 | 事業費 / 一般財源 (前年度) | 予算 説明書 ページ |
|-----|-----------|---------------------|------------------|
|-----|-----------|---------------------|------------------|

| | | | |
|----|----------------|--------------------------------|---------------------------|
| 37 | 児童扶養手当費 | こども福祉課 770,579 (735,642) | 513,906 490,642 [59] |
|----|----------------|--------------------------------|---------------------------|

父又は母のいない児童を養育する親に手当を支給

児童1人の場合(月額)

全部支給 41,720円(8月以降 41,590円)

一部支給 所得に応じ、41,710円～9,850円
(8月以降 41,580円～9,820円)

2人目 5,000円 加算

3人目以降 3,000円 加算

| | | | |
|----|---------------------------|----------------------------|-----------------------|
| 38 | ファミリー・サポート・センター運営費 | こども福祉課 5,910 (5,923) | 2,956 3,226 [59] |
|----|---------------------------|----------------------------|-----------------------|

仕事と育児を両立させながら安心して働くことができる環境をつくるため、
育児の援助を行いたい人と育児の援助を受けたい人からなる会員組織
「ファミリー・サポート・センター」を運営し、地域における育児に関する
相互援助活動を実施

登録受付：ファミリー・サポート・センター
(JR宇治駅前市民交流プラザ ゆめりあ うじ 3階)

受付時間：月～金・第2土曜日 9:00～17:00 (祝日は除く)

報酬：1時間 700円～ (時間帯などにより異なる)

活動内容：「子育てを手伝ってほしい人(依頼会員)」からの
依頼を受けて、同センターの講習を受けた援助
会員が子育てをサポート

平成23年度当初予算 事業概要

健康福祉部
(子育て支援室)

| No. | 事業名及び事業概要 | 事業費 / 一般財源 (前年度) | 予算 説明書 ページ |
|--|---|---|------------------|
| 39 | <p>来庁者子ども一時預かりコーナー運営費 子ども福祉課</p> <p>市庁舎内において、来庁者の子どもを一時的に預かるキッズコーナーの運営費(保育士2名を配置)</p> | <p>3,854 3,854</p> <p>(3,850 3,850)</p> | [59] |
| <p>受付時間: 開庁日の 9:00~16:30 (市庁舎 1階 市民課窓口向かい側)</p> | | | |
| 40 | <p>子どもショートステイ事業費 子ども福祉課</p> <p>保護者が入院や出張、育児疲れなどの理由により、一時的に家庭で子育てが困難となった場合に、児童養護施設等で一定期間養育を実施</p> | <p>1,123 348</p> <p>(1,407 703)</p> | [59] |
| <p>利用期間: 原則として7日以内 利用料: 1人につき1日 5,350円以内 実施施設: 桃山学園(伏見区 児童養護施設) → おおむね 3歳から小学校修了前まで</p> <p>京都大和の家(精華町 児童養護施設・乳児院) → 生後 2ヵ月から小学校修了前まで</p> | | | |
| 41 | <p>ひとり親家庭自立支援事業費 子ども福祉課</p> <p>母子家庭の自立に向けた総合的な支援を実施するため、「母子自立支援員」を設置し、情報提供や求職活動、職業能力向上に関する相談を実施</p> | <p>1,871 1,871</p> <p>(1,920 1,920)</p> | [59] |
| <p>相談日: 月・火・金 8:30~16:00</p> | | | |

| No. | 事業名及び事業概要 | 事業費 / 一般財源 (前年度) | 予算 説明書 ページ |
|-----|---|---|------------------|
| 42 | 児童福祉施設併設型民間児童館事業費補助金 こども福祉課 児童福祉施設併設型民間児童館への事業費補助 実施施設: のぼり児童館 | 9,999 3,333 [59] (5,783 1,928) | |
| 43 | 地域子育てひろば支援事業費 こども福祉課 核家族化が進行し、地域コミュニティが希薄化する中で、孤立している子育て 家庭を支援するため、地域住民による「子育てひろば」運営に対し補助を実施 <地域子育てひろば> 親子で一緒に楽しく遊び、子育て交流を広めるために、地域のボランティア等が 集会所等で運営している子育てひろば 実施時間: 月2回以上 運営補助: 10,000円/月を上限に運営経費を補助 実施場所: 平成18年度開設 木幡熊小路集会所 平成19年度開設 榎島下村集会所 平成21年度開設 開集会所 | 402 202 [59] (580 472) | |
| 44 | しあわせ子育て・子育て応援事業費 こども福祉課 少子化の進行が社会問題化する中で、誕生した子どもの健やかな成長を支援し、 親が安心して子育てできるように、お祝いのメッセージとともに、子育て情報誌、 アルバムポケット付き身長計、ファミリーサポートセンター無料利用券等を配布 | 741 441 [59] (787 467) | |
| 45 | 母子家庭技能訓練等給付事業費 こども福祉課 母子家庭の母を対象に、就職に有利な技能や資格を取得することにより、 より安定した生活を送れるよう、受講経費等の一部を給付 ・自立支援教育訓練給付金事業 ・高等技能訓練促進給付金事業 平成23年度末までに修業している者までが対象であり、支給については 平成27年3月で終了 | 36,089 9,023 [59] (16,406 4,351) | |

平成23年度当初予算 事業概要

健康福祉部
(子育て支援室)

| No. | 事業名及び事業概要 | 事業費 / 一般財源 (前年度) | 予算 説明書 ページ |
|-----|-----------|---------------------|------------------|
|-----|-----------|---------------------|------------------|

| | | | |
|----|----------------|------------------------|----------------|
| 46 | 笠取地区児童クラブ運営補助金 | こども福祉課 774 (774) | 0 [59] 387) |
|----|----------------|------------------------|----------------|

笠取第二小学校において、地域住民主体で行われる児童クラブの運営費用に対する補助

開設日 学校休業期間の月～金 (8:30～18:30)
 対象児童 1年生～6年生
 運営主体 地域住民(育友会等による運営委を設立)
 施設 笠取第二小学校ランチルームを活用

| | | | |
|----|----------------------------|----------------------------|--------------|
| 47 | 民・学・官子育てコラボレーション 事業費補助金 | こども福祉課 1,292 (1,390) | 0 [59] 0) |
|----|----------------------------|----------------------------|--------------|

京都文教短期大学内に新設された「子育て支援室」(ぶんきょうにこにこルーム)を活用して行われる地域と大学の子育て支援事業に対する補助

<子育て支援室>

場所 京都文教短期大学 月照館 1階

<事業内容>

地域 高齢者、小・中・高生、子育て先輩等地域の多様な人材を活用して、子育て支援活動を実施
 大学 施設を提供するとともに、教員・学生を参加させる等専門的な視点からのサポート及び研究活動の充実
 行政 活動経費を支援

| | | | |
|----|-----------------|------------------------------|------------------------|
| 48 | 乳幼児健康支援一時預かり事業費 | こども福祉課 31,008 (29,359) | 10,808 [60] 10,359) |
|----|-----------------|------------------------------|------------------------|

児童の病気回復期等における保護者の就労を支援するため、市内2カ所の医療機関で病児保育を実施

実施施設: 宇治病院 月～金曜日 7:30～18:00、土曜日 7:30～17:00
 浅妻医院 月～金曜日 7:00～19:00、土曜日 7:00～15:00

利用料: 10時間まで 2,000円、1時間延長するごとに 200円
 (食費は別途 300円)

| No. | 事業名及び事業概要 | 事業費 / 一般財源 (前年度) | 予算 説明書 ページ |
|-----|-----------|---------------------|------------------|
|-----|-----------|---------------------|------------------|

| | | | |
|----|--------------|------------------------------|-----------------------|
| 49 | 地域子育て支援拠点事業費 | こども福祉課 35,212 (35,245) | 17,607 [60] 17,622 |
|----|--------------|------------------------------|-----------------------|

地域における育児相談・情報発信・子育てサークル育成等の子育て支援を実施し、基幹センターにおいては児童虐待対応、子育て支援の総合的なコーディネートを行い、子育て支援施策を総合的に推進

1. 「宇治市地域子育て支援基幹センター」

(JR宇治駅前市民交流プラザ ゆめりあ うじ 3階)

- ・ 子育て支援総合コーディネーター配置
- ・ こども家庭相談(相談専用電話 TEL39-9178)
- ・ 児童虐待に関する総合窓口
- ・ 地域の集会所へ出向いて“でまえひろば”を開設
- ・ げんきひろば

実施場所: JR宇治駅前市民交流プラザ ゆめりあ うじ 3階

開設日時: 月、水、金及び第2土曜日 9:00~16:00

運営方法: 直営

2. 「地域子育て支援センター」

実施場所: 西部(小倉双葉園保育所内)

南部(同胞保育園内)

東部(なかよし保育園分園内)

北部(第2登り保育園内に移転予定)

“おやこのひろば”
0歳~就学前が対象

相談受付: 月~金曜日 9:00 ~ 16:00

3. 「つどいの広場」

“まきしまMove(むうぶ)”

実施場所: グリーントウン榎島団地 第2集会所

開設日時: 月、水、木及び金曜日 10:00~16:00

運営方法: NPO法人「働きたいおんなたちのネットワーク」に委託

“りぼん”

実施場所: 平和堂100BAN店2階

開設日時: 月、火、木及び金曜日 10:00~16:00

運営方法: NPO法人「子育てを楽しむ会」に委託

平成23年度当初予算 事業概要

健康福祉部
(子育て支援室)

| No. | 事業名及び事業概要 | 事業費 / 一般財源 | | 予算 説明書 ページ | |
|-----|--|----------------|--------------------------|------------------------|--------|
| | | (前年度) | (前年度) | | |
| 50 | 育成学級運営費 | こども福祉課 | 274,070 (273,517) | 103,623 105,134 | [61] |
| | 児童の健全育成とあわせ、保護者の就労機会の増加と多様化に対応して、 保育体制の充実を図る | | | | |
| 51 | 育成学級緊急安全対策事業費 | こども福祉課 | 4,347 (4,351) | 4,347 4,351 | [61] |
| | 安全・安心な育成学級の運営のため、土曜日及び三季学校休業日等に開設する 育成学級への不審者等の侵入を防ぐため、安全対策巡回員を配置 | | | | |
| | 平日 | 全20学級に1名配置 | | | |
| | 土曜日 | 土曜日開設の定点8学級に配置 | | | |
| 52 | 新規 (仮) 宇治市保育所運営検討委員会運営費 | 保育課 | 790 | 790 | [59] |
| | 今後の保育所運営のあり方に関する検討委員会の運営経費 | | | | |
| 53 | 公立保育所運営経費 | 保育課 | 1,411,705 (1,478,407) | 1,204,620 1,247,051 | [60] |
| | 公立保育所 7園 定員 940名 (前年当初比 △1園、△100名) | | | | |
| | 保育所運営費 | | 41,597 | | |
| | 保育所維持修繕費 | | 4,725 | | |
| | 非常勤職員設置費 | | 137,790 | | |
| | 保育所児童健康管理費 | | 6,569 | | |
| | 保育所給食費 | | 75,257 | | |
| | パート保育士設置費 | | 108,283 | | |
| | 障害児特別保育費 | | 44,383 | | |
| | 保育士等職員給 | | 993,101 | | |

平成23年度当初予算 事業概要

健康福祉部
(子育て支援室)

| No. | 事業名及び事業概要 | 事業費 / 一般財源 (前年度) | 予算 説明書 ページ |
|-----|-----------|---------------------|------------------|
|-----|-----------|---------------------|------------------|

54 **【拡充】民間保育所運営経費** 保育課 2,842,218 1,100,515 [60]
(2,467,883 949,167)

民間保育所 17園 定員 2,665名 (前年当初比 +3園、+469名)

【拡充】469名の定員増 (公立保育所と合わせた定員増は369名)

<保育所毎の内訳>

| 保育所名 | 平成23年度 | 平成22年度 | 差し引き |
|----------|--------|--------|------|
| 広野 | 160 | 130 | 30 |
| なかよし | 120 | 120 | 0 |
| なかよし(分園) | 30 | 30 | 0 |
| 登り | 315 | 300 | 15 |
| 登り(分園) | 30 | 30 | 0 |
| 三室戸 | 180 | 156 | 24 |
| 三室戸(分園) | 40 | 40 | 0 |
| ひいらぎ | 210 | 210 | 0 |
| 伊勢田 | 210 | 180 | 30 |
| 同胞 | 160 | 150 | 10 |
| くりくま | 120 | 120 | 0 |
| 明星 | 145 | 145 | 0 |
| 南浦 | 120 | 120 | 0 |
| 南浦(分園) | 30 | 30 | 0 |
| あさひ | 155 | 135 | 20 |
| いずみ | 120 | 120 | 0 |
| Hana花 | 60 | 60 | 0 |
| 北小倉こひつじ | 150 | 120 | 30 |
| 第2登り | 90 | | 90 |
| のぞみ | 90 | | 90 |
| 槇島ひいらぎ | 130 | | 130 |
| 合計 | 2,665 | 2,196 | 469 |

民間保育所運営費 2,255,592
 延長保育促進基盤整備事業費 28,810
 障害児特別保育費 44,111
 【拡充】民間保育所運営補助金 497,853
 乳児対策補助の加算率を引き上げ
 地域活動特別保育費 15,852

| No. | 事業名及び事業概要 | 事業費 / 一般財源 (前年度) | 予算 説明書 ページ |
|-----|---|---------------------|-----------------------|
| 55 | 保育所緊急安全対策事業費 保育課 | 34,405 (31,978) | 34,405 [60] 31,978 |
| | 安全・安心な保育所運営の確立のため、公立、民間保育所に 保育所安全運営支援員を配置 | | |
| 56 | 拡充 一時預かり事業費 保育課 | 39,542 (26,292) | 19,822 [60] 13,197 |
| | 保育所に入所していない就学前児童で、緊急・一時的に保育が必要と なる場合、保育所で一時的に保育を実施 | | |
| | 実施施設：なかよし、登り、三室戸、ひいらぎ、同胞、南浦、いずみ、 Hana花、北小倉こひつじ 【拡充】第2登り、榎島ひいらぎ、伊勢田、南浦(分園)で新たに実施 (計 民間保育所 13園) | | |
| 57 | 保育所施設整備費 保育課 | 50,000 (78,500) | 27,500 [60] 1,500 |
| | 公立保育所施設における、児童の安全・安心及び良好な保育環境の確保を 図るため、施設改修を実施(事業実施予定期間 平成19年度～平成25年度) | | |
| | <ul style="list-style-type: none"> ・ 善法保育所改修工事 内装・トイレ等の改修 ・ 榎島保育所解体工事 | | |

| No. | 事業名及び事業概要 | 事業費 / 一般財源 (前年度) | 予算 説明書 ページ |
|-----|-----------|---------------------|------------------|
|-----|-----------|---------------------|------------------|

| | | | |
|----|----------------------|-----------------------------|-------------------------|
| 58 | 拡充 民間保育所施設整備費 | 保育課 200,771 (961,442) | 10,590 [60] 235,270) |
|----|----------------------|-----------------------------|-------------------------|

待機児童対策のため、民間保育所の施設整備に対する補助を実施

- ・南浦保育園(分園)の施設整備に係る補助 15,363
 整備手法 増築
 定員 15名増 (30名 ⇒ 45名)
 内容 保育室(約55㎡)、相談室
- ・五ヶ庄梅林未利用国有地における用地取得 162,120

<施設整備概要>

| | | |
|-----------|---------|------|
| 予定地 | 五ヶ庄梅林地内 | |
| 面積(㎡) | 約2,300 | |
| 整備施設・予定定員 | 保育所 | 120名 |

<位置図>



<事業スケジュール(予定)>

- 平成23年度 用地取得、造成工事
- 平成24年度 施設整備
- 平成25年度 供用開始

- ・第2登り保育園の賃貸料に係る補助 23,288
 平成23年2月から事業開始(六地藏マンション商業棟3階)

| No. | 事業名及び事業概要 | 事業費 / 一般財源 (前年度) | 予算 説明書 ページ |
|-----|-----------|---------------------|------------------|
|-----|-----------|---------------------|------------------|

59 **拡充** 病児・病後児保育費 保育課 21,650 7,217 [60]
(13,230 4,410)

保育中に体調不良となった児童について、保護者が迎えに来るまでの間、
保育所の専用スペースにおいて看護師等による緊急的な対応を実施

実施施設： 登り、北小倉こひつじ、ひいらぎ
【拡充】第2登り、榎島ひいらぎで新たに実施
(計 民間保育所 5園)

60 **新規** 家庭的保育事業費 保育課 52,146 17,765 [60]

待機児童対策のため、3歳未満の児童を対象に、民家や公的施設を活用した
保育スペースにて家庭的保育事業を実施する経費

対象児童： 3歳未満の児童
事業類型： 家庭的保育事業(保育所実施型)
実施体制： 実施主体は市で、保育所を運営する社会福祉法人に委託

| 区分 | | 施設 | 開設場所 | 実施法人 | 定員 |
|---------------|---------|---------|-------|----------|-----|
| 既存 | 法人提案型 | 民家 | 木幡花揃 | (福)あけぼの会 | 5名 |
| | | | 五ヶ庄福角 | (福)宇治福祉園 | 5名 |
| 新規 (10月以降) | 公的施設利用型 | 東宇治幼稚園 | 五ヶ庄梅林 | 今後、選考 | 10名 |
| | | 国家公務員宿舎 | 未定 | | 5名 |
| | 法人提案型 | 民家(予定) | 今後、選考 | | 5名 |
| 合計(5箇所) | | | | | 30名 |

| No. | 事業名及び事業概要 | 事業費 / 一般財源 (前年度) | 予算 説明書 ページ |
|-----|-----------|---------------------|------------------|
|-----|-----------|---------------------|------------------|

| | | | |
|----|------------|-----------------------------|-----------------------|
| 66 | 乳幼児健康診査事業費 | 保健推進課 30,685 (30,853) | 30,095 [63] 26,862 |
|----|------------|-----------------------------|-----------------------|

集団健診(10か月児のみ個別健診)

| 健診対象 | 予定人数 |
|--------|--------|
| 3か月児 | 1,700人 |
| 10か月児 | 1,663人 |
| 1歳8か月児 | 1,604人 |
| 3歳児 | 1,642人 |

| | | |
|-------------|-------|------------|
| ① 3か月児健康診査費 | 5,991 | 5,803 [63] |
|-------------|-------|------------|

乳児期初期に、身体面の疾病・異常等を早期に発見し、適切な指導を行うことで乳児期の健全な成長発達を図るために、生後3～4か月児を対象に健やかセンターにおいて月4回実施する。
なお、同時に結核(BCG)の予防接種を実施する。

| | | |
|--------------|-------|------------|
| ② 10か月児健康診査費 | 9,168 | 9,105 [63] |
|--------------|-------|------------|

疾病・異常の発見、運動・精神機能の発達状態を把握し適切な指導を行い、健全な成長発達を図るために、生後10～11か月児を対象に宇治久世医師会協力医療機関に委託して実施する。
必要に応じて、健やかセンターにて10か月児経過健診を月1回行う。

| | | |
|---------------|-------|------------|
| ③ 1歳8か月児健康診査費 | 7,778 | 7,604 [63] |
|---------------|-------|------------|

幼児期早期に、運動機能、精神発達等の障害を持った子どもを発見し、障害の顕在化・固定化や二次的障害の発生を予防・軽減するとともに、育児に関する指導を行い、幼児の健康の保持・増進を図るために、1歳8～9か月児を対象に健やかセンターにおいて月4回実施する。

| | | |
|------------|-------|------------|
| ④ 3歳児健康診査費 | 7,748 | 7,583 [63] |
|------------|-------|------------|

身体発育、視力・聴力の異常及び精神発達の面から発育状況、疾病の有無を多面的に検査し、総合的な判断のうえ、必要な指導を行い幼児の健康保持・増進を図るため、3歳5～6か月児を対象に健やかセンターにおいて月3～4回実施する。

| | | | |
|----|----------|---------------------------|---------------------|
| 67 | 乳幼児相談事務費 | 保健推進課 1,591 (1,615) | 1,591 [63] 1,615 |
|----|----------|---------------------------|---------------------|

乳幼児の健康の保持・増進、保護者の育児不安の解消と育児力の向上を目的とした相談及び指導実施

平成23年度当初予算 事業概要

健康福祉部
(健康増進室)

| No. | 事業名及び事業概要 | 事業費 / 一般財源 (前年度) | 予算 説明書 ページ |
|-----|---|----------------------|-------------------------|
| 68 | 発達相談事務費 保健推進課 発達相談員による発達診断及び保護者への助言指導等 | 8,787 (8,872) | 8,787 [63] 8,872 |
| 69 | 親子あそびの教室運営費 保健推進課 1歳過ぎ～3歳頃で経過観察の必要があるとされた子どもに対し、親への指導と子どもの発達を促すことを目的とした支援事業を行うための経費 | 2,140 (2,158) | 1,140 [63] 1,079 |
| 70 | パパママスタート開催費 保健推進課 妊婦やその夫を対象に、健やかな子どもの成長発達を促すことを目的とした講座・相談を実施し、また、マタニティマークの認知度を高めるために普及を図る経費 | 3,197 (3,308) | 2,653 [63] 1,734 |
| 71 | 離乳食教室開催費 保健推進課 乳幼児の食生活について知識を深めることを目的として、離乳食の形態、調理法等について実習を実施 対象:生後4～5か月児の母親等 | 459 (460) | 256 [63] 257 |
| 72 | 拡充 妊婦健康診査費 保健推進課 妊娠・出産に支障を及ぼす疾病の早期発見・早期治療を促すために、健診費用を助成(21年度より助成回数を5→14回) 【拡充】白血病ウイルス(HTLV-1)抗体検査・クラミジア検査を公費助成に追加 | 172,388 (166,267) | 109,089 [64] 106,241 |

平成23年度当初予算 事業概要

健康福祉部
(健康増進室)

| No. | 事業名及び事業概要 | 事業費 / 一般財源 (前年度) | 予算 説明書 ページ |
|-----|---|-----------------------------|--------------------------------|
| 73 | <p>障害者歯科治療事業費</p> <p>保健推進課</p> <p>年末年始を除く毎週水曜日(祝日の場合は他に指定する日)に歯科サービスセンターにおいて、障害者の口腔衛生指導・処置・歯科治療並びに歯科相談を実施</p> <ul style="list-style-type: none"> ・ 19年度より年齢制限を撤廃(18年度までは18歳未満限定) ・ 年間開設日 52日 | <p>7,826</p> <p>(7,744)</p> | <p>6,279 [64]</p> <p>6,145</p> |
| 74 | <p>健康づくり推進協議会運営費</p> <p>保健推進課</p> <p>「健康づくり推進プラン」の進行管理等を行うための協議会を開催</p> | <p>292</p> <p>(313)</p> | <p>292 [64]</p> <p>313</p> |
| 75 | <p>早期療育ネットワーク会議運営費</p> <p>保健推進課</p> <p>療育等の専門的な指導が必要な子どもに対する早期療育システムの確立のためのネットワーク会議を開催</p> | <p>197</p> <p>(198)</p> | <p>197 [64]</p> <p>198</p> |
| 76 | <p>絵本ふれあい事業費</p> <p>保健推進課</p> <p>親子のふれあいの大切さを伝えるきっかけづくりのひとつとして、3か月児健診と1歳8か月児健診の受診者に1冊ずつ絵本を配付</p> | <p>3,802</p> <p>(3,605)</p> | <p>2,802 [64]</p> <p>1,803</p> |
| 77 | <p>感染症対策費</p> <p>保健推進課</p> <p>感染症に対する予防啓発経費</p> | <p>170</p> <p>(170)</p> | <p>170 [64]</p> <p>170</p> |
| 78 | <p>幼児期後期フォロー教室開催費</p> <p>保健推進課</p> <p>コミュニケーション・行動・言語面の発達に課題を有する子どもに対し、集団の場で自信を持って生活できるよう個別指導と集団指導を実施</p> | <p>3,026</p> <p>(3,283)</p> | <p>3,026 [64]</p> <p>3,283</p> |

平成23年度当初予算 事業概要

健康福祉部
(健康増進室)

| No. | 事業名及び事業概要 | 事業費 / 一般財源 (前年度) | 予算 説明書 ページ |
|-----|-----------|---------------------|------------------|
|-----|-----------|---------------------|------------------|

79 各種予防接種事業費 保健推進課 317,336 312,218 [64]
健康生きがい課 (214,215 209,715)

| 予防接種名 | | 予定人数 |
|------------|----------------|---------|
| 集団 | ポリオ | 3,400人 |
| | 結核(BCG) | 1,650人 |
| 個別 接種 | 日本脳炎 | 14,000人 |
| | 三種混合 | 6,800人 |
| | 二種混合 | 1,000人 |
| | 麻しん・風しん混合 | 3,450人 |
| | 麻しん・風しん混合(臨時分) | 3,500人 |
| 高齢者インフルエンザ | | 22,760人 |

2回接種分(1~2歳・年長児)
旧制度による1回接種者を対象に、5か年で13歳と18歳に2回目を接種

80 新規 子宮頸がん等予防接種事業費 保健推進課 307,811 164,143 [64]
健康生きがい課

子宮頸がん予防ワクチン及びヒブ・小児用肺炎球菌ワクチンの接種に要する経費

| 予防接種名 | | 予定人数 |
|----------|---------|---------|
| 個別 接種 | 子宮頸がん | 7,200人 |
| | ヒブ | 9,296人 |
| | 小児用肺炎球菌 | 10,803人 |

81 休日急病診療所運営費 保健推進課 29,764 12,027 [64]
(29,696 11,696)

休日急病診療所

- ・ 年間開設日数 (医科) 69日 (歯科) 71日
- ・ 開設時間等 日祝日・年末年始 10:00~17:00

82 老人保護措置費等 健康生きがい課 132,202 104,448 [56]
(136,334 113,009)

65歳以上で生活環境や経済的理由等により居宅での養護を受けることが困難であると認められる場合に対する入所措置

- ・ 老人保護施設措置見込 67人

| No. | 事業名及び事業概要 | 事業費 / 一般財源 (前年度) | 予算 説明書 ページ |
|-----|--|---------------------------------|--------------------------|
| 83 | 在宅要援護老人対策費 | 健康生きがい課 15,844 (15,964) | 14,569 [56] 14,371) |
| | 一人暮らし高齢者等訪問活動事業補助金 | 2,082 | |
| | 在宅寝たきり高齢者慰問品支給 | 294 | |
| | シルバーホン・老人福祉電話 | 13,468 | |
| 84 | 高齢者生きがい対策事業 | 健康生きがい課 106,761 (112,346) | 103,343 [56] 108,775) |
| | 高齢者の多様性、自発性を十分に尊重しながら、さまざまな社会活動や自主的な活動に対し支援を実施する。 | | |
| | ① 老人クラブ助成金 | 7,172 | 5,062 [56] |
| | 高齢者の生きがい対策として、老人大学講座の開設(連合喜老会委託)及び老人クラブへの育成助成を行う。 | | |
| | ② 老人園芸ひろば管理費 | 5,721 | 5,721 [56] |
| | 60歳以上の市民を対象に、心身の健康を増進し、交流を深める場として園芸ひろばの管理を行う。 | | |
| | ③ 敬老会開催費 | 10,800 | 10,800 [56] |
| | 敬老の日に、70歳以上の方を対象に文化センターにて式典を開催する。 | | |
| | ④ 敬老祝金等支給費 | 76,732 | 76,732 [56] |
| | 毎年9月15日現在、満70歳・77歳・88歳・100歳を迎えた市民に祝金を支給する。 | | |
| | ⑤ 高齢者活動事業費 | 1,723 | 415 [56] |
| | 高齢者が生き生きとした社会の実現を目指し、考えあう場として健康まつりを開催し、また連合喜老会の実施する各種大会への助成等を行う。 | | |

| No. | 事業名及び事業概要 | 事業費 / 一般財源 (前年度) | 予算 説明書 ページ |
|-----|--|------------------------|-------------------------|
| ⑥ | 老人運動ひろば管理費 60歳以上の市民を対象に、運動を通じて心身の健康を増進し、相互交流を図ることのできる場として運動ひろばの管理を行う。 | 113 113 | [56] |
| ⑦ | 宇治市シルバー人材センター運営助成費 定年後、自己の労働能力を活用し、自らの生きがいの充実と社会参加を希望する高齢者の就業機会と福祉の増進を目的とする社団法人宇治市シルバー人材センターに対して助成を行う。 | 4,500 4,500 | [56] |
| 85 | 在宅寝たきり高齢者等介護者激励金支給費 健康生きがい課 要介護度3・4・5の高齢者を在宅で介護している人を激励するため、主たる介護者に激励金として、要介護者1人につき年額30,000円を支給 | 21,769 (21,919) | 21,769 [56] 21,919 |
| 86 | 介護用具リサイクル事業費 健康生きがい課 介護用具(特殊ベッド・車いす・シャワーチェア・エアーマット)のリサイクル事業を委託 | 1,139 (1,128) | 607 [57] 479 |
| 87 | 一人暮らし高齢者給配食サービス補助金 健康生きがい課 地区社会福祉協議会・学区福祉委員会が実施する一人暮らし高齢者に対する給配食サービスの経費を補助 | 4,550 (4,550) | 0 [57] 0 |
| 88 | 高齢者あん摩・マッサージ・指圧・はり・きゅう施術費助成事業費 健康生きがい課 高齢者の健康の保持及び福祉の増進を図るため、あん摩・マッサージ・指圧・はり・きゅうの施術費の一部を助成 上限：年間12,000円 | 23,153 (23,773) | 23,153 [57] 23,773 |

平成23年度当初予算 事業概要

健康福祉部
(健康増進室)

| No. | 事業名及び事業概要 | 事業費 / 一般財源 | | 予算 説明書 ページ |
|-----|-----------|------------|-------|------------------|
| | | (前年度) | (前年度) | |

89 高齢者住宅改造助成費 健康生きがい課 2,702 2,702 [57]
(2,702 2,702)

介護保険法における要支援・要介護の認定を受けた者の居住する住宅
又はその敷地の改造のうち、介護保険対象外となる工種(リフト・エレベ
ーター等)について市単独施策として助成
上限：300千円 補助率：1/2

90 新規 高齢者保健福祉計画等策定調査費 健康生きがい課 7,000 7,000 [57]

高齢者保健福祉計画及び第5期介護保険事業計画を策定するための経費

91 輝き支援2015高齢期支援システム創造 健康生きがい課 7,200 4,200 [57]
事業費 (7,200 3,600)

団塊の世代が高齢者となる時期に備えて、高齢期の暮らしや介護に役立
つ市民向け講座等を実施
(福祉サービス公社委託事業)

92 拡充 地域介護・福祉空間整備費補助金 健康生きがい課 9,270 0 [57]
(23,967 0)

平成21年度の改正消防法施行に伴い、防火管理体制強化の観点から
既存のグループホームに対し、スプリンクラー等設置費用を補助

【拡充】 延べ床面積要件(延べ床面積275㎡以上、1,000㎡未満)の撤廃

| | 整備内容 | 対象 |
|------|-------------------|------------|
| | スプリンクラー設置 | グループホーム3施設 |
| 【拡充】 | 自動火災報知設備設置 | グループホーム3施設 |
| 【拡充】 | 消防機関へ通報する火災報知設備設置 | グループホーム2施設 |

93 高齢者虐待対策事業費 健康生きがい課 503 503 [57]
(504 504)

一時的な避難を目的として、虐待を受けた高齢者を施設に措置入所させる
ための経費

平成23年度当初予算 事業概要

健康福祉部
(健康増進室)

| No. | 事業名及び事業概要 | 事業費 / 一般財源 (前年度) | 予算 説明書 ページ |
|-----|-----------|---------------------|------------------|
|-----|-----------|---------------------|------------------|

94 **【拡充】介護基盤緊急整備特別対策事業費補助金** 健康生きがい課 154,200 0 [57]
(121,901 0)

高齢者保健福祉計画及び第4期介護保険事業計画に基づく施設整備及び準備経費補助

【拡充】特養整備補助単価の増(3,500千円/床→4,000千円/床)

| 圏域 | 整備内容 |
|------|--------------|
| 東宇治北 | 認知症デイ(12名) |
| 北宇治 | グループホーム(18名) |
| 西宇治 | 地域特養(29床) |

95 **地域福祉センター管理運営費** 健康生きがい課 48,267 48,267 [58]
(48,568 48,568)

各地域福祉センターの管理運営費(6カ所分)

96 **各種検診・健康診査事業費** 健康生きがい課 83,449 66,899 [63]
(92,106 75,450) [64]

がん、心臓病、脳卒中等の生活習慣病を予防する対策の一環として、これらの疾病の早期発見を目的とした各種健(検)診を実施

| | 23年度予算 | | 対象者 | | 受診方法 |
|-------------|--------|--------|-------------------|----|------|
| | 事業費 | 一財 | 年齢 | 性別 | |
| 健康診査 | 588 | 5 | 40歳以上(生活保護等) | 男女 | 個別 |
| 胃がん | 8,172 | 8,172 | 40歳以上 | 男女 | 集団 |
| 子宮がん | 30,360 | 22,222 | 20歳以上隔年 | 女性 | 個別 |
| ※ 子宮がん(臨時分) | | | 20・25・30・35・40歳節目 | 女性 | 個別 |
| 乳がん | 20,442 | 13,889 | 40歳以上隔年 | 女性 | 個別 |
| ※ 乳がん(臨時分) | | | 40・45・50・55・60歳節目 | 女性 | 個別 |
| 肺がん | 3,358 | 3,328 | 40歳以上 | 男女 | 集団 |
| 大腸がん | 16,590 | 16,590 | 40歳以上 | 男女 | 個別 |
| 成人歯科 | 276 | 62 | 40・50・60・70歳節目 | 男女 | 個別 |
| 肝炎ウイルス | 1,275 | 243 | 40歳以上 | 男女 | 個別 |
| 結核予防 | 2,388 | 2,388 | 65歳以上 | 男女 | 集団 |
| 合計 | 83,449 | 66,899 | | | |

平成23年度当初予算 事業概要

健康福祉部
(健康増進室)

| No. | 事業名及び事業概要 | 事業費 / 一般財源 (前年度) | 予算 説明書 ページ |
|-----|-----------|---------------------|------------------|
|-----|-----------|---------------------|------------------|

※ 子宮がん検診費(臨時分)・乳がん検診費(臨時分)・・・平成21年度から実施
国の「女性特有のがん検診推進事業」に基づき、対象年齢の女性に対し、
検診の無料クーポン券と検診手帳を交付

| 検診名 | 年齢 | 生年月日 |
|------------|-----|---------------------------------|
| 子宮がん 検診 | 20歳 | 平成2年(1990)4月2日～平成3年(1991)4月1日 |
| | 25歳 | 昭和60年(1985)4月2日～昭和61年(1986)4月1日 |
| | 30歳 | 昭和55年(1980)4月2日～昭和56年(1981)4月1日 |
| | 35歳 | 昭和50年(1975)4月2日～昭和51年(1976)4月1日 |
| | 40歳 | 昭和45年(1970)4月2日～昭和46年(1971)4月1日 |
| 乳がん 検診 | 40歳 | 昭和45年(1970)4月2日～昭和46年(1971)4月1日 |
| | 45歳 | 昭和40年(1965)4月2日～昭和41年(1966)4月1日 |
| | 50歳 | 昭和35年(1960)4月2日～昭和36年(1961)4月1日 |
| | 55歳 | 昭和30年(1955)4月2日～昭和31年(1956)4月1日 |
| | 60歳 | 昭和25年(1950)4月2日～昭和26年(1951)4月1日 |

97 骨粗しょう症予防対策費 健康生きがい課 1,228 850 [64]
(1,229 843)

予防教室等での骨量測定・健康指導経費

98 新規 食生活改善推進員養成費 健康生きがい課 592 592 [64]

地域に根ざした食育活動の推進を図るため、ボランティア活動を行う食生活
改善推進員を養成するための経費

99 訪問介護利用者負担助成事業費 介護保険課 179 45 [57]
(179 45)

障害者自立支援法によるホームヘルプサービスを利用してきた境界層該当者
に対する、介護保険の利用者負担軽減措置

100 介護保険利用者負担軽減助成費 介護保険課 303 76 [57]
(371 93)

生計困難な介護保険利用者に対し、利用者負担を減免した社会福祉法人等
に対する補助

平成23年度当初予算 事業概要

健康福祉部
(国保年金室)

| No. | 事業名及び事業概要 | 事業費 / 一般財源 (前年度) | 予算 説明書 ページ |
|-----|---|---|------------------|
| 101 | <p>福祉医療費支給費</p> <p>年金医療課</p> <p>重度心身障害者及び母子家庭の保険診療における自己負担分を扶助</p> | <p>401,850</p> <p>(407,604</p> <p>202,246</p> <p>205,608)</p> | [56] |
| 102 | <p>重度心身障害老人健康管理費</p> <p>年金医療課</p> <p>後期高齢者医療制度の被保険者である重度心身障害老人に対し、 保険診療の一部負担金相当額を扶助</p> | <p>160,090</p> <p>(160,551</p> <p>80,061</p> <p>80,307)</p> | [56] |
| 103 | <p>在日外国人重度障害者特別給付金支給費</p> <p>年金医療課</p> <p>国民年金法の国籍要件が撤廃された昭和57年1月1日より前から既に重度の 障害者となっている在日外国人無年金者に対する市独自措置 月額 36,000円</p> | <p>2,160</p> <p>(2,160</p> <p>2,160</p> <p>2,160)</p> | [56] |
| 104 | <p>老人医療費支給費</p> <p>年金医療課</p> <p>65歳以上70歳未満の保険診療における自己負担分のうち、 後期高齢者医療制度の一部負担金相当額を除いて扶助</p> | <p>344,710</p> <p>(289,343</p> <p>172,658</p> <p>144,924)</p> | [56] |
| 105 | <p>在日外国人高齢者特別給付金支給費</p> <p>年金医療課</p> <p>大正15年4月1日以前生まれの制度的無年金者である在日外国人高齢者に 対する市独自措置 月額 10,000円</p> | <p>1,800</p> <p>(2,160</p> <p>1,800</p> <p>2,160)</p> | [56] |
| 106 | <p>後期高齢者医療事業療養給付費等負担金</p> <p>年金医療課</p> <p>京都府後期高齢者医療広域連合への負担金 本市被保険者の医療費の一部を負担</p> | <p>1,257,873</p> <p>(1,164,481</p> <p>1,257,873</p> <p>1,164,481)</p> | [57] |

| No. | 事業名及び事業概要 | 事業費 / 一般財源 (前年度) | 予算 説明書 ページ |
|-----|-----------|---------------------|------------------|
|-----|-----------|---------------------|------------------|

107 子育て支援医療費支給費 年金医療課 218,000 120,996 [59]
(232,124 126,650)

保険診療における自己負担分のうち、一部負担金(200円)を除いた額または自己負担月3,000円超分を扶助

対象 : 0~6歳(就学前)

入院 保険診療での自己負担のうち200円を除く額

入院外 0~3歳:入院同様自己負担のうち200円を除く額(3歳が宇治市独自)

4~6歳:月3,000円超分を償還払い

小学校1年~6年

入院 保険診療での自己負担のうち200円を除く額

| | 0歳 | 1歳 | 2歳 | 3歳 | 4歳 | 5歳 | 小 低学年 | 小 高学年 |
|-----|---------------|----|----|-----|-----------------|----|----------|----------|
| 入院 | 現物給付(月200円負担) | | | | | | | |
| 入院外 | | | | 市独自 | 償還 (3,000円超) | | | |

| No. | 事業名及び事業概要 | 事業費 / 一般財源 (前年度) | 予算 説明書 ページ |
|-----|---|-----------------------------|-----------------------|
| 1 | 拡充 橋梁長寿命化修繕計画策定費 | 道路建設課 12,600 | 12,600 [74] |
| | 地域道路網の安全確保及び橋梁の維持管理経費の縮減を図るため、効果的に修繕を行うための計画を策定 | | |
| | <全体計画> 21年度～22年度 全橋梁の状況調査 23年度～24年度 計画策定 | | |
| 2 | 一般道路改良事業費 | 道路建設課 44,000 (45,000) | 44,000 [74] 25,500 |
| | 一般道路改良及び舗装新設工事 | | |
| 3 | 交通安全施設整備事業費 | 道路建設課 43,000 (42,000) | 43,000 [74] 42,000 |
| | 交差点改良工事・道路反射鏡設置等 | | |
| 4 | 私道改良事業費 | 道路建設課 18,000 (18,000) | 18,000 [74] 18,000 |
| | 舗装・側溝改修補助等 (補助率 4/5) 横断側溝改修補助 (補助率 9/10) | | |
| 5 | 拡充 折坂三番割線道路改良事業費 | 道路建設課 20,200 | 8,000 [74] |

幅員狭小となっている区間について、踏切拡幅を実施することにより、歩行者等の安全確保を図る

事業年度 23年度～25年度
 全体計画 L=30m
 幅員 W=9.0m

23年度事業費 20,200
 (詳細設計)



| No. | 事業名及び事業概要 | 事業費 / 一般財源 (前年度) | 予算 説明書 ページ |
|-----|-----------|---------------------|------------------|
|-----|-----------|---------------------|------------------|

| | | | |
|---|---------|-----------------------------|--------------|
| 6 | 辺地整備事業費 | 道路建設課 43,300 (70,000) | 0 [74] 0) |
|---|---------|-----------------------------|--------------|

辺地総合整備計画に基づき、笠取地区・炭山地区における生活道路を整備

<梅谷大平線>

全体計画 L=600m

幅員 W=4.0~6.0m

23年度事業費 38,300

(用地補償、道路拡幅工事)

<久田底広線>

全体計画 L=1,500m

幅員 W=4.0~6.0m

23年度事業費 5,000

(測量設計)

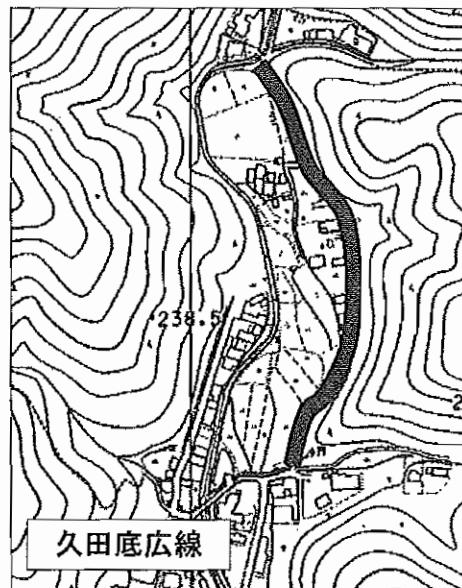
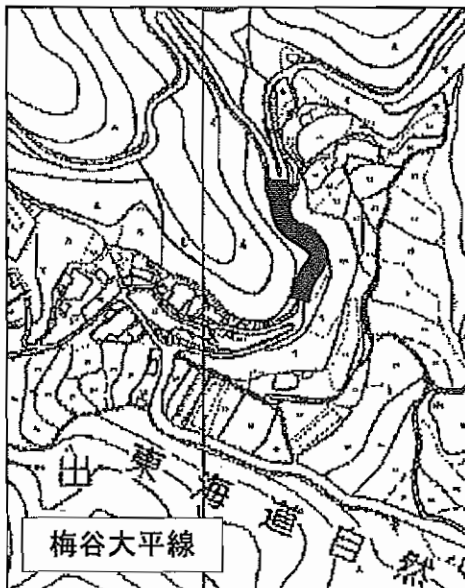

| | | | |
|---|------------|------------------------------|-------------------------|
| 7 | 遊田線道路整備事業費 | 道路建設課 51,000 (148,000) | 34,600 [74] 101,400) |
|---|------------|------------------------------|-------------------------|

一級河川井川改修に伴う橋梁改築及び遊田線道路拡幅整備

事業年度 18年度~24年度

全体計画 L=100m

幅員 W=15.0m

23年度事業費 51,000

(道路拡幅工事等)



| No. | 事業名及び事業概要 | 事業費 / 一般財源 (前年度) | 予算 説明書 ページ |
|-----|-----------|---------------------|------------------|
|-----|-----------|---------------------|------------------|

8 宇治榎島線道路築造事業費 道路建設課 39,000 3,900 [74]
(132,000 40,700)

中宇治地区と榎島地区を結ぶ幹線道路として、府道城陽宇治線及び市道矢落
 藪場線等周辺道路の交通渋滞緩和を図り、宇治市中心部から市道十一外線
 を経て京滋バイパスに至る交通アクセスの大幅向上を図る

事業年度 16年度～23年度
 全体計画 L=855m
 幅員 W=16.0m

23年度事業費 39,000
 (道路築造工事等)

完成予定 平成23年9月末

| 年度 | 16決算 | 17決算 | 18決算 | 19決算 |
|-----|---------|---------|---------|---------|
| 事業費 | 24,953 | 41,548 | 685,351 | 522,569 |
| 年度 | 20決算 | 21決算 | 22予算 | 23予算 |
| 事業費 | 469,286 | 201,140 | 132,000 | 39,000 |

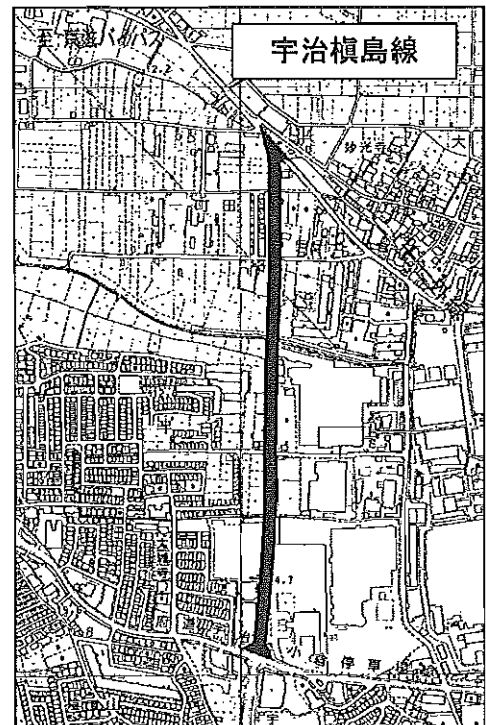

9 十一外線道路改良事業費 道路建設課 10,000 1,000 [74]
(10,000 1,000)

通学路等の歩道拡幅を実施し、歩行者等の安全確保を図る

全体計画 L=500m
 歩道幅員 W=2.5m

23年度事業費 10,000
 (用地補償・歩道拡幅工事)

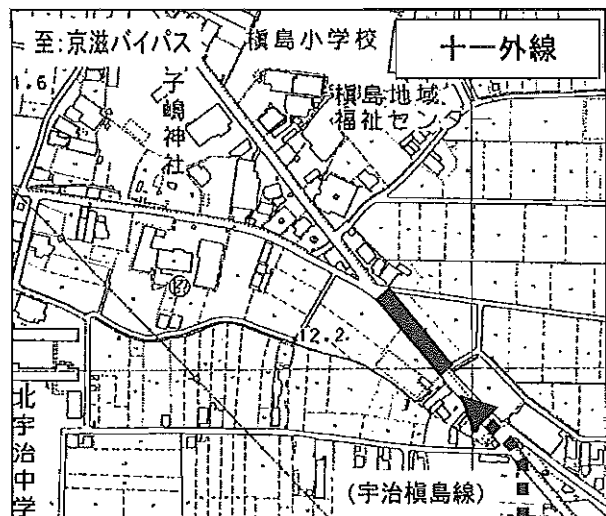

| No. | 事業名及び事業概要 | 事業費 / 一般財源 (前年度) | 予算 説明書 ページ |
|-----|-------------|-----------------------------|-----------------------|
| 10 | 宇治国道踏切改良事業費 | 道路建設課 70,800 (86,000) | 30,700 [74] 42,700 |

踏切改良促進法において改良が位置づけられている宇治国道踏切について、歩行者等の安全確保を図るため、道路改良及び踏切改良を実施

事業年度 19年度～25年度
 全体計画 L=100m
 幅員 W=9.0m

23年度事業費 70,800
 (道路改良工事等)



| | | | |
|----|----------------|------------------------------|--------------------|
| 11 | 新宇治淀線関連道路整備事業費 | 道路建設課 109,582 (26,150) | 11,834 [74] 350 |
|----|----------------|------------------------------|--------------------|

新宇治淀線のJR奈良線のアンダーパス区間において、沿道利用に必要となる北側側道を整備

事業年度 19年度～23年度
 全体計画 L=100m
 幅員 W=5.0m

23年度事業費 109,582
 (用地補償・道路整備工事等)

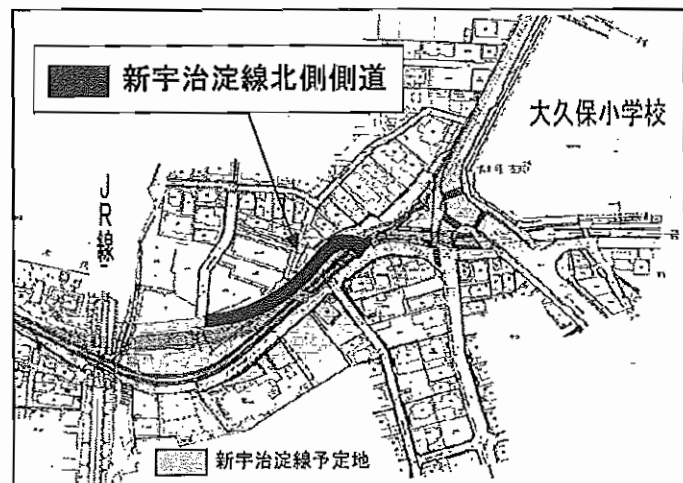

| No. | 事業名及び事業概要 | 事業費 / 一般財源 (前年度) | 予算 説明書 ページ |
|-----|-----------|---------------------|------------------|
|-----|-----------|---------------------|------------------|

12. 宇治五ヶ庄線道路改良事業費 道路建設課 60,600 23,700 [74]

宇治五ヶ庄線における歩行者の安全確保を図るため、歩道拡幅等を実施

事業年度 19年度～29年度

全体計画 L=650m

23年度事業費 60,600

(測量設計・歩道拡幅工事等)



13. 西田熊小路線道路改良事業費 道路建設課 35,400 15,400 [74]

歩道拡幅・段差解消等のバリアフリー化を実施し、歩行者の安全確保を図る

事業年度 21年度～24年度

全体計画 L=810m

歩道幅員 W=2.5m

23年度事業費 35,400

(測量設計・歩道拡幅工事等)

(67,133 12,633)

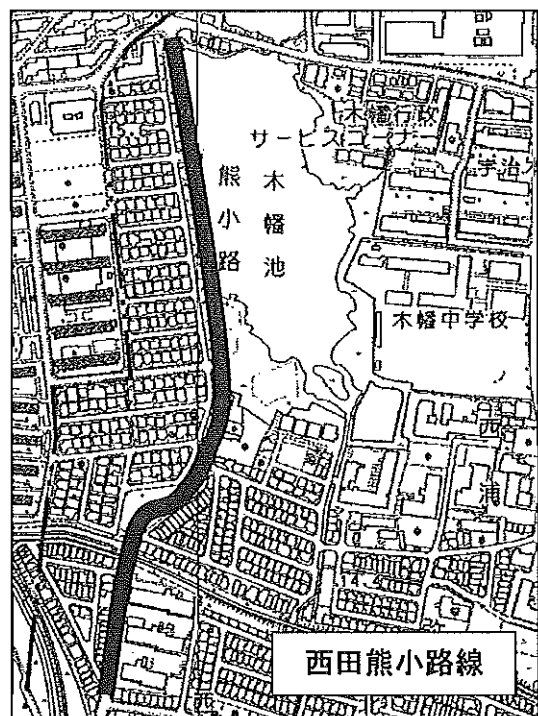

| No. | 事業名及び事業概要 | 事業費 / 一般財源 (前年度) | 予算 説明書 ページ |
|-----|-----------|---------------------|------------------|
|-----|-----------|---------------------|------------------|

| | | | |
|----|-------------------------|-------------------------------|-----------------------|
| 14 | 近鉄大久保駅前交通広場整備事業費 | 道路建設課 882,770 (374,100) | 182,924 [77] 8,540 |
|----|-------------------------|-------------------------------|-----------------------|

バス・タクシーの乗降場、待機場等を備えた駅前広場を整備し、交通結節機能の強化を図り、あわせて案内板・サイン等を充実させることにより、駅前広場としての機能向上を図る

事業年度 19年度～23年度
広場面積 4,200㎡

23年度事業費 882,770
(用地補償、工事費等)

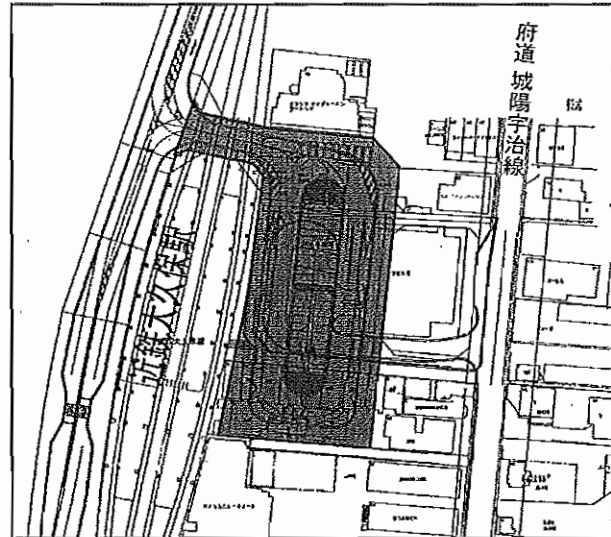

| | | | |
|----|---------------------|-----------------------------|-----------------------|
| 15 | 新宇治淀線府営事業負担金 | 道路建設課 81,000 (81,000) | 24,300 [77] 24,300 |
|----|---------------------|-----------------------------|-----------------------|

京都府が実施する新宇治淀線事業に伴う府営事業負担金
負担率 13.5%

平成23年度当初予算 事業概要

建設部

| No. | 事業名及び事業概要 | | 事業費 / 一般財源 (前年度) | 予算 説明書 ページ |
|-----|---|---------|----------------------|--------------------------|
| 16 | 道路維持修繕事業費 | 維持課 | 571,005 (627,687) | 511,978 [74] 567,481) |
| | 道路維持補修及び道路側溝の清掃等に要する経費 | | | |
| | 側溝・橋梁改修工事 | 225,000 | | |
| | 道路舗装補修工事 | 133,000 | | |
| | 路面復旧受託工事 | 52,000 | | |
| | 側溝浚渫・道路区画線等補修 | 28,000 | | |
| | 巨椋池干拓地内・法定外関連等 | 2,500 | | |
| | 街路樹管理・清掃・トンネル管理委託等 | 104,436 | | |
| | 道路修繕原材料等 | 26,069 | | |
| 17 | 安全・安心まちづくり推進事業費 | 維持課 | 32,500 (32,500) | 31,500 [74] 16,250) |
| | 小学校区単位における防犯推進組織の取り組みと連携し、通学路等の安全確保や地域の防犯対策の観点から防犯灯や道路等の整備を実施 | | | |
| | <ul style="list-style-type: none"> ・ 地域防犯対策 <ul style="list-style-type: none"> 「安全」から「安心」につながる防犯灯の設置 「市民安全・安心推進旬間」と連携したパトロール実施 ・ 通学路等重点整備 <ul style="list-style-type: none"> 通学路等整備 地域や学校等と連携した取り組み | | | |
| 18 | 河川排水路等維持管理費 | 維持課 | 111,367 (111,318) | 111,367 [75] 111,318) |
| | 河川排水路等の維持補修及び清掃等に要する経費 | | | |

| No. | 事業名及び事業概要 | 事業費 / 一般財源 (前年度) | 予算 説明書 ページ |
|-----|-----------|-----------------------------|-------------------------|
| 19 | 排水路改良事業費 | 維持課 126,000 (138,000) | 126,000 [76] 39,100) |

災害に強く安全で快適な生活環境を確保するため、市街地等における浸水対策を実施

- 榎島町目川地区(工事)
- 小倉1号(工事)
- 小倉4号(工事)
- 伊勢田10号(設計・工事)
- 広野4号(工事)



| No. | 事業名及び事業概要 | 事業費 / 一般財源 (前年度) | 予算 説明書 ページ |
|-----|-----------|--------------------------|-------------------------|
| 20 | 名木川改修事業費 | 維持課 118,662 (309,400) | 33,323 [76] (32,800) |

新宇治淀線の整備に併せて名木川を改修し、治水能力の向上を図る

事業年度 19年度～23年度 23年度事業費 118,662
 全体計画 L=344.6m (河川改修工事・用地補償等)

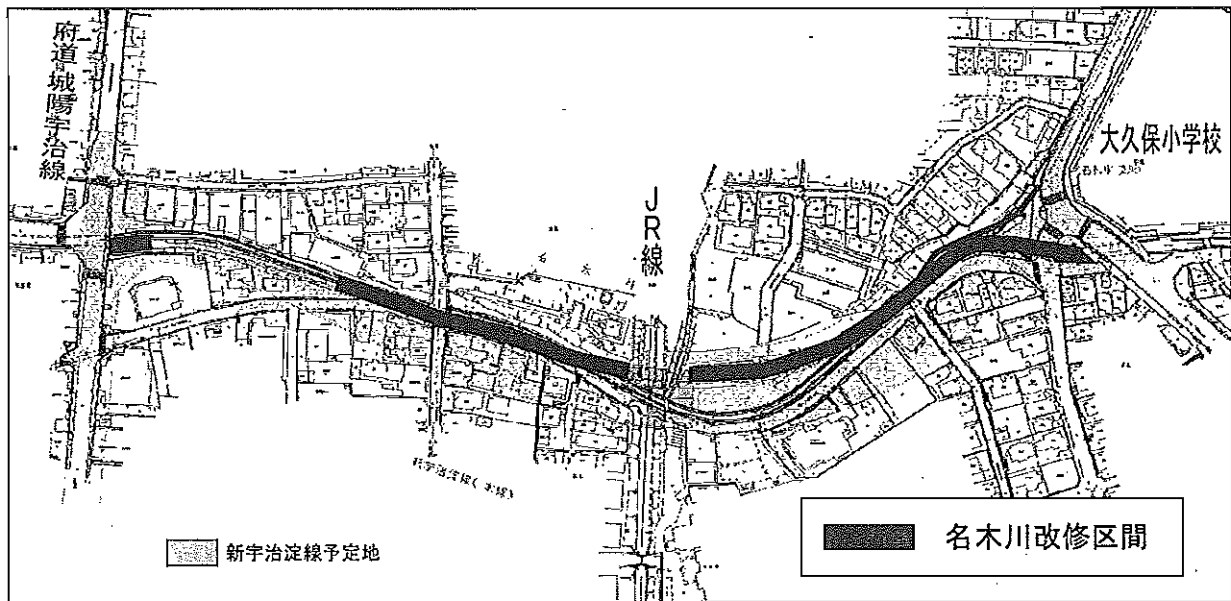

| | | | |
|----|----------------|------------------------|------------------------|
| 21 | 小学校雨水流出抑制対策事業費 | 維持課 55,600 (40,400) | 24,100 [86] (5,334) |
| 22 | 中学校雨水流出抑制対策事業費 | 維持課 8,000 | 4,000 [87] |

局地的豪雨(ゲリラ豪雨)対策として、市内の小学校・中学校グラウンドにおいて一時貯留の施設を設置し、浸水被害の軽減を図る

<対象箇所>

- 小倉小学校(工事)
- 南宇治中学校(設計)

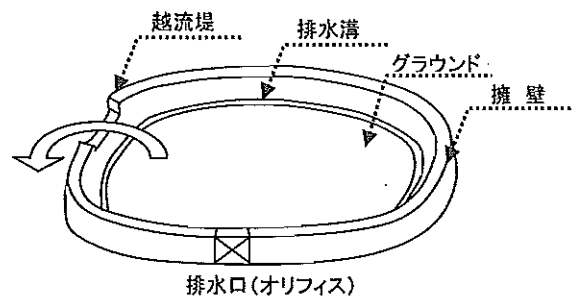

平成23年度当初予算 事業概要

建設部

| No. | 事業名及び事業概要 | 事業費 / 一般財源 (前年度) | 予算 説明書 ページ |
|-----|---|-------------------------------|---------------------------------|
| 23 | <p>市営住宅施設改良事業費</p> <p>住宅課</p> <p>公営住宅ストック総合活用計画に基づき、木幡河原市営住宅における外壁改修工事等を実施</p> | <p>46,374</p> <p>(77,511)</p> | <p>524 [80]</p> <p>15,611)</p> |
| 24 | <p>高齢者優良賃貸住宅供給事業費補助金</p> <p>住宅課</p> <p>高齢者の居住の安定確保を図るため、民間事業者による高齢者向け優良賃貸住宅に対し、家賃を助成</p> | <p>10,407</p> <p>(10,310)</p> | <p>3,124 [80]</p> <p>7,733)</p> |

平成23年度当初予算 事業概要

都市整備部

| No. | 事業名及び事業概要 | 事業費 / 一般財源 (前年度) | 予算 説明書 ページ |
|-----|--|---------------------|------------------------|
| 1 | 名木百選保全費 公園緑地課 名木百選保全事業補助・名木治療委託等 | 600 (610) | 600 [45] 305) |
| 2 | 緑化啓発費 公園緑地課 花と緑のキャンペーン (平成23年4月29日(金・祝)) 緑化フェア (平成23年10月16日(日)) | 1,877 (1,917) | 1,377 [45] 959) |
| 3 | まちかどふれあい花だん推進事業費 公園緑地課 道路等の公的空間に整備した花だんを町内会や喜老会等のボランティア団体に開放し、花苗や肥料の提供を通じ、地域活動の支援と地域緑化を推進 | 3,600 (3,500) | 2,600 [45] 1,750) |
| 4 | 【拡充】みどりのボランティア推進事業費 公園緑地課 都市の緑化・美化を市民との協働で進めるため、緑化リーダーとなるボランティアを養成し、その活動を支援 【拡充】ボランティア新規募集 215 | 2,504 (2,403) | 1,504 [45] 1,202) |
| 5 | 公園維持管理費 公園緑地課 市内公園・遊園等の維持管理経費 | 64,574 (67,926) | 63,934 [79] 64,700) |

| No. | 事業名及び事業概要 | 事業費 / 一般財源 (前年度) | 予算 説明書 ページ |
|-----|-----------|---------------------|------------------|
|-----|-----------|---------------------|------------------|

| | | | |
|---|----------|---------------------------|---------------------|
| 6 | 公園花だん整備費 | 公園緑地課 2,000 (2,000) | 1,300 [79] 1,000 |
|---|----------|---------------------------|---------------------|

天神台第2児童公園・南堀池児童遊園花だん整備



| | | | |
|---|-----------|-------------------------------|-------------------------|
| 7 | 公園施設管理委託費 | 公園緑地課 324,316 (321,330) | 214,535 [79] 194,565 |
|---|-----------|-------------------------------|-------------------------|

黄檗公園、西宇治公園、植物公園等の管理運営経費

| | | | |
|---|-----------|-----------------------------|------------------|
| 8 | 街区公園整備事業費 | 公園緑地課 12,000 (12,000) | 7,000 [79] 0) |
|---|-----------|-----------------------------|------------------|

地域の憩いの場として公園を整備

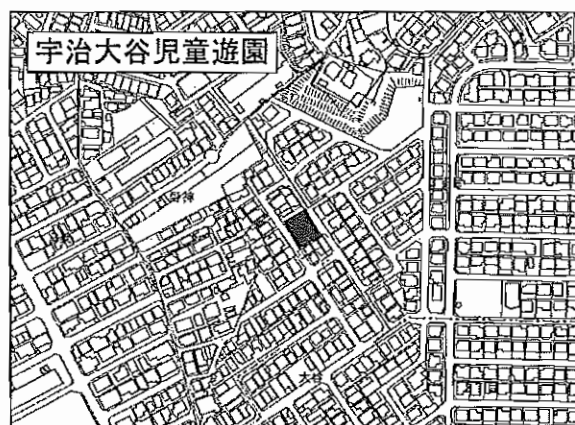

| No. | 事業名及び事業概要 | 事業費 / 一般財源 (前年度) | 予算 説明書 ページ |
|-----|-----------|---------------------|------------------|
|-----|-----------|---------------------|------------------|

| | | | |
|---|------------|---------------------------|---------------------|
| 9 | 源氏ゆめほたる事業費 | 公園緑地課 4,650 (4,650) | 2,650 [79] 2,325 |
|---|------------|---------------------------|---------------------|

植物公園内のせせらぎで成長したホタルを鑑賞し、憩いとやすらぎを提供するため、蛍ナイトー開園を実施

<事業内容>

平成23年5月28日(土)～平成23年6月19日(日)
(月曜日を除く20日間)

「ほたるミニコンサート」

6月5日・12日の日曜日

「ほたるバス」

市役所駐車場と植物公園を結ぶシャトルバス

ナイトー開園期間中の毎週土・日曜日運行(無料)

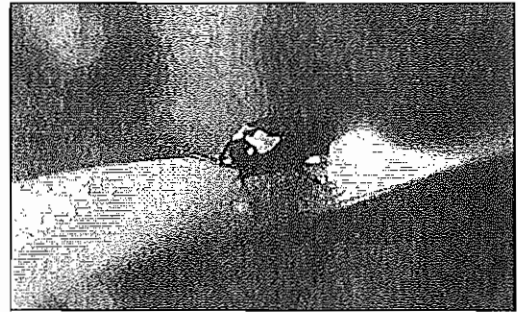

<ゲンジボタル>

| | | | |
|----|---------------|-----------------------------|---------------------|
| 10 | 公園バリアフリー整備事業費 | 公園緑地課 40,620 (52,800) | 7,720 [79] 2,200 |
|----|---------------|-----------------------------|---------------------|

国の「都市公園安全・安心対策緊急総合支援事業」を活用し、市内各公園のバリアフリー化および遊具の改修を実施

事業年度 21年度～25年度

23年度箇所

城南荘児童公園ほか16箇所



| No. | 事業名及び事業概要 | 事業費 / 一般財源 (前年度) | 予算 説明書 ページ |
|-----|--|-----------------------------|------------------|
| 11 | 黄檗公園再整備事業費 公園緑地課 | 19,380 (30,000 1,500) | [79] |

黄檗公園における防災機能の強化や、施設課題の解消を図るため
国庫補助を活用した抜本的改修を実施

<事業内容>

体育館耐震改修実施設計

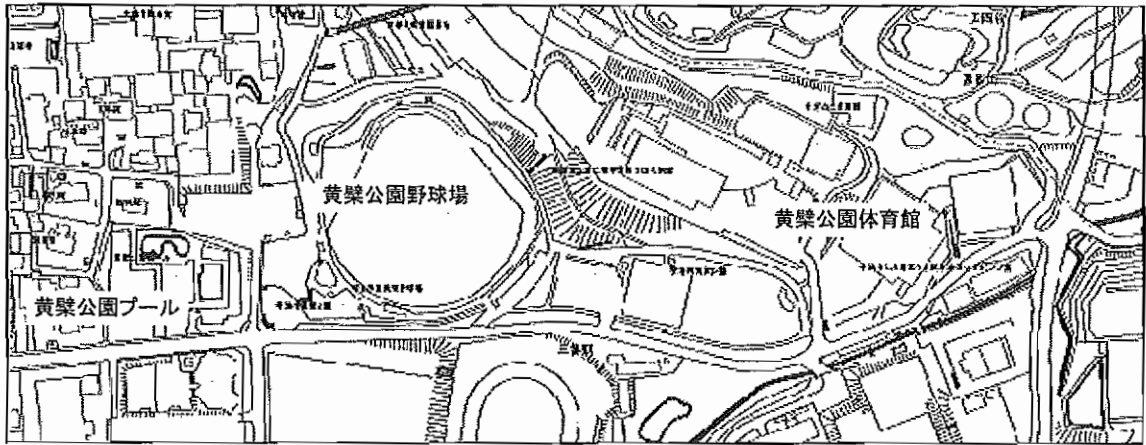

| No. | 事業名及び事業概要 | 事業費 / 一般財源 (前年度) | 予算 説明書 ページ |
|-----|-----------|---------------------|------------------|
|-----|-----------|---------------------|------------------|

12 都市景観形成対策費 都市計画課 7,858 6,858 [77]
(5,249 2,625)

宇治市景観計画に基づき、良好なまちなみ形成を図るため、適切な土地利用の規制・誘導を図り、景観アドバイザーによる相談や重点区域における修景助成を行う

| 修景助成区分 | 対象 | 補助率 | 補助上限 |
|--------------|----------------|-----|-------|
| 景観重要建造物の修景助成 | 重点区域内の指定された建造物 | 1/2 | 3,000 |
| 建築物・工作物の修景助成 | 宇治橋通り地区 | 1/2 | 1,000 |
| 広告物の修景助成 | 重点区域全域 | 1/2 | 500 |

13 都市計画道路網見直し事業費 都市計画課 133 133 [77]
(10,000 10,000)

計画決定時からの社会情勢の大きな変化や、今後の少子化による人口減少が迫るなかで、都市計画道路が抱える諸問題を解決するため、必要性・実現性を検証し、都市計画道路の廃止や変更などの見直し作業を実施

<事業スケジュール>

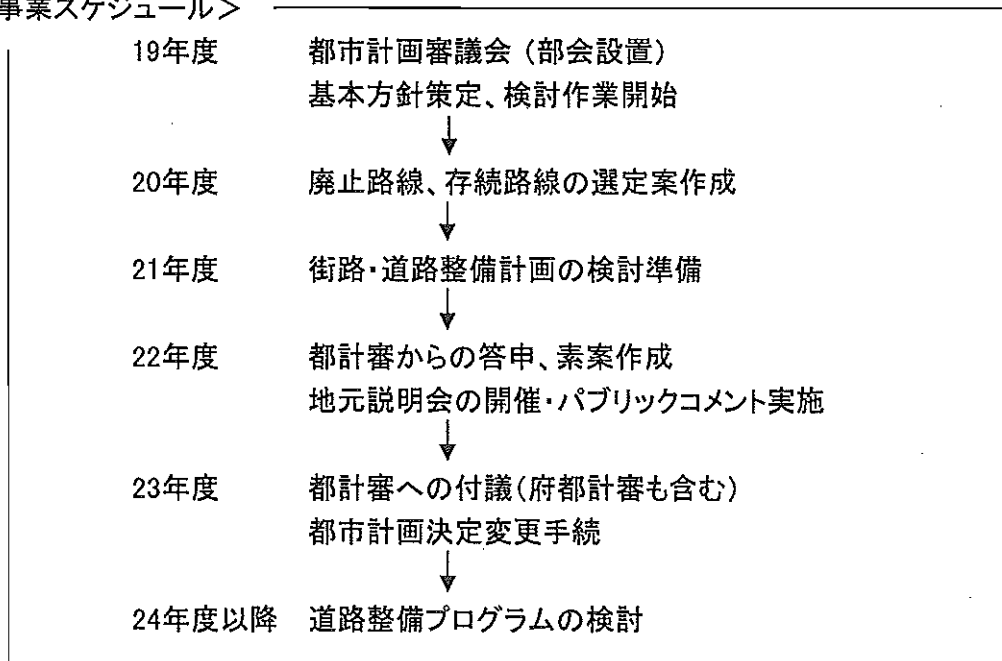

平成23年度当初予算 事業概要

都市整備部

| No. | 事業名及び事業概要 | 事業費 / 一般財源 (前年度) | 予算 説明書 ページ |
|-----|---|---|------------------|
| 14 | まちづくり活動支援事業費 都市計画課 市民が主役のまちづくりを積極的に推進するため、地区まちづくり計画の立案のためのアドバイザー派遣や条例周知のためのセミナーなどを開催 | 2,982 (2,405) 2,682 1,203 | [77] |
| 15 | 違反広告物除却推進事業費 都市計画課 宇治市景観計画に基づき、良好なまちなみ形成を図るため、市民と協働して、違反広告物の除却を推進 | 175 (200) 0 0 | [77] |
| 16 | 新規 都市計画マスタープラン改定業務委託事業 都市計画課 <債務負担行為設定> 第5次総合計画の内容に合わせて都市計画マスタープランを改定 | 限度額 期間 3,800 23～24 | 2表 |
| 17 | 近鉄大久保駅周辺地区まちづくり事業調査費 都市計画課 近鉄大久保駅周辺地区整備のまちづくり交付金事業における事後評価等に要する経費 | 9,351 7,551 | [77] |
| 18 | 歴史的風致維持向上計画策定費 歴史まちづくり推進課 歴史的風致の維持向上のため、史跡宇治川太閤堤跡や地域の歴史・文化資源を活かすまちづくり計画を策定する経費 | 14,564 (533) 14,564 267 | [77] |

| No. | 事業名及び事業概要 | 事業費 / 一般財源 (前年度) | 予算 説明書 ページ |
|-----|-----------|---------------------|------------------|
|-----|-----------|---------------------|------------------|

| | | | |
|----|-------------------------------------|-----------------------|---------------------------|
| 19 | 拡充 宇治茶と歴史・文化の香るまちづくり 関係事業 | 16,497 (1,731,766) | 13,997 [77] 8,384 [91] |
|----|-------------------------------------|-----------------------|---------------------------|

宇治川太閤堤跡の保存・活用を図るとともに、周辺地域と一体になったまちづくりを行うための経費

| | | | |
|---|--------------------------------|-------|------------|
| ① | 新規 宇治茶と歴史・文化の香るまちづくり事業費 | 8,237 | 8,237 [77] |
|---|--------------------------------|-------|------------|

史跡指定区域の拡大に向けた用地購入に要する経費

| | | | |
|--|-----------|--------------------|----|
| 宇治茶と歴史・文化の香るまちづくり関連用地 購入事業(その2) <債務負担行為設定> | 限度額 期間 | 145,000 23 ~ 32 | 2表 |
|--|-----------|--------------------|----|

| | | |
|------------------|-------|------------|
| ② 宇治川太閤堤跡保存活用事業費 | 8,260 | 5,760 [91] |
|------------------|-------|------------|

「宇治川太閤堤跡(平成21年7月23日史跡指定)」の保存・活用に要する経費

<事業内容>

| | |
|--------------|-------|
| 発掘調査 | 2,920 |
| 保存整備検討委員会の開催 | 374 |
| 史跡維持管理経費等 | 4,966 |



平成23年度当初予算 事業概要

都市整備部

| No. | 事業名及び事業概要 | 事業費 / 一般財源 (前年度) | 予算 説明書 ページ |
|-----|-----------|---------------------|------------------|
|-----|-----------|---------------------|------------------|

20 **拡充** 文化的景観保護推進事業費 歴史まちづくり推進課 7,401 3,901 [91]
(5,578 3,078)

重要文化的景観「宇治の文化的景観」の保存・活用を図るための経費

【拡充】全国文化的景観地区連絡協議会宇治大会 1,050
平成23年10月7日(金)～平成23年10月9日(日)

<開催イベント>

文化的景観スタンプラリー

実施 平成23年10月8日(土)

場所 中宇治地域一体

文化的景観シンポジウム

実施 平成23年10月8日(土)

場所 文化センター小ホール

21 **拡充** 耐震診断・耐震改修推進事業費 建築指導課 6,400 1,850 [73]
(5,400 1,600)

建築物耐震改修促進計画に基づき、耐震性の向上を図り、倒壊等による災害を未然に防ぐための耐震診断・耐震改修助成等に要する経費

| 助成区分 | | 国 | 府 | 市 | 市民 | 備考 | |
|-------------|-------|------|-------|-------|-------|-------|--------------------------------|
| 耐震診断 助成等 | マンション | 補助率 | 1/3 | 1/6 | 1/6 | 1/3 | 補助対象上限:30千円/戸 (1棟1,500千円上限) |
| | | 補助上限 | 10千円 | 5千円 | 5千円 | 10千円 | |
| | 戸建住宅 | 負担金額 | 24千円 | 12千円 | 12千円 | 3千円 | 診断内容拡充 |
| 耐震改修 助成 | 戸建住宅 | 補助率 | 0.9/6 | 1.1/6 | 1/6 | 1/2 | 補助対象上限:1,200千円 |
| | | 補助上限 | 180千円 | 220千円 | 200千円 | 600千円 | |

【拡充】戸建住宅耐震診断事業

耐震診断士派遣に加えて、以下の内容拡充により耐震化の促進を図る

- ・概算工事費の提示
- ・改修に関する提案・アドバイス

平成23年度当初予算 事業概要

都市整備部

| No. | 事業名及び事業概要 | 事業費 / 一般財源 (前年度) | 予算 説明書 ページ |
|-----|--|-------------------------------|------------------------|
| 22 | 【拡充】JR奈良線複線化促進協議会負担金 JR奈良線複線化促進協議会への負担金 【拡充】JR奈良線複線化促進に向けた取り組みを拡充 | 交通政策課 1,691 (179) | 1,691 [42] 179) |
| 23 | 自転車等駐車場管理費 自転車等駐車場管理運営経費 | 交通政策課 149,752 (151,003) | 29,208 [42] 30,459) |
| 24 | 自転車放置防止対策費 自転車放置禁止区域での自転車放置防止対策 | 交通政策課 10,851 (10,929) | 7,361 [42] 4,220) |

| No. | 事業名及び事業概要 | 事業費 / 一般財源 (前年度) | 予算 説明書 ページ |
|-----|-----------|---------------------|------------------|
|-----|-----------|---------------------|------------------|

| | | | |
|---|-------------------|---------------------------|---------------------|
| 1 | 拡充 議会広報活動費 | 議会事務局 4,897 (4,230) | 4,897 [35] 4,230 |
|---|-------------------|---------------------------|---------------------|

幅広く議会活動の情報を提供することにより、市民の自治意識の高揚を図り、市政や議会への市民参加を促進する

【拡充】議会だより発行経費 4,602
議会活動の情報をより読みやすく、わかりやすく発信するため、ページ数を6ページから8ページに拡充

- ・ 配布方法
ポスティング(全世帯各戸配布)を開始
- ・ 年間発行回数
4回(定例会ごと)



| | | | |
|---|-----------|---------------------------|---------------------|
| 2 | 議会改革推進事業費 | 議会事務局 1,289 (1,967) | 1,289 [35] 1,967 |
|---|-----------|---------------------------|---------------------|

- ・ 各常任委員会等の研修活動費 480
- ・ 本会議インターネット配信経費 809



<本会議の様子が宇治市議会ホームページから御覧頂けます>

平成23年度当初予算 事業概要

教 育 部

| No. | 事業名及び事業概要 | 事業費 / 一般財源 (前年度) | 予算 説明書 ページ |
|-----|---|---------------------------|----------------------------|
| 1 | 学校施設地域開放費 地域開放型教室の開放にかかる管理運営費 | 教育総務課 2,230 (2,238) | 1,930 [83] 1,938 |
| 2 | 緊急安全対策事業 | 教育総務課 学校教育課 | 41,346 [83] 40,889 [89] |
| | ① 地域緊急安全対策事業費 小学校・中学校・幼稚園における児童・生徒等の安全確保を図るため、 地域・保護者の協力を得て、学校運営支援員を配置(1日4時間以上) | | 39,526 [83] |
| | ② 幼稚園緊急安全対策事業費 私立幼稚園における運営支援員の配置に対して補助 補助率:1/3 | | 1,820 [89] |
| 3 | 事務事業点検評価事業費 教育委員会の所管する事務事業の点検・評価等に要する経費 | 教育総務課 131 (131) | 131 [83] 131) |

平成23年度当初予算 事業概要

教 育 部

| No. | 事業名及び事業概要 | 事業費 / 一般財源 (前年度) | 予算 説明書 ページ |
|-----|---|--|--------------------------|
| 4 | <p>木幡小・御蔵山小学校通学区域変更 関係事業</p> <p>小中一貫教育課 学校教育課</p> <p>ネクサスプランに基づいた校区再編による木幡小・御蔵山小学校の 通学区域変更に対応する経費</p> <p>① 一般事務費(木幡小学校通学安全対策) 通学区域変更対象児童の登下校への人的配置 低学年のみの登校班に随行 下校時の定点配置</p> <p>② 木幡小学校増改築事業費 <新北校舎整備内容> 延床面積 1,997㎡(育成分含む) 規模 RC造 3階建 施設 普通教室5教室 多目的室3教室 図書室・ことばの教室・ランチルーム 育成学級2教室分(指導員室含む) エレベーター設置 太陽光発電システム 完成時期 平成23年8月(予定)</p> | <p>397,660 (592,584)</p> <p>106,803 41,602</p> | <p>[83] [87]</p> |
| 5 | <p>図書館ボランティア養成事業費</p> <p>学校教育課</p> <p>地域の教育力に着目し、学校図書館の運営や図書館活動に協力を いただくため、希望する保護者・市民を対象に「図書館ボランティア」の 養成事業を実施</p> | <p>91 (101)</p> <p>91 101</p> | <p>[83]</p> |
| 6 | <p>へき地校通学対策費</p> <p>学校教育課</p> <p>スクールバス3台及び給食運搬車の運行等に要する経費 (笠取小学校特認校児童の送迎含む)</p> <p>【臨時】スクールバス更新(1台)</p> | <p>20,279 (15,279)</p> <p>5,000</p> | <p>[83]</p> |

| No. | 事業名及び事業概要 | 事業費 / 一般財源 (前年度) | 予算 説明書 ページ |
|-----|--|---------------------|-----------------------|
| 7 | 図書館教育充実事業費 学校教育課 学校図書館司書が小・中学校を定期的に巡回する体制を構築し、 子どもたちの学習活動や読書活動を支援 | 18,804 (18,856) | 18,804 [83] 18,856 |
| 8 | 学校版環境ISO実施事業費 学校教育課 教職員・園児・児童・生徒が自ら環境に配慮した計画・行動・点検・見直し を行うことで、環境により配慮した生活態度の実践を奨励 (効果的な取り組みを行う学校・幼稚園には重点的に予算配分) | 901 (1,000) | 501 [83] 500 |
| 9 | 特別支援教育の推進 教育指導課 学校教育課 特別な教育的支援を要する児童・生徒に対して、国の特別支援教育の 内容に合致した巡回相談の実施や市独自での支援員の配置 | 24,989 (24,999) | 24,989 [83] 24,999 |
| | ① いきいき学級支援員設置費 特別な教育的支援を要する児童・生徒へのケア体制の充実を 図るため、各校に1名ずつ配置 | 24,804 | 24,804 [83] |
| | ② 特別支援教育推進事業費 外部委員報償費 巡回相談員報償費 啓発消耗品費 | 185 | 185 [83] |
| 10 | 教育情報ネットワークシステム環境整備事業費 学校教育課 教育情報ネットワークのセキュリティ対策強化及びシステム環境の 整備等を行う経費 | 52,014 (25,279) | 52,014 [85] 25,279 |

| No. | 事業名及び事業概要 | 事業費 / 一般財源 (前年度) | 予算 説明書 ページ |
|-----|-----------|---------------------|------------------|
|-----|-----------|---------------------|------------------|

| | | | | | |
|----|-----------------------------|-------|----------------------|---------------------|--------------------------------------|
| 11 | 拡充 小学校・中学校・幼稚園維持整備事業 | 学校教育課 | 469,172 (971,373) | 217,861 316,385) | [85] [86] [87] [89] |
|----|-----------------------------|-------|----------------------|---------------------|--------------------------------------|

良好な教育環境の確保と施設の維持・保全を図るため、施設の老朽化、安全・衛生の確保等に対応

| | 維持修繕 | 施設整備 | 大規模改造 | 合計 |
|-----|--------|--------|---------|---------|
| 小学校 | 44,154 | 35,700 | 170,220 | 250,074 |
| 中学校 | 24,083 | 13,700 | 170,123 | 207,906 |
| 幼稚園 | 1,230 | 9,962 | - | 11,192 |
| 合計 | 69,467 | 59,362 | 340,343 | 469,172 |

大規模改造・施設整備の主な項目

<小学校>

| 対象校 | 空調設置 | | トイレ改修 | | 防火戸改修 | | その他 | | 内容 |
|---------|------|----|-------|----|-------|----|-----|----|---------|
| | 設計 | 工事 | 設計 | 工事 | 設計 | 工事 | 設計 | 工事 | |
| 菟道小学校 | | | | | | | ○ | | ライフライン等 |
| 菟道第二小学校 | ○ | | | | | | | | |
| 神明小学校 | ○ | | | | | | | | |
| 北榎島小学校 | | ○ | | | | | | | |
| 小倉小学校 | ○ | | | | | | | | |
| 大久保小学校 | | ○ | | | | | | | |
| 大開小学校 | ○ | | | | | | | | |
| 西大久保小学校 | | | ○ | | ○ | | ○ | | 屋体外壁等 |
| 平盛小学校 | | | ○ | | ○ | | ○ | | 屋体外壁 |
| 南部小学校 | | ○ | | | | | | ○ | プール防水 |
| 笠取小学校 | | ○ | | | | | | | |
| 笠取第二小学校 | | ○ | | | | | | | |

<中学校>

| 対象校 | 空調設置 | | トイレ改修 | | 防火戸改修 | |
|--------|------|----|-------|----|-------|----|
| | 設計 | 工事 | 設計 | 工事 | 設計 | 工事 |
| 宇治中学校 | ○ | | | | | |
| 榎島中学校 | | ○ | | | | |
| 西宇治中学校 | ○ | | | | | |
| 南宇治中学校 | | | ○ | | ○ | |
| 広野中学校 | | ○ | | | | |
| 東宇治中学校 | | ○ | | | | |

【拡充】幼稚園(大久保・神明・東宇治・木幡)の空調設計を実施

7,262

| No. | 事業名及び事業概要 | 事業費 / 一般財源 (前年度) | 予算 説明書 ページ |
|-----|-----------|---------------------|------------------|
|-----|-----------|---------------------|------------------|

- 12 小学校・中学校・幼稚園管理運営費 学校教育課 450,500 442,243 [85]
(372,135 363,997) [86]

| | 管理運営費 | 教員用教科書・ 指導書 | 合 計 | うち教育用 消耗品 |
|-----|---------|----------------|---------|--------------|
| 小学校 | 287,181 | 60,950 | 348,131 | 35,292 |
| 中学校 | 92,854 | 1,458 | 94,312 | 15,019 |
| 幼稚園 | 8,057 | - | 8,057 | 850 |
| 合 計 | 388,092 | 62,408 | 450,500 | 51,161 |

【臨時】学習指導要領改訂に伴う教員用教科書・指導書の一斉更新(小学校)
60,950

- 13 小学校・中学校・幼稚園保健管理費 学校教育課 130,665 124,512 [86]
(129,370 123,310) [87]

| | 学校医報酬 | 検診・検査 | その他 | 合 計 |
|-----|--------|--------|--------|---------|
| 小学校 | 65,567 | 9,779 | 12,582 | 87,928 |
| 中学校 | 27,800 | 3,745 | 5,737 | 37,282 |
| 幼稚園 | 5,092 | 122 | 241 | 5,455 |
| 合 計 | 98,459 | 13,646 | 18,560 | 130,665 |

- 14 小学校歯科治療助成事業費 学校教育課 10,594 10,594 [86]
(10,723 10,723)

市内在住の小学校1年生を対象に歯科治療費を助成

- 15 拡充 給食・調理環境充実費 学校教育課 203,776 203,776 [86]
(204,763 204,763)

【拡充】学校給食民間委託校1校追加
新規委託校 … 西小倉小学校
学校給食調理業務委託料 13校分 158,715

【拡充】ランチルーム整備
対象校 … 西小倉小学校
1校分 13,000

食器・調理備品の補充・更新等 4,285

| No. | 事業名及び事業概要 | 事業費 / 一般財源 | | 予算 説明書 ページ |
|-----|-----------|------------|-------|------------------|
| | | (前年度) | (前年度) | |

16 学校施設等耐震改修事業 学校教育課 41,714 41,714 [86]
(695,852 246,687) [87]
 耐震診断によって、耐震力が不足すると判断された各学校施設・幼稚園に
 ついて、順次耐震工事を行い、より安全・安心な施設へ整備 [89]

① 小学校耐震改修事業費 22,462 22,462 [86]

| 対象校 | 耐震補強 | |
|---------|------|----|
| | 設計 | 工事 |
| 西大久保小学校 | ○ | |
| 平盛小学校 | ○ | |

② 中学校耐震改修事業費 13,730 13,730 [87]

| 対象校 | 耐震補強 | |
|--------|------|----|
| | 設計 | 工事 |
| 南宇治中学校 | ○ | |

③ 幼稚園耐震改修事業費 5,522 5,522 [89]

| 対象園 | 耐震補強 | |
|-------|------|----|
| | 設計 | 工事 |
| 神明幼稚園 | ○ | |

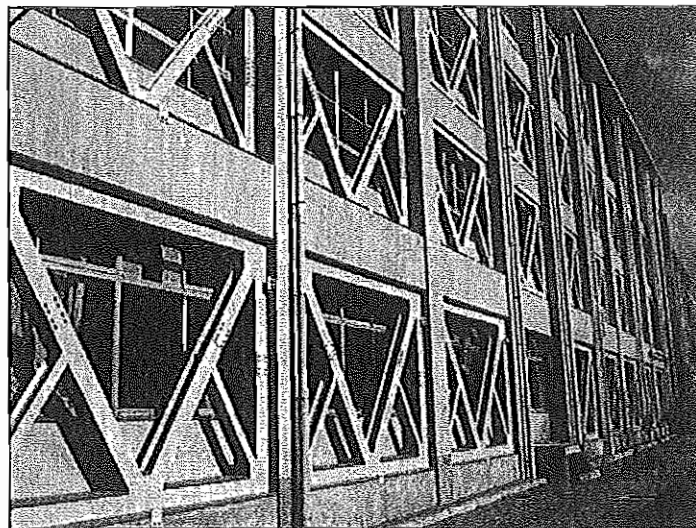

〈東宇治中学校 平成22年度耐震工事实施〉

| No. | 事業名及び事業概要 | 事業費 / 一般財源 (前年度) | 予算 説明書 ページ |
|-----|-----------|---------------------|------------------|
|-----|-----------|---------------------|------------------|

17 **新規** フッ化物洗口事業費 学校教育課 3,291 2,291 [86]

むし歯予防のため、フッ化物洗口を全小学校で実施

<フッ化物洗口とは>

フッ化物洗口とは、フッ化物の水溶液を口に含み、30秒～1分間うがいをする
ことにより、歯の表面に低濃度のフッ化物を作用させ、歯質を強化するもの

18 **小学校・中学校教材充実費** 学校教育課 74,277 70,277 [86]
(72,665 68,665) [88]

各学校に必要な教材等を購入する経費

小学校 48,561
中学校 25,716

19 **小学校・中学校就学援助費** 学校教育課 159,580 157,439 [86]
(146,253 144,411) [88]

学用品費等の就学援助費

| | 学用品費 | 医療費 | 給食費 | 合計 |
|-----|--------|-------|--------|---------|
| 小学校 | 39,975 | 1,586 | 68,238 | 109,799 |
| 中学校 | 49,225 | 556 | - | 49,781 |
| 合計 | 89,200 | 2,142 | 68,238 | 159,580 |

20 **小学校・中学校特別支援教育費** 学校教育課 4,813 3,500 [86]
(4,645 3,358) [88]

特別支援教育に必要な教材等や就学奨励費

| | 就学奨励費 | 教材等備品 | 点訳補助 | 合計 |
|-----|-------|-------|-------|-------|
| 小学校 | 1,839 | 513 | - | 2,352 |
| 中学校 | 789 | 607 | 1,065 | 2,461 |
| 合計 | 2,628 | 1,120 | 1,065 | 4,813 |

| No. | 事業名及び事業概要 | 事業費 / 一般財源 (前年度) | 予算 説明書 ページ |
|-----|-----------|---------------------|------------------|
|-----|-----------|---------------------|------------------|

| | | | |
|----|-------------------------|---------------------------|--------------------------|
| 21 | 小学校・中学校特別支援学級開設費 | 学校教育課 1,080 (1,200) | 1,080 [87] 1,200 [88] |
|----|-------------------------|---------------------------|--------------------------|

特別支援学級の開設に要する経費

| | | | |
|----|------------------------------|-----------------------------|----------------------------|
| 22 | 小学校・中学校「総合的な学習の時間」推進費 | 学校教育課 11,880 (13,500) | 11,880 [87] 13,500 [88] |
|----|------------------------------|-----------------------------|----------------------------|

学校が創意工夫を生かして、特色ある教育活動を展開するとともに、「生きる力」をはぐくむため、国際理解、情報、環境など教科等の枠を超えた横断的・総合的な学習を実施

対象学年：小学校3年生 ～ 中学校3年生

事業規模：小学校 6,480 中学校 5,400

| | | | |
|----|----------------------|----------------|------------|
| 23 | 新規 中学校昼食提供事業費 | 学校教育課 2,853 | 2,853 [87] |
|----|----------------------|----------------|------------|

食育に配慮した注文弁当の提供を実施

モデル校(一校)で実施

<昼食弁当販売の流れ(案)>

購入希望者はインターネット等を通じて弁当を予約



| | | | |
|----|----------------------|-----------------|-------------|
| 24 | 新規 宇治中学校改築事業費 | 学校教育課 36,498 | 36,498 [88] |
|----|----------------------|-----------------|-------------|

良好な教育環境の確保と施設の維持・保全を図るため、老朽化した宇治中学校施設の一部について改築を実施

普通教室棟(東校舎)・屋体・特別教室棟(技術棟)

<事業スケジュール(予定)>

23年度 設計

24年度以降 工事

| No. | 事業名及び事業概要 | 事業費 / 一般財源 (前年度) | 予算 説明書 ページ |
|-----|---|-------------------------------|-------------------------|
| 25 | 私立幼稚園就園助成費補助金 私立幼稚園に就園する園児の保護者に対し、国庫補助基準により 所得基準に応じて満3～5歳児を対象に一定額を補助 市単独分の補助単価 28,700円(4・5歳児対象) | 学校教育課 230,460 (225,270) | 158,204 [89] 155,098 |
| 26 | 私立幼稚園助成費 私立幼稚園の各種事業に対する事業補助 ・ 私立幼稚園歯科検診事業補助金 1,300 ・ 私立幼稚園運営費補助金 6,325 ・ 私立幼稚園協議会運営費補助金 500 | 学校教育課 8,125 (8,125) | 8,125 [89] 8,125 |
| 27 | 教育だより発行費 教育だよりを年3回発行 | 教育指導課 529 (587) | 529 [83] 587 |
| 28 | 英語指導助手設置費 英語指導助手を市内小中学校及び幼稚園に派遣し、外国語教育の 振興と国際理解教育を推進 【拡充】英語指導助手を10名体制に拡充 | 教育指導課 45,394 (19,861) | 40,822 [83] 17,665 |
| 29 | 仕事・文化体験活動推進事業費 各小・中学校の1つの学年を対象として地域の伝統や文化に関する 体験活動や仕事に関する体験活動を実施 | 教育指導課 2,500 (3,080) | 834 [83] 0 |
| 30 | 青少年電話相談活動費 「宇治青少年こころの電話」相談活動を実施 【拡充】30周年記念事業 記念講演会開催、記念誌発行 | 教育指導課 1,417 (1,812) | 1,417 [84] 1,812 |

| No. | 事業名及び事業概要 | 事業費 / 一般財源 (前年度) | 予算 説明書 ページ |
|-----|-----------|---------------------|------------------|
|-----|-----------|---------------------|------------------|

| | | | |
|----|------------------------|-----------------------------------|------------------------------|
| 31 | 拡充 小中一貫教育実施関係事業 | 小中一貫教育課 2,662,741 (885,668) | 641,181 [83] 251,467 [85] |
|----|------------------------|-----------------------------------|------------------------------|

平成24年度の小中一貫教育の全面実施に向けて、様々な取り組み及び小中一貫校の整備を実施

全体の流れ

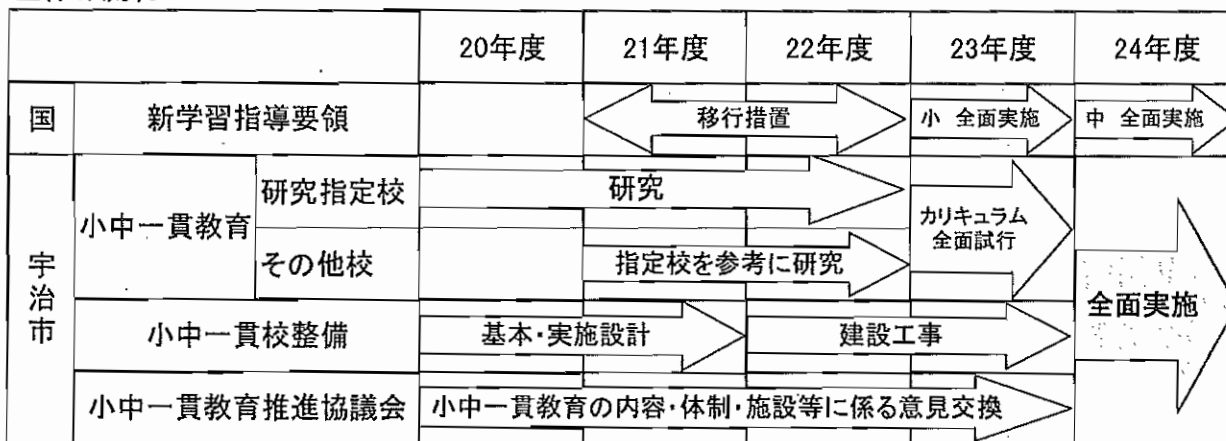

| | | |
|-------------|--------|-------------|
| ① 小中一貫教育推進費 | 53,460 | 53,460 [83] |
|-------------|--------|-------------|

小中一貫教育全面実施に向けた取り組みを推進
 小中一貫教育体制運営教員(コーディネーター)
 小中一貫教育推進教員(教科担当制指導)

小中一貫教育推進協議会

小中一貫教育における学校現場での具体的な運用等を整理

構成 … 学識経験者・保護者及び地域住民代表・教職員・
市教委事務局

組織 … 学校運営専門部会・教育課程専門部会・地域連携部会

市民フォーラム

全市民向けに学識経験者等を迎えて実施

各校取組推進

各中学校区の特色ある取組を支援

| No. | 事業名及び事業概要 | 事業費 / 一般財源 (前年度) | 予算 説明書 ページ |
|-----|-----------|---------------------|------------------|
|-----|-----------|---------------------|------------------|

② **拡充** (仮)第一小中一貫校整備事業費 2,609,281 587,721 [85]

開校 平成24年4月
敷地面積 18,948.64㎡
延床面積 15,644.05㎡
規模 地上4階・地下1階
構造 RC造・SRC造・一部S造
内容 校舎(屋上プール・育成学級含む)
太陽光発電システム
第1体育館、第2体育館
工期 平成22年7月～平成25年2月
※校舎・第2体育館は平成24年3月まで

校舎等工事 2,053,104
教材・図書・開設備品等購入 225,764
【拡充】学校用地購入費等 238,000



<(仮)第一小中一貫校建設現場>
平成22年11月撮影

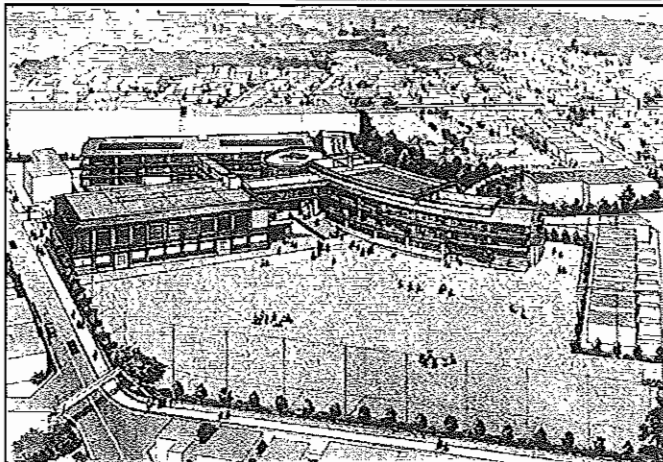

<(仮)第一小中一貫校完成イメージ>

平成23年度当初予算 事業概要

教 育 部

| No. | 事業名及び事業概要 | 事業費 / 一般財源 (前年度) | 予算 説明書 ページ |
|-----|--|---------------------------|--------------------------|
| 32 | 新規 幼稚園余裕教室活用推進事業費 東宇治幼稚園の余裕教室を家庭的保育事業に活用するための施設整備を実施 | 小中一貫教育課 6,000 6,000 | [89] |
| 33 | 生徒指導研究推進費 生徒指導及び不登校対策を研究 | 青少年課 4,498 (4,506) | [84] 4,498 4,506 |
| 34 | 心と学びのパートナー派遣事業費 中学校を対象に、年齢が近く相談のしやすい臨床心理学専攻の大学院生を中心に「心と学びのパートナー」として派遣し、学校と連携をとる中で、主に学校内での相談活動を実施 | 青少年課 2,529 (2,529) | [84] 2,529 2,529 |
| 35 | 少年補導活動費 少年補導委員と青少年専門指導員の活動に要する経費 | 青少年課 6,406 (6,208) | [84] 6,406 6,208 |
| 36 | 拡充 中学生の主張大会開催費 中学校の代表生徒による主張発表会を開催 【拡充】第30回記念大会 ＜開催概要(案)＞ 開催日時 平成23年10月29日(土) 会場 宇治市文化センター(大ホール) | 青少年課 1,750 (955) | [84] 1,750 955 |
| 37 | 青少年健全育成推進費 青少年健全育成推進のため助成及び啓発活動等を実施 | 青少年課 2,487 (2,491) | [84] 2,487 2,491 |

| No. | 事業名及び事業概要 | | 事業費 / 一般財源 (前年度) | 予算 説明書 ページ |
|-----|--|------|---------------------|------------------|
| 38 | 適応指導教室運営費 市内在住の小学校3年生～中学校3年生までの不登校児童生徒で 学校復帰のための適応指導が必要と考えられる児童生徒を対象に 「Ujiふれあい教室」を運営 | 青少年課 | 8,778 (8,895) | 8,778 [84] |
| 39 | メンタルフレンド推進事業費 家庭にひきこもった状態の不登校児童生徒(小学校3年生～中学校3年生) に対し、臨床心理学を学ぶ学生ボランティアが家庭に出向き、本人との 心のふれあいを通じて学校復帰を支援(週1回、1時間程度) | 青少年課 | 1,551 (1,551) | 1,551 [84] |

平成23年度当初予算 事業概要

教 育 部

| No. | 事業名及び事業概要 | 生涯学習課 | 事業費 / 一般財源 (前年度) | 予算 説明書 ページ |
|-----|--|-------|---------------------|----------------------|
| 40 | 障害者教室開催費 心身・身体障害者教室の開催経費 | 生涯学習課 | 247 (282) | 247 [90] 282) |
| 41 | 【拡充】人材バンク事業費 人材バンクシステムに登録している市民講師等を対象とした 学習講座の開催経費 【拡充】登録者を講師とした市民向け講習会の開催 | 生涯学習課 | 150 (110) | 150 [90] 110) |
| 42 | 放課後子ども教室支援事業費 平日の放課後及び土曜日の午前中に子どもの居場所を確保し、 遊びや学びの場を提供する活動に対して支援する経費 | 生涯学習課 | 1,135 (1,978) | 379 [90] 661) |
| 43 | 【拡充】子どもの読書活動推進事業費 宇治市子どもの読書活動推進計画(第二次推進計画)の策定 に係る経費 | 生涯学習課 | 498 (23) | 498 [90] 23) |
| 44 | スポーツ大会開催費 スポーツまつり・駅伝大会・ファミリーバドミントン大会等開催経費 | 生涯学習課 | 5,651 (5,735) | 3,469 [91] 3,008) |
| 45 | 各種大会事業補助金 各種競技大会事業等に対する補助金 | 生涯学習課 | 4,840 (6,040) | 4,840 [91] 6,040) |

| No. | 事業名及び事業概要 | 生涯学習課 | 事業費 / 一般財源 (前年度) | 予算 説明書 ページ |
|-----|---|-------|----------------------|------------------------|
| 46 | スポーツ振興基金活用事業費 | 生涯学習課 | 5,536 (5,734) | 0 [91] 0) |
| | 市民の健康と体力の増進・競技力の向上を図るため、スポーツ振興基金を活用し、各種事業を開催する経費 | | | |
| | ・ 国際スポーツ交流事業 | 700 | | |
| | ・ 世界・全国大会参加激励金 | 3,300 | | |
| | ・ 府民総体参加事業等 | 1,536 | | |
| 47 | 全日本中学ボウリング選手権大会事業補助金 | 生涯学習課 | 5,550 (5,450) | 0 [91] 0) |
| | 中学生を対象とした全日本ボウリング選手権大会の開催等に対する補助金 | | | |
| | ・ 第35回全日本中学ボウリング選手権大会 開催日 平成23年7月21日(木)～23日(土) | | | |
| 48 | 公民館活動費 | 生涯学習課 | 3,196 (3,576) | 1,696 [92] 3,576) |
| | 地域に根差した公民館まつりや高齢者教室等、各公民館で開催する事業に要する経費 | | | |
| 49 | 【拡充】総合野外活動センター管理運営費 | 生涯学習課 | 120,403 (120,485) | 80,250 [93] 70,837) |
| | 総合野外活動センター及びグラウンド・ゴルフ場の運営経費 | | | |
| | 【拡充】総合野外活動センター来場100万人記念式典等 (平成11年6月開館) | | | |

<総合野外活動センター アクトパル宇治>

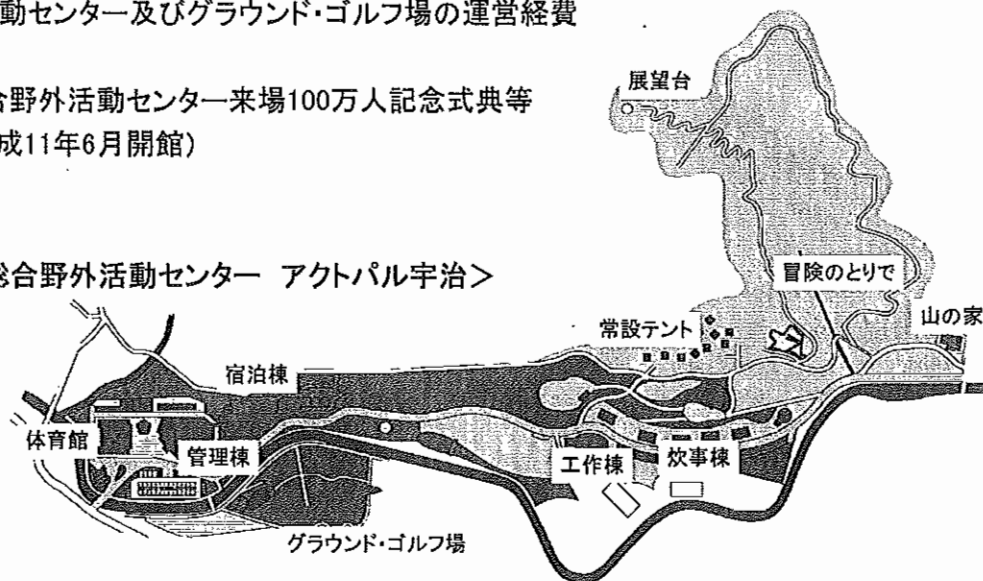

平成23年度当初予算 事業概要

教 育 部

| No. | 事業名及び事業概要 | 事業費 / 一般財源 (前年度) | 予算 説明書 ページ |
|-----|-----------|---------------------|------------------|
|-----|-----------|---------------------|------------------|

| | | | | |
|----|---------------------------|------------|--------------------|--------------|
| 50 | 拡充 源氏物語ミュージアム管理運営費 | 源氏物語ミュージアム | 46,236 (45,531) | 0 [94] 0) |
|----|---------------------------|------------|--------------------|--------------|

源氏物語ミュージアムの施設運営経費

【拡充】源氏物語ミュージアム来場150万人記念式典等
(平成10年11月開館)

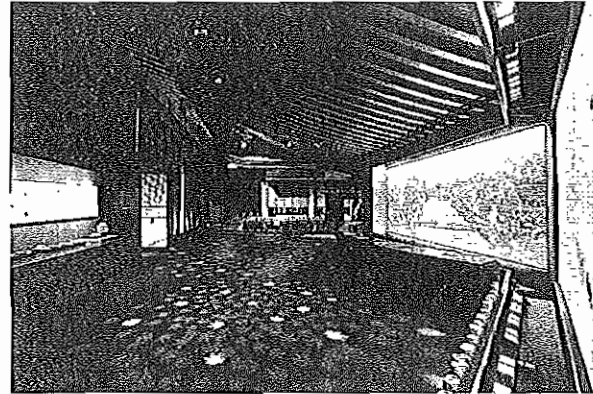
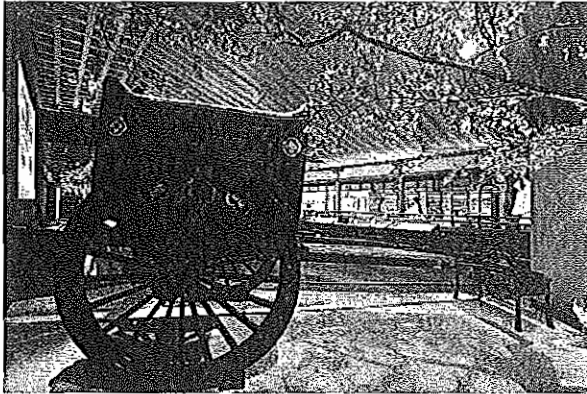

<源氏物語ミュージアム館内>

| | | | | |
|----|-----------------|------------|------------------|--------------|
| 51 | 拡充 企画展示費 | 源氏物語ミュージアム | 3,000 (5,679) | 0 [94] 0) |
|----|-----------------|------------|------------------|--------------|

企画展示室での企画展開催経費

【拡充】平成23年度企画展(案)

- ・ 収蔵品展 4回 (国民文化祭・京都2011関連 3回)
源氏物語ミュージアムが収蔵する資料をテーマにより展示
- ・ 特別展
「国民文化祭・京都2011 宇治田楽今むかし(仮題)」
国民文化祭・京都2011で開催する宇治田楽の歴史資料等を展示

| | | | | |
|----|---------------|------------|--------------|--------------|
| 52 | 講座等開催費 | 源氏物語ミュージアム | 700 (702) | 0 [94] 0) |
|----|---------------|------------|--------------|--------------|

源氏物語セミナー及び講座等開催経費

| | | | | |
|----|------------------------|------------|------------------|------------------|
| 53 | 源氏物語ミュージアム広報活動費 | 源氏物語ミュージアム | 1,350 (1,560) | 850 [94] 780) |
|----|------------------------|------------|------------------|------------------|

源氏物語ミュージアムの広報宣伝活動に要する経費

- ・ 旅行誌への広告掲載等

| No. | 事業名及び事業概要 | 事業費 / 一般財源 (前年度) | 予算 説明書 ページ |
|-----|--|---------------------|------------------------|
| 54 | 生涯学習センター講座等開催費 生涯学習センター ライフステージに対応した市民講座等の開催に要する経費 | 3,353 (3,627) | 2,892 [93] 3,060) |
| 55 | 生涯学習推進費 生涯学習センター 第19回市民まなびの集い開催経費 416 ビデオライブラリー視聴覚教材購入費 90 | 506 (568) | 506 [93] 568) |
| 56 | 高齢者活動事業費 生涯学習センター 高齢者活動基金の活用等による「シルバーコーラスの集い」開催経費 | 578 (638) | 0 [93] 0) |
| 57 | 図書館資料提供費 各図書館 図書等の購入に要する経費 中央図書館 11,351 東宇治図書館 4,294 西宇治図書館 4,294 | 19,939 (20,342) | 19,939 [93] 20,342) |
| 58 | 特別展示費 歴史資料館 巨椋池干拓完成70年記念「巨椋池—そして干拓は行われた—」 (仮題)の開催経費 概要 国・府・巨椋池耕地整理組合の三者により、 昭和8年から昭和16年まで干拓事業が行わ れた当時の機運や干拓工事の様子を史料 や写真を用いて紹介 期間 平成23年10月1日(土)～11月20日(日) | 2,212 (2,383) | 1,252 [92] 1,423) |



<昭和8年巨椋池干拓起工式>

平成23年度当初予算 事業概要

消防本部

| No. | 事業名及び事業概要 | 事業費 / 一般財源 | | 予算 説明書 ページ |
|-----|---|--------------------|------------------|------------------|
| | | (前年度) | (前年度) | |
| 1 | 保健・消防センター運営費 消防総務課 うじ安心館の管理運営経費 | 17,442 (17,996) | 17,304 17,859 | [47] |
| 2 | 火災予防等事業基金活用事業費 消防総務課 火災予防等事業基金を活用した事業を実施 防火意識啓発活動用備品等購入 | 160 (1,572) | 0 0 | [81] |
| 3 | 消防団活動費 消防総務課 消防団の活動に要する経費 | 41,365 (41,756) | 35,685 36,086 | [81] |
| 4 | 消防機械器具整備費 消防総務課 消防資機材、装備品の更新等に要する経費 | 11,119 (52,843) | 10,119 7,960 | [82] |
| | ・ 空気呼吸器、消防ホース等 | 7,320 | | |
| | ・ AED維持経費 | 3,799 | | |



<空気呼吸器>



<AED>

| No. | 事業名及び事業概要 | 事業費 / 一般財源 (前年度) | 予算 説明書 ページ |
|-----|-----------|---------------------|------------------|
|-----|-----------|---------------------|------------------|

5 高度救急設備整備費 消防総務課 27,690 18,690 [82]

高規格救急車と車載資機材の更新に要する経費

- ・ 高規格救急車 1台 15,900
- ・ 高規格救急車用資機材 1式 11,790



<高規格救急車>

6 拡充 消防通信指令システム再整備事業費 消防総務課 232,161 33,061 [82]

消防通信指令システムの更新に要する経費

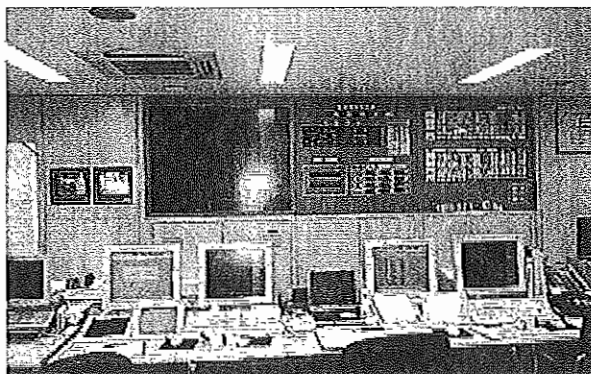

<消防通信指令システム>

平成23年度当初予算 事業概要

健康福祉部

| No. | 事業名及び事業概要 | 事業費 / 一般財源 (前年度) | 予算 説明書 ページ |
|-----|-----------|---------------------|------------------|
|-----|-----------|---------------------|------------------|

国民健康保険事業特別会計

18,539,000 7,298,270
(17,412,000 7,168,156)

| | | | | | |
|---|----------------|---------|-------------|------------|-----|
| 1 | 国民健康保険料 | 国民健康保険課 | 4,357,852 | 4,357,852 | 国保7 |
| | | | (4,387,087) | 4,387,087) | |

保険料賦課額は医療給付費分保険料、後期高齢者支援金分保険料及び介護納付金分保険料の合算額
被保険者数見込：48,364人

| | | | | | |
|---|------------------|---------|-----------|----------|------|
| 2 | 保険基盤安定繰入金 | 国民健康保険課 | 800,328 | 800,328 | 国保11 |
| | | | (732,183) | 732,183) | |
| | ・ 保険料軽減分 | 663,912 | | | |
| | ・ 保険者支援分 | 136,416 | | | |

| | | | | | |
|---|--------------|---------|--------------|------------|------|
| 3 | 保険給付費 | 国民健康保険課 | 13,135,372 | 5,098,089 | 国保16 |
| | | | (12,301,259) | 5,104,120) | 国保17 |

| | 23年度 | 22年度 | 差引 | 増減率 |
|---------------------|-------------------|-------------------|----------------|-------------|
| 療養諸費 | 11,620,984 | 10,974,149 | 646,835 | 5.9% |
| 一般被保険者療養給付費 | 10,483,385 | 9,909,219 | 574,166 | 5.8% |
| 退職被保険者等療養給付費 | 785,083 | 733,843 | 51,240 | 7.0% |
| 一般被保険者療養費 | 301,503 | 271,953 | 29,550 | 10.9% |
| 退職被保険者等療養費 | 14,513 | 15,503 | △ 990 | △ 6.4% |
| 審査支払手数料 | 36,500 | 43,631 | △ 7,131 | △ 16.3% |
| 高額療養費 | 1,368,073 | 1,187,875 | 180,198 | 15.2% |
| 一般被保険者高額療養費 | 1,244,962 | 1,097,805 | 147,157 | 13.4% |
| 退職被保険者等高額療養費 | 122,560 | 87,069 | 35,491 | 40.8% |
| 一般・退職被保険者等高額介護合算療養費 | 551 | 3,001 | △ 2,450 | △ 81.6% |
| その他諸費 | 146,315 | 139,235 | 7,080 | 5.1% |
| 合計 | 13,135,372 | 12,301,259 | 834,113 | 6.8% |

平成23年度当初予算 事業概要

健康福祉部

| No. | 事業名及び事業概要 | 事業費 / 一般財源 (前年度) | 予算 説明書 ページ |
|-----|--|--|------------------|
| 4 | <p>後期高齢者支援金 国民健康保険課</p> <p>後期高齢者医療制度に拠出する経費</p> <ul style="list-style-type: none"> ・ 後期高齢者支援金 2,139,005 ・ 後期高齢者関係事務費拠出金 223 | <p>2,139,228 1,218,657 国保18</p> <p>(1,962,721 1,106,790)</p> | |
| 5 | <p>老人保健拠出金 国民健康保険課</p> <ul style="list-style-type: none"> ・ 老人保健医療費拠出金(精算分) 1,582 ・ 老人保健事務費拠出金 123 | <p>1,705 828 国保18</p> <p>(54,574 25,783) 国保19</p> | |
| 6 | <p>介護納付金 国民健康保険課</p> <p>介護保険の第2号被保険者(40～64歳)負担分を社会保険診療報酬支払基金へ納付 被保険者数見込 :16,135人</p> | <p>876,303 532,564 国保19</p> <p>(785,477 459,584)</p> | |
| 7 | <p>特定健康診査等事業費 国民健康保険課</p> <p>40歳以上75歳未満の被保険者を対象に、メタボリックシンドローム該当者・予備群の減少を図るために特定健診・保健指導を実施 特定健康診査実施期間(予定) : 6月～10月</p> | <p>106,161 66,583 国保20</p> <p>(150,546 89,202)</p> | |
| 8 | <p>人間ドック受診補助金 国民健康保険課</p> <p>35歳以上の国民健康保険加入者を対象に、疾病の早期発見・治療により、健康管理に対する自覚を深めて医療費の適正化を図ることを目的として、半日人間ドック・脳ドックの健診料の7割を補助 人間ドック : 1,200人 脳ドック : 600人</p> | <p>46,970 46,970 国保21</p> <p>(46,970 46,970)</p> | |

平成23年度当初予算 事業概要

健康福祉部

| No. | 事業名及び事業概要 | 事業費 / 一般財源 (前年度) | 予算 説明書 ページ |
|-----|-----------|---------------------|------------------|
|-----|-----------|---------------------|------------------|

後期高齢者医療事業特別会計

1,867,000 72,875
(1,781,000 73,964)

| | | | | | |
|---|------------|-------|--------------------------|---------|-----|
| 1 | 後期高齢者医療保険料 | 年金医療課 | 1,496,896 (1,413,929) | 0 0) | 後期4 |
|---|------------|-------|--------------------------|---------|-----|

保険料は京都府後期高齢者医療広域連合が決定

| | | | | |
|-----|---|-------|---|-----------|
| 保険料 | = | ①所得割額 | + | ②被保険者均等割額 |
|-----|---|-------|---|-----------|

- ①所得割額…被保険者本人の基礎控除後の総所得額×8.68%
総所得金額等が58万円を超えない者について所得割額を5割軽減
- ②被保険者均等割額…被保険者均等割額44,410円
所得に応じて軽減措置あり(9割・8.5割・5割・2割)
被用者保険の被扶養者について被保険者均等割額を9割軽減

| | | | | | |
|---|-----------|-------|----------------------|---------|-----|
| 2 | 保険基盤安定繰入金 | 年金医療課 | 222,627 (214,784) | 0 0) | 後期4 |
| | ・ 保険料軽減分 | | 222,627 | | |

| | | | | | |
|---|----------------|-------|--------------------------|-----------|-----|
| 3 | 後期高齢者医療広域連合納付金 | 年金医療課 | 1,763,245 (1,675,496) | 122 1) | 後期7 |
|---|----------------|-------|--------------------------|-----------|-----|

京都府後期高齢者医療広域連合への負担金

- ・ 保険料等負担金 1,497,018
- ・ 保険基盤安定負担金 222,627
- ・ 事務費負担金 43,600

| | | | | | |
|---|-------|-------|--------------------|-------------------|-----|
| 4 | 健康診査費 | 年金医療課 | 30,544 (30,910) | 12,256 12,051) | 後期7 |
|---|-------|-------|--------------------|-------------------|-----|

後期高齢者医療制度被保険者に対し健康診査を実施
自己負担：無料

平成23年度当初予算 事業概要

健康福祉部

| No. | 事業名及び事業概要 | 事業費 / 一般財源 (前年度) | 予算 説明書 ページ |
|-----|-----------|---------------------|------------------|
|-----|-----------|---------------------|------------------|

| | | | |
|---|------------|---------------------------|-------------|
| 5 | 人間ドック受診補助金 | 年金医療課 6,060 (6,028) | 0 後期7 0) |
|---|------------|---------------------------|-------------|

後期高齢者医療制度被保険者を対象に、疾病の早期発見・治療により、健康管理に対する自覚を深めて医療費の適正化を図ることを目的として、半日人間ドックの健診料の7割を補助
実施人数：200人

介護保険事業特別会計

10,849,000 4,011,498
(9,945,000 3,698,513)

| | | | |
|---|-------|-----------------------------------|-----------------------------|
| 1 | 介護保険料 | 介護保険課 2,087,183 (2,099,839) | 2,087,183 介護6 2,099,839) |
|---|-------|-----------------------------------|-----------------------------|

第1号被保険者人数：42,425人

- ・ 基準額 49,190円/年 保険料段階区分12段階
- ・ 保険料の第3段階の被保険者のうち、特に低所得者に対する保険料を減額

| | | | |
|---|--------------------|-----------------------------|-----------------------|
| 2 | 介護従事者処遇改善臨時特例基金繰入金 | 介護保険課 41,942 (40,656) | 41,942 介護9 40,656) |
|---|--------------------|-----------------------------|-----------------------|

介護従事者の処遇改善を図るために行われた介護報酬改定による、第1号被保険者保険料の負担軽減及び広報啓発等の経費に要する財源補てん

| | | | |
|---|------------|-----------------|------------|
| 3 | 財政安定化基金貸付金 | 介護保険課 79,030 | 79,030 介護9 |
|---|------------|-----------------|------------|

第4期計画期間の保険料の不足や給付費の増により見込まれる財源不足について、京都府が設置する財政安定化基金から無利子で借入
・ 次期計画期間(平成24年度～平成26年度)で償還

| No. | 事業名及び事業概要 | 事業費 / 一般財源 (前年度) | 予算 説明書 ページ |
|-----|-----------|---------------------|------------------|
|-----|-----------|---------------------|------------------|

4 保険給付費

介護保険課

10,295,063

3,639,308

介護13

(9,392,628

3,320,296)

介護14

介護15

| | 23年度 | 22年度 | 差引 | 増減率 |
|---------------|------------|-----------|----------|---------|
| 介護サービス等諸費 | 9,783,935 | 8,842,884 | 941,051 | 10.6% |
| 居宅介護サービス | 3,759,255 | 3,566,376 | 192,879 | 5.4% |
| 施設介護サービス | 3,854,214 | 3,564,340 | 289,874 | 8.1% |
| 特定入所者介護サービス | 343,433 | 314,324 | 29,109 | 9.3% |
| その他 | 1,827,033 | 1,397,844 | 429,189 | 30.7% |
| 介護予防サービス等諸費 | 498,421 | 534,740 | △ 36,319 | △ 6.8% |
| 介護予防サービス | 388,316 | 433,641 | △ 45,325 | △ 10.5% |
| 特定入所者介護予防サービス | 925 | 407 | 518 | 127.3% |
| その他 | 109,180 | 100,692 | 8,488 | 8.4% |
| その他諸費 | 12,707 | 15,004 | △ 2,297 | △ 15.3% |
| 審査支払手数料 | 12,707 | 15,004 | △ 2,297 | △ 15.3% |
| 合計 | 10,295,063 | 9,392,628 | 902,435 | 9.6% |

5 地域支援事業費

健康生きがい課

276,516

96,672

介護15

介護保険課

(262,573

91,954)

介護16

要支援・要介護状態になる前からの介護予防の推進及び地域における
包括的・継続的ケアマネジメント機能の強化

介護17

平成23年度当初予算 事業概要

市民環境部

| No. | 事業名及び事業概要 | 事業費 / 一般財源 (前年度) | 予算 説明書 ページ |
|-----|-----------|---------------------|------------------|
|-----|-----------|---------------------|------------------|

墓地公園事業特別会計

環境企画課 88,500 2,515
(112,000 20)

23年度販売予定124区画

墓所使用料及び墓園管理料(単位:円)

| 種別 | 墓所使用料 | 墓園管理料 |
|------|-----------|-------|
| 2㎡墓所 | 500,000 | 4,000 |
| 3㎡墓所 | 750,000 | 6,000 |
| 4㎡墓所 | 1,000,000 | 8,000 |

1 墓地公園管理費

環境企画課 28,460 20 墓地5
(24,897 20)

(財)宇治市霊園公社に管理運営を委託

平成23年度当初予算 事業概要

都市整備部

| No. | 事業名及び事業概要 | 事業費 / 一般財源 (前年度) | 予算 説明書 ページ |
|-----|-----------|---------------------|------------------|
|-----|-----------|---------------------|------------------|

公共下水道事業特別会計

下水道室 8,385,000 2,040,564
(7,900,000 2,169,950)

| | | | | |
|---|---|------------------------------|----------------|-----|
| 1 | 公共下水道懇話会運営費 公共下水道懇話会運営に要する経費 | 下水道室 131 (131) | 0 0 | 下水7 |
| 2 | 処理場維持管理費 東宇治浄化センター維持管理費 日平均流入下水流量見込約17,500m ³ の処理経費等 | 下水道室 246,556 (248,708) | 0 0 | 下水8 |
| 3 | 下水道普及費 各種啓発活動、融資あっ旋、利子補給に要する経費 | 下水道室 55,229 (52,388) | 7,326 6,526 | 下水8 |
| 4 | 特定環境保全公共下水道維持管理費 志津川処理区の汚水を処理するための施設維持管理費等 (宇治市地域下水道条例を廃止し、一般会計に計上していた地域下水道の維持管理費を平成23年度から特定環境公共下水道維持管理費として公共下水道事業特別会計で計上) | 下水道室 9,143 | 4,943 | 下水9 |
| 5 | 流域下水道維持管理負担金 木津川流域下水道排水負担金等 | 下水道室 430,475 (396,994) | 0 0 | 下水9 |

| No. | 事業名及び事業概要 | 事業費 / 一般財源 (前年度) | 予算 説明書 ページ |
|-----|-----------|---------------------|------------------|
|-----|-----------|---------------------|------------------|

| | | | | | |
|---|---------|--------------|-------------|---------|------|
| 6 | 下水道建設事業 | 下水道室 | 3,715,686 | 44,886 | 下水9 |
| | | 道路建設課 維持課 | (2,793,672) | 43,302) | 下水10 |

管渠及び処理場の計画的整備に要する経費

| | | | |
|-----------|-----------|--------|-----|
| ① 管渠建設事業費 | 2,619,500 | 40,100 | 下水9 |
|-----------|-----------|--------|-----|

<管渠建設>

- ・ 東宇治処理区 L=2,610m 13ha 1,339人
東宇治1号関連面整備(門前その3) 他工事2カ所
- ・ 洛南処理区 L=11,060m 46ha 2,219人
槇島関連面整備(塔川その2)
小倉関連面整備(西山その1)
開関連面整備(桐生谷その3)
大久保関連面整備(宮東その2) 他工事14カ所
- ・ 管渠長寿命化計画に基づく実施設計

<普及状況>

(平成22年12月末)

| 区分 | 行政区域 人口 | 計画区域内 人口 A | 処理区域内 人口 B | 整備率 (B/A) | 戸数 水洗化率 |
|-----|------------|---------------|---------------|--------------|------------|
| 東宇治 | 68,373 | 67,421 | 59,375 | 88.1% | 88.7% |
| 洛南 | 124,620 | 124,011 | 91,072 | 73.4% | 81.8% |
| 合計 | 192,993 | 191,432 | 150,447 | 78.6% | 84.5% |

| | | | |
|------------|-----------|---|------|
| ② 処理場建設事業費 | 1,006,000 | 0 | 下水10 |
|------------|-----------|---|------|

<処理場建設(東宇治浄化センター)>

- ・ 改築更新事業
 - 平成20～23年度 汚泥処理設備工事等
 - 平成21～25年度 9・10池建設工事等
 - 平成23～26年度 放流・流入ポンプ設備工事等

平成23年度当初予算 事業概要

都市整備部

| No. | 事業名及び事業概要 | 事業費 / 一般財源 (前年度) | 予算 説明書 ページ |
|-----|-----------|---------------------|------------------|
|-----|-----------|---------------------|------------------|

③ 流域下水道建設事業負担金 90,186 4,786 下水10

木津川流域下水道洛南浄化センター建設等負担金

7 井川排水機場整備事業費 下水道室 201,000 0 下水10
(518,500 50)

井川排水機場の改築更新に要する経費

<事業予定>

平成21～24年度

施設改築(耐震化含む)

平成23年度当初予算 事業概要

水道部

| No. | 事業名及び事業概要 | 事業費 / 一般財源 (前年度) | 予算 説明書 ページ |
|-----|-----------|---------------------|------------------|
|-----|-----------|---------------------|------------------|

簡易水道事業特別会計

207,000 54,976
(90,900 47,114)

給水状況

| 区分 | 23年度 | 22年度 |
|------------------------|--------|--------|
| 給水戸数(戸) | 117 | 117 |
| 給水人口(人) | 250 | 250 |
| 年間給水量(m ³) | 31,440 | 35,835 |

1 簡易水道事業施設整備費

152,755 7,228 簡水7
(37,223 95)

簡易水道の上水道事業への統合に向けた施設整備に要する経費

飲料水供給施設事業特別会計

7,700 7,382
(7,800 7,482)

給水状況

| 区分 | 23年度 | 22年度 |
|------------------------|-------|-------|
| 給水戸数(戸) | 17 | 17 |
| 給水人口(人) | 10 | 12 |
| 年間給水量(m ³) | 1,338 | 1,349 |

水道事業会計

配水計画

| 区分 | 23年度 | 22年度 |
|--------------------------|--------|--------|
| 年間総配水量(千m ³) | 21,890 | 22,080 |
| 自己水 (千m ³) | 6,567 | 6,836 |
| 府営水 (千m ³) | 15,323 | 15,244 |

水道1

受託事業

368,138 — 水道1
(312,752 —)

下水道受託工事ほか

φ50~250mm L=4,620m

第6次新設拡張事業

112,656 — 水道1
(44,877 —)

配水管布設工事

φ50~600mm L=650m

平成23年度当初予算 事業概要

水道部

| No. | 事業名及び事業概要 | 事業費 / 一般財源 (前年度) | 予算 説明書 ページ |
|-----|---|----------------------|------------------|
| | 施設改良事業 | 533,242 (449,295) | — —) 水道1 |
| | 老朽管更新等に伴う配水管改良工事 φ50~250mm L=3,385m 配水管改良工事に伴う舗装本復旧工事 A=760㎡ | | |
| | 防災対策事業【再掲】 | 90,640 (97,590) | — —) 水道1 |
| | 石綿セメント管改良工事 L=890m 水道施設耐震診断業務委託 5箇所 水道施設再整備検討業務委託 1箇所 | | |

～ 平成23年度 宇治市の家計簿 ～

一般会計の歳入歳出予算を1/10000にして、一般家計に例えた場合

収入 609万円 (前年度比14万円減)

| | | |
|-----------|-------|-------------|
| 給与などの収入 | 478万円 | (前年度比13万円減) |
| 親からの仕送り | 67万円 | (前年度比36万円増) |
| 貯金からの引き出し | 10万円 | (前年度比11万円減) |
| ローンの借り入れ | 54万円 | (前年度比26万円減) |
| 家や車のため | 28万円 | (前年度比20万円減) |
| 生活資金のため | 26万円 | (前年度比6万円減) |

支出 609万円 (前年度比14万円減)

| | | |
|-----------|-------|-------------|
| 生活費など | 266万円 | (前年度比2万円減) |
| 子どもの教育費 | 140万円 | (前年度比9万円増) |
| 保険料・下水道料 | 54万円 | (前年度比1万円増) |
| 家の修繕や車の購入 | 68万円 | (前年度比22万円減) |
| ローンの返済 | 52万円 | (前年度 同額) |
| 貯金への積み立て | 3万円 | (前年度 同額) |
| 一時貸付金 | 26万円 | (前年度 同額) |

預貯金の残高 75万円 (前年度比7万円減)

ローンの残高 438万円 (前年度比10万円増)